

УПРАВЛЕНИЕ
ФЕДЕРАЛЬНОЙ СЛУЖБЫ ГОСУДАРСТВЕННОЙ СТАТИСТИКИ
ПО СЕВЕРО-КАВКАЗСКОМУ ФЕДЕРАЛЬНОМУ ОКРУГУ

СТАТИСТИЧЕСКИЙ ЕЖЕГОДНИК

КАРАЧАЕВО- ЧЕРКЕССКАЯ РЕСПУБЛИКА

Официальное издание

2019



ФЕДЕРАЛЬНАЯ СЛУЖБА ГОСУДАРСТВЕННОЙ СТАТИСТИКИ

**УПРАВЛЕНИЕ ФЕДЕРАЛЬНОЙ СЛУЖБЫ
ГОСУДАРСТВЕННОЙ СТАТИСТИКИ ПО СЕВЕРО-КАВКАЗСКОМУ
ФЕДЕРАЛЬНОМУ ОКРУГУ**

**КАРАЧАЕВО-ЧЕРКЕССКАЯ
РЕСПУБЛИКА
2019**

СТАТИСТИЧЕСКИЙ СБОРНИК

**Черкесск
2019**

Подготовка сборника осуществлялась отделом государственной статистики и отделом организации и проведения переписей и наблюдений в Карачаево-Черкесской Республике

Редакционный Совет:

Н.В. Скоркина	руководитель, председатель редакционной коллегии
Э.Б. Хутов	заместитель руководителя (г.Черкесск)
В.Ф. Крылова	начальник отдела государственной статистики в КЧР
К.М. Шидакова	начальник отдела организации переписей и наблюдений в КЧР
О.Ф. Федяинова	консультант отдела организации переписей и наблюдений в КЧР

Карачаево-Черкесская Республика. 2019: Статистический сборник/ОП Северо-Кавказстата по КЧР – Черкесск, 2019 - 267 стр.

В сборнике представлены статистические данные о социально-экономическом положении Карачаево-Черкесии с 2000 года. Настоящее издание отражает в динамике явления и процессы, происходившие в экономической и социальной жизни республики в целом, а также в разрезе городов и районов.

Публикуются статистические данные о демографической и экологической ситуации в регионе, о занятости населения и уровне его благосостояния. Представлены данные о валовом региональном продукте. Значительный интерес представляет статистика, освещающая положение в промышленности, сельском хозяйстве, строительстве, транспорте, связи, торговле, в сфере финансов, а также данные об индексах цен (тарифов) на товары и услуги в потребительском и производственном секторах экономики

Один из разделов сборника содержит сравнительные данные по регионам Южного и Северо-Кавказского федеральных округов.

Информация представлена в текстовом (методологические пояснения), табличном и графическом видах.

Для управленческого персонала, работников органов управления и власти, а также финансово-экономических служб предприятий и организаций, предпринимательских и банковских кругов, профессорско-преподавательского состава, аспирантов и студентов вузов, других заинтересованных пользователей.

ISBN 978-5-6042556-2-9

ПРЕДИСЛОВИЕ

Настоящий сборник, является наиболее полным ежегодным изданием ОП Северо-Кавказстата по КЧР, отражающим явления и процессы, происходящие в экономической и социальной жизни республики.

Сборник подготовлен на основе данных, полученных органами государственной статистики от предприятий, организаций, индивидуальных предпринимателей, населения путем проведения переписей, выборочных обследований, сбора статистической отчетности и других форм статистического наблюдения, данных министерств и ведомств республики.

В сборнике представлена информация о населении, его занятости и уровне благосостояния. Специальные разделы посвящены характеристике основных областей социальной сферы.

Один из разделов сборника содержит общую характеристику предприятий и организаций, информацию о малом предпринимательстве.

Значительное место в издании отведено показателям, которые характеризуют положение в отдельных секторах экономики – промышленности, сельском хозяйстве, транспорте, связи, строительстве, сфере торговли и услуг. Сборник содержит показатели, характеризующие макроэкономические аспекты формирования и функционирования рыночной экономики. В разделе об инвестиционной деятельности приводятся данные об инвестициях в основной капитал, финансовых инвестициях. Представлены данные о социально-экономическом положении регионов Южного и Северо-Кавказского федеральных округов, а также городов и районов республики.

Статистические данные приведены с учетом сопоставимости показателей, периода их разработки и начала статистического наблюдения.

Данные по численности населения в динамике за период 2004-2010 гг. пересчитаны с учетом итогов Всероссийской переписи населения 2010 года.

Показатели на душу населения за 2004-2010 гг. рассчитаны с использованием численности населения, пересчитанной с учетом итогов ВПН-2010.

В соответствии с постановлением Правительства Российской Федерации от 17 февраля 2003 года №108 в 2003-2004 гг. осуществлялся переход на Общероссийский классификатор видов экономической деятельности (ОКВЭД) взамен Общесоюзного классификатора отраслей народного хозяйства (ОКОНХ). С 2004 года статистические показатели разрабатываются по видам экономической деятельности. По ряду показателей проведены ретроспективные пересчеты динамических рядов от ОКОНХ в ОКВЭД.

С 2017 года, официальная статистическая информация разрабатывается Росстатом на основе внедряемых в статистическую практику новых версий классификаторов: Общероссийского классификатора видов экономической деятельности - ОКВЭД2 и Общероссийского классификатора продукции по видам экономической деятельности - ОКПД2.

Разработка данных по ОКВЭД и ОКПД с января 2017 года прекращена.

В состав публикуемых таблиц сборника внесены соответствующие изменения по видам экономической деятельности и видам продукции.

Настоящий ежегодник содержит в целом тот же круг статистических показателей, что и предыдущее издание. Вместе с тем сборник дополнен рядом таблиц, а некоторые публиковавшиеся ранее таблицы в данном издании не представлены.

Данные за 2017-2018 годы по отдельным показателям уточнены по сравнению с опубликованными ранее, за 2018 год в ряде случаев являются предварительными.

ОТВЕТСТВЕННЫЕ ЗА РАЗДЕЛЫ СБОРНИКА

Население Здравоохранение	Л.П. Татаршао	26-76-22
Труд Культура, отдых и туризм	Ж.Э. Огузова	26-76-35
Уровень жизни населения	Ж.Э. Огузова Р.П. Айчепшева	26-76-35 26-7611
Образование	Л.М. Джемакулова	26-76-40
Правонарушения	М.М. Нашева	26-76-35
Система национальных счетов	О.Ф. Федяинова	26-73-32
Предприятия и организации	С.О. Шумахова	26-76-30
Промышленность	М.Ф. Дзамихова	22-08-67
Сельское хозяйство Охрана окружающей среды	М.Ф. Мамхягова	26-30-88
Строительство Инвестиции	С.Х. Ерижева	26-50-05
Транспорт и связь Торговля, общественное питание Малое предпринимательство Внешекономическая деятельность	Г.И. Кипкеева	26-76-21
Услуги населению	А.М. Эркенова	26-76-07
Финансы Цены и тарифы	З.Б. Арутюнян	26-76-18

В сборнике приняты условные обозначения:

г.	год	кв.м	квадратный метр
га	гектар	куб.м	кубический метр
Гкал	гигакалория	млн.	миллион
дкл	декалитр	пасс.-км	пассажира-километр
долл.	доллар	р.	раз
ед.	единица	руб.	рубль
кВт	киловатт	т	тонна
кВт-ч	киловатт-час	тыс.	тысяча
кг	килограмм	т-км	тонно-километр
км	километр	усл. ед.	условная единица
кв.км	квадратный километр	чел.	человек
л	литр	шт.	штука
м	метр	экз.	экземпляр
л.с.	лошадиная сила		

-	явление отсутствует
...	данных не имеется
х	сопоставление невозможно
0,0	небольшая величина
к	данные не публикуются в целях обеспечения конфиденциальности первичных статистических данных, полученных от организаций, в соответствии с Федеральным законом от 29.11.2007 года №282-ФЗ (ст.4, п.5; ст.9, п.1)

В отдельных случаях незначительные расхождения между итогом и суммой слагаемых объясняются округлением данных.

Ряд показателей, приведенных в сборнике, рассчитан с учетом экспертной оценки.

Отдельные показатели уточнены по сравнению с ранее опубликованными.

СОДЕРЖАНИЕ

Предисловие	3
1. ОСНОВНЫЕ СОЦИАЛЬНО-ЭКОНОМИЧЕСКИЕ ХАРАКТЕРИСТИКИ КАРАЧАЕВО-ЧЕРКЕССКОЙ РЕСПУБЛИКИ	
1.1 Основные социально-экономические показатели	18
1.2 Темпы роста (снижения) основных социально-экономических показателей	20
2. НАСЕЛЕНИЕ	
2.1 Численность и состав населения по полу	22
2.2 Распределение численности мужчин и женщин по возрастным группам	23
2.3 Численность населения по возрастным группам	24
2.4 Соотношение численности мужчин и женщин по возрастным группам	25
2.5 Рождаемость, смертность и естественный прирост (убыль) населения	26
2.6 Ожидаемая продолжительность жизни при рождении	26
2.7 Смертность по основным классам причин смерти	27
2.8 Младенческая смертность по основным классам причин смерти	28
2.9 Браки и разводы	28
2.10 Браки по возрастам жениха и невесты	29
2.11 Потоки миграции	29
2.12 Численность вынужденных переселенцев	30
2.13 Численность лиц, получивших временное убежище	31
Методологический комментарий	32
3. ТРУД	
Занятость и безработица	
3.1 Численность рабочей силы, занятых и безработных	36
3.2 Уровень участия в рабочей силе, уровень занятости и уровень безработицы	36
3.3 Среднегодовая численность занятых в экономике по видам экономической деятельности	37
3.4 Распределение численности занятых по возрастным группам	37
3.5 Распределение численности занятых по возрастным группам в 2017-2018 гг.	38
3.6 Распределение численности занятых по уровню образования	38
3.7 Распределение численности безработных по возрастным группам	39
3.8 Распределение численности безработных по возрастным группам в 2017-2018 гг.	40
3.9 Распределение численности безработных по уровню образования	40
3.10 Структура безработных по способам поиска работы	42
3.11 Трудоустройство населения органами государственной службы занятости	42
3.12 Численность незанятого населения, состоявшего на учете в органах государственной службы занятости	43
Прием и выбытие работников, использование рабочего времени	
3.13 Движение численности работников организаций по видам экономической деятельности в 2018 году	44
3.14 Численность работников организаций, работавших неполное рабочее время по видам экономической деятельности в 2018 году	45
Условия труда, производственный травматизм	
3.15 Травматизм на производстве	46

3.16	Удельный вес численности работников организаций, занятых во вредных и (или) опасных условиях труда.....	46
3.17	Фактические расходы на компенсации и средства индивидуальной защиты.....	47
	Методологический комментарий	49
4. УРОВЕНЬ ЖИЗНИ НАСЕЛЕНИЯ		
Индикаторы уровня жизни населения		
4.1	Основные социально-экономические индикаторы уровня жизни населения	52
Доходы населения		
4.2	Состав и использование денежных доходов населения	53
4.3	Структура денежных доходов и удельный вес расходов в денежных доходах населения	54
4.4	Среднемесячная номинальная начисленная заработная плата работников организаций по видам экономической деятельности в	55
Социальное обеспечение		
4.5	Численность пенсионеров по видам пенсионного обеспечения	55
Социально-экономическая дифференциация населения по доходам		
4.6	Распределение населения по величине среднедушевых денежных доходов	56
4.7	Распределение общего объема денежных доходов населения	57
4.8	Величина прожиточного минимума в 1994-1999 гг.	57
4.9	Величина прожиточного минимума в 2005-2018 гг.	58
4.10	Численность населения с денежными доходами ниже величины прожиточного минимума ..	60
4.11	Структура расходов на конечное потребление домашних хозяйств различных социально-экономических категорий в 2018 году.....	60
4.12	Структура потребительских расходов домашних хозяйств.....	61
4.13	Потребление основных продуктов питания в домашних хозяйствах.....	61
4.14	Наличие предметов длительного пользования в домашних хозяйствах.....	62
Жилищные условия населения		
4.15	Основные показатели жилищных условий населения	63
4.16	Жилищный фонд по формам собственности	63
4.17	Предоставление жилых помещений.....	64
4.18	Коммунальное хозяйство	64
	Методологический комментарий	65
5. ОБРАЗОВАНИЕ		
Дошкольное и дополнительное образование детей		
5.1	Дошкольные общеобразовательные учреждения.....	69
5.2	Организации, осуществляющие образовательную деятельность по образовательным программам дошкольного образования, присмотр и уход за детьми.....	69
5.3	Сведения о численности учащихся по направлениям дополнительных общеобразовательных программ.....	70
5.4	Распределение численности учащихся по источникам финансирования.....	71
5.5	Распределение педагогических работников по уровню образования и полу.....	71
	Методологический комментарий	72
6. ЗДРАВООХРАНЕНИЕ		
6.1	Основные показатели здравоохранения	74
6.2	Число больничных коек по специализации.....	74
6.3	Численность врачей по отдельным специальностям	75

6.4	Численность среднего медицинского персонала по отдельным специальностям	75
6.5	Обслуживание населения скорой медицинской помощью	76
6.6	Хирургическая работа в стационарах в 2018 году	76
6.7	Медицинская помощь детям	76
6.8	Прерывание беременности (аборты)	77
6.9	Заболеваемость населения по основным классам болезней	77
6.10	Заболеваемость отдельными инфекционными болезнями	78
6.11	Заболеваемость злокачественными новообразованиями по возрастным группам	78
6.12	Заболеваемость активным туберкулезом по возрастным группам	79
Инвалидность населения		
6.13	Численность лиц в возрасте от 18 лет и старше, впервые признанных инвалидами	80
6.14	Численность инвалидов, состоящих на учете в системе пенсионного фонда РФ по КЧР	80
6.15	Численность пенсионеров-инвалидов по видам пенсионного обеспечения по состоянию на 1 января 2019 года	80
	Методологический комментарий	81
7. КУЛЬТУРА, ОТДЫХ И ТУРИЗМ		
Основные показатели культуры		
7.1	Учреждения культурно-досугового типа, театры, музеи	83
7.2	Общедоступные библиотеки	83
7.3	Издание газет	84
7.4	Основные показатели деятельности туристских фирм	84
7.5	Число спортивных сооружений	85
7.6	Детские оздоровительные учреждения	85
	Методологический комментарий	86
8. ПРАВОНАРУШЕНИЯ		
8.1	Число зарегистрированных преступлений по видам	88
8.2	Состав лиц, совершивших преступления	89
	Методологический комментарий	90
9. ОХРАНА ОКРУЖАЮЩЕЙ СРЕДЫ		
9.1	Основные показатели экологической обстановки и природоохранной работы	92
	Методологический комментарий	92
10. СИСТЕМА НАЦИОНАЛЬНЫХ СЧЕТОВ		
10.1	Валовой региональный продукт по отраслям экономики	94
10.2	Структура валового регионального продукта	94
10.3	Валовой региональный продукт по видам экономической деятельности	95
10.4	Структура валовой добавленной стоимости по видам экономической деятельности	97
Основные фонды		
10.5	Основные характеристики состояния основных фондов	99
10.6	Основные фонды по отраслям экономики экономической деятельности	100
10.7	Степень износа основных фондов крупных и средних коммерческих организаций по видам экономической деятельности	101
	Методологический комментарий	103
11. ПРЕДПРИЯТИЯ И ОРГАНИЗАЦИИ		
11.1	Распределение предприятий и организаций по видам экономической деятельности	105
11.2	Распределение предприятий и организаций по формам собственности	106

11.3	Распределение предприятий и организаций по организационно-правовым формам	106
11.4	Количество юридических лиц, относящихся к государственному сектору экономики, по видам экономической деятельности	107
11.5	Количество юридических лиц, относящихся к государственному сектору экономики, по формам собственности.....	107
11.6	Количество юридических лиц, относящихся к государственному сектору экономики, по организационно-правовым формам.....	107
11.7	Количество индивидуальных предпринимателей по видам экономической деятельности....	108
	Методологический комментарий	109
Малое предпринимательство		
11.8	Основные показатели деятельности малых предприятий по видам экономической деятельности	110
12. ПРОМЫШЛЕННОЕ ПРОИЗВОДСТВО		
12.1	Основные показатели промышленного производства.....	114
12.2	Индексы промышленного производства.....	114
12.3	Объем отгруженных товаров собственного производства, выполненных работ и услуг собственными силами по видам экономической деятельности	115
12.4	Структура объема отгруженных товаров собственного производства, выполненных работ и услуг собственными силами по видам экономической деятельности	115
12.5	Структура объема отгруженных товаров собственного производства, выполненных работ и услуг собственными силами по виду экономической деятельности «Обрабатывающие производства».....	115
12.6	Использование среднегодовой производственной мощности крупными и средними промышленными предприятиями по выпуску отдельных видов продукции.....	116
Добыча полезных ископаемых		
12.7	Основные показатели работы организаций добывающих производств.....	116
12.8	Добыча прочих полезных ископаемых.....	117
Обрабатывающие производства		
12.9	Основные показатели работы организаций обрабатывающих производств.....	117
12.10	Основные показатели работы организаций по виду экономической деятельности «Производство пищевых продуктов».....	117
12.11	Производство основных видов пищевых продуктов.....	117
12.12	Основные показатели работы организаций по виду экономической деятельности «Производство напитков».....	118
12.13	Производство напитков.....	118
12.14	Основные показатели работы организаций по виду экономической деятельности «Производство химических веществ и химических продуктов».....	118
12.15	Основные показатели работы организаций по виду экономической деятельности «Производство резиновых и пластмассовых изделий».....	118
12.16	Производство основных видов пластмассовых изделий.....	119
12.17	Основные показатели работы организаций по виду экономической деятельности «Производство прочих неметаллических минеральных продуктов»	119
12.18	Производство продукции других обрабатывающих видов деятельности.....	119

Обеспечение электрической энергией, газом и паром; кондиционирование воздуха		
12.19	Основные показатели работы организаций по обеспечению электрической энергией, газом и паром; кондиционирование воздуха.....	119
12.20	Производство электро- и теплоэнергии.....	120
12.21	Баланс производства и потребления электроэнергии по Карачаево-Черкесской Республике..	120
Водоснабжение; водоотведение, организация сбора и утилизации отходов, деятельность по ликвидации загрязнений		
12.22	Основные показатели работы организаций по водоснабжению, водоотведению организации сбора и утилизации отходов, деятельности по ликвидации загрязнений	120
	Методологический комментарий	121
13. СЕЛЬСКОЕ ХОЗЯЙСТВО		
13.1	Продукция и индекс производства сельского хозяйства по категориям хозяйств за 2018 год	123
13.2	Структура продукции сельского хозяйства по категориям хозяйств в 2018 году.....	123
13.3	Структура производства основных видов сельскохозяйственной продукции по категориям хозяйств	124
13.4	Основные показатели деятельности сельскохозяйственных организаций	125
13.5	Производство основных видов сельскохозяйственной продукции в хозяйствах населения	125
13.6	Производство основных видов сельскохозяйственной продукции в крестьянских (фермерских) хозяйствах	126
Материально-техническая база сельского хозяйства		
13.7	Парк основных видов техники в сельскохозяйственных организациях.....	126
13.8	Обеспеченность сельскохозяйственных организаций тракторами и комбайнами.....	127
13.9	Внесение минеральных удобрений под посевы в сельскохозяйственных организациях.....	127
Растениеводство		
13.10	Посевные площади сельскохозяйственных культур.....	128
13.11	Валовой сбор продуктов растениеводства.....	128
13.12	Урожайность сельскохозяйственных культур.....	129
13.13	Реализация основных продуктов растениеводства сельхозорганизациями.....	129
Животноводство		
13.14	Поголовье скота и птицы	129
13.15	Структура поголовья скота и птицы по категориям хозяйств.....	130
13.16	Производство основных продуктов животноводства	131
13.17	Продуктивность скота и птицы.....	131
13.18	Реализация основных продуктов животноводства сельхозорганизациями.....	132
13.19	Расход кормов в животноводстве.....	132
Продовольственные ресурсы и их использование		
13.20	Ресурсы и использование мяса и мясопродуктов.....	132
13.21	Ресурсы и использование молока и молокопродуктов.....	133
13.22	Ресурсы и использование яиц и яйцопродуктов.....	133
13.23	Ресурсы и использование картофеля.....	133
	Методологический комментарий	134
14. СТРОИТЕЛЬСТВО		
14.1	Число действующих строительных организаций	136
14.2	Объем работ, выполненных по виду экономической деятельности «Строительство».....	136

14.3	Структура затрат строительных организаций на производство и продажу продукции (товаров, работ и услуг)	136
14.4	Оценка факторов, ограничивающих деловую активность строительных организаций.....	137
14.5	Основные фонды крупных и средних коммерческих организаций основного вида экономической деятельности «Строительство»	137
Жилищное строительство		
14.6	Ввод в действие жилых домов.....	138
14.7	Число построенных квартир и их средний размер.....	138
14.8	Не завершенные строительством жилые дома.....	138
	Методологический комментарий	139
15. ТРАНСПОРТ И СВЯЗЬ		
15.1	Наличие автотранспортных средств.....	141
15.2	Перевозки грузов и грузооборот автомобильного транспорта организаций всех видов деятельности	141
15.3	Перевозки пассажиров и пассажирооборот автомобильного транспорта общего пользования	141
15.4	Выполнение расписания движения автобусов	142
15.5	Аварийность на автомобильном транспорте	142
15.6	Протяженность автомобильных дорог.....	142
15.7	Доходы от услуг связи	143
	Методологический комментарий	144
16. ТОРГОВЛЯ И ОБЩЕСТВЕННОЕ ПИТАНИЕ		
16.1	Число хозяйствующих субъектов торговли и общественного питания по видам экономической деятельности в 2011-2016 гг.....	147
16.2	Число хозяйствующих субъектов торговли и общественного питания по видам экономической деятельности в 2017-2018 гг.....	147
16.3	Основные показатели деятельности организаций торговли в 2015-2016 гг.....	148
16.4	Основные показатели деятельности организаций торговли в 2017-2018 гг.....	148
16.5	Оборот организаций торговли в 2015-2016 гг	149
16.6	Оборот организаций торговли в 2017-2018 гг	150
16.7	Оборот розничной торговли	151
16.8	Оборот розничной торговли по формам проявления	151
16.9	Число розничных рынков и торговых мест на них	152
16.10	Число проведенных розничных ярмарок и торговых мест на них	152
16.11	Макроструктура оборота розничной торговли	153
16.12	Оборот розничной торговли на душу населения	154
16.13	Распределение оборота розничной торговли по формам собственности	154
16.14	Индексы физического объема оборота розничной торговли	155
16.15	Качество отечественных и импортных товаров, поступивших на потребительский рынок ...	155
16.16	Продажа алкогольных напитков и пива	156
Конъюнктура и деловая активность организаций розничной торговли		
16.17	Индекс предпринимательской уверенности в розничной торговле	157
16.18	Оценка общей экономической ситуации в розничной торговле	158
16.19	Оценка факторов, ограничивающих деловую активность организаций розничной торговли..	158
16.20	Основные показатели деятельности организаций общественного питания.....	158
16.21	Оборот общественного питания	159

16.22	Распределение оборота общественного питания по формам собственности	159
16.23	Оборот оптовой торговли	160
	Методологический комментарий	162
17. УСЛУГИ		
17.1	Объем платных услуг населению	164
17.2	Объем платных услуг населению по видам	164
17.3	Индексы физического объема платных услуг населению	165
17.4	Структура платных услуг населению	165
17.5	Объем платных услуг по видам на душу населения	166
17.6	Объем бытовых услуг населению	166
17.7	Индексы физического объема бытовых услуг населению	167
17.8	Структура бытовых услуг населению	167
17.9	Объем бытовых услуг по видам на душу населения	168
	Методологический комментарий	169
18. ФИНАНСЫ		
Государственные финансы		
18.1	Исполнение консолидированного бюджета КЧР по статьям доходов и расходов	171
18.2	Задолженность по налоговым платежам в бюджетную систему	172
Финансовые результаты и платежеспособность организаций по полному кругу		
18.3	Сальдированный финансовый результат (прибыль минус убыток) деятельности организаций по видам экономической деятельности	174
18.4	Удельный вес убыточных организаций по видам экономической деятельности	175
18.5	Сумма убытка по видам экономической деятельности	176
18.6	Рентабельность проданных товаров, продукции (работ, услуг) и внеоборотных активов организаций по видам экономической деятельности	177
18.7	Структура оборотных активов организаций по отдельным видам экономической деятельности	178
18.8	Отдельные показатели платежеспособности и финансовой устойчивости организаций по видам экономической деятельности	179
Состояние взаиморасчетов в организациях по полному кругу		
18.9	Финансовые и другие оборотные активы (включая дебиторскую задолженность)	180
18.10	Кредиторская задолженность по видам экономической деятельности	180
18.11	Группировка организаций по коэффициенту текущей ликвидности	181
	Методологический комментарий	182
19. ИНВЕСТИЦИИ		
Инвестиции в нефинансовые активы		
19.1	Структура инвестиций в нефинансовые активы	185
19.2	Инвестиции в основной капитал	185
19.3	Инвестиции в основной капитал по видам основных фондов	185
19.4	Инвестиции в основной капитал по формам собственности	186
19.5	Инвестиции в основной капитал по источникам финансирования	186
19.6	Инвестиции в основной капитал по видам экономической деятельности	187
	Методологический комментарий	188
20. ЦЕНЫ И ТАРИФЫ		
20.1	Индексы цен (тарифов) в секторах экономики	190

Уровень и динамика цен на потребительском рынке

20.2	Индексы потребительских цен (тарифов) на товары и услуги населению	190
20.3	Индексы потребительских цен на отдельные группы и виды продовольственных товаров...	190
20.4	Средние потребительские цены на отдельные продовольственные товары	191
20.5	Индексы потребительских цен на отдельные группы непродовольственных товаров	192
20.6	Средние потребительские цены на отдельные непродовольственные товары	192
20.7	Индексы потребительских цен (тарифов) на платные услуги населению	193
20.8	Средние цены (тарифы) на отдельные виды платных услуг населению	193
20.9	Средние потребительские цены на отдельные продовольственные товары по наблюдаемым территориям	194
20.10	Средние потребительские цены на отдельные непродовольственные товары по наблюдаемым территориям	195
20.11	Средние цены (тарифы) на отдельные виды платных услуг населению по наблюдаемым территориям	196

Уровень и динамика цен по видам экономической деятельности

20.12	Индексы цен производителей промышленных товаров в разрезе обследуемых видов деятельности	197
20.13	Индексы цен производителей промышленных товаров в разрезе обследуемых видов деятельности (по ОКВЭД2).....	197
20.14	Средние цены на приобретенные промышленными организациями основные виды топливно-энергетических ресурсов	198
20.15	Индексы цен на продукцию (затраты, услуги) инвестиционного назначения.....	198
20.16	Индексы цен производителей сельскохозяйственной продукции	199
20.17	Средние цены реализации продукции сельскохозяйственными организациями	199
20.18	Индексы цен промышленных товаров и услуг, приобретенных сельскохозяйственными организациями	199
20.19	Индексы тарифов на услуги связи для юридических лиц	200

Уровень и динамика цен на рынке жилья

20.20	Средние цены на первичном рынке жилья всех типов квартир по всем типам домов по КЧР	200
20.21	Средние цены на вторичном рынке жилья всех типов квартир по всем типам домов по КЧР	200
20.22	Изменение стоимости одного квадратного метра общей площади квартир на первичном рынке жилья по КЧР.....	201
20.23	Изменение стоимости одного квадратного метра общей площади квартир на вторичном рынке жилья по КЧР.....	201
	Методологический комментарий	202

21. ВНЕШНЕЭКОНОМИЧЕСКАЯ ДЕЯТЕЛЬНОСТЬ

21.1	Основные показатели внешней торговли Карачаево-Черкесской Республики.....	204
21.2	Товарная структура экспорта Карачаево-Черкесской Республики	205
21.3	Товарная структура импорта Карачаево-Черкесской Республики	205
	Методологический комментарий	206

ГОРОДА И РАЙОНЫ

1. НАСЕЛЕНИЕ

1.1	Территория, число административно-территориальных единиц, сельских поселений и плотность населения на 1 января 2019 года	208
1.2	Численность постоянного населения	208
1.3	Удельный вес городского и сельского населения в общей численности	209
1.4	Компоненты изменения численности населения в 2018 году	210
1.5	Число родившихся	211
1.6	Число умерших	221
1.7	Естественный прирост, убыль (-)	213
1.8	Число детей, умерших в возрасте до 1 года	214
1.9	Число браков	215
1.10	Число разводов	216
1.11	Число прибывших	217
1.12	Число выбывших	217
1.13	Миграционный прирост, снижение (-)	218
1.14	Коэффициент миграционного прироста.....	218

2. ТРУД

2.1	Численность безработных	219
2.2	Численность безработных, претендующих на одну заявленную вакансию.....	220

3. ЖИЛИЩНЫЕ УСЛОВИЯ НАСЕЛЕНИЯ

3.1	Благоустройство жилищного фонда	221
3.2	Приватизация жилья	223
3.3	Предоставление жилых помещений	224
3.4	Количество заселенной площади семьями, улучшившими жилищные условия.....	224

4. ОБРАЗОВАНИЕ

Дошкольное образование

4.1	Дошкольные учреждения	225
4.2	Сведения о дополнительном образовании и спортивной подготовке детей	227

5. ЗДРАВООХРАНЕНИЕ

5.1	Численность врачей всех специальностей.....	228
5.2	Численность среднего медицинского персонала	228
5.3	Обеспеченность населения больничными койками	229
5.4	Число женских консультаций и акушерско-гинекологических кабинетов	229
5.5	Число детских поликлиник, отделений и кабинетов.....	229
5.6	Наличие коек в больницах для заболевших детей	230
5.7	Обслуживание населения скорой медицинской помощью	230
5.8	Численность лиц, которым оказана помощь амбулаторно и при выездах.....	230
5.9	Заболеваемость населения отдельными инфекционными болезнями	231
5.10	Численность больных с впервые в жизни установленным диагнозом злокачественного новообразования	234
5.11	Численность больных с впервые в жизни установленным диагнозом активного туберкулеза	235
5.12	Заболеваемость населения алкоголизмом	235

6. КУЛЬТУРА, ОТДЫХ И ТУРИЗМ

6.1	Общедоступные (публичные) библиотеки	236
6.2	Учреждения культурно-досугового типа (клубы).....	237
6.3	Детские оздоровительные учреждения.....	238

7. ПРАВОНАРУШЕНИЯ

7.1	Число зарегистрированных преступлений	239
7.2	Число зарегистрированных тяжких и особо тяжких преступлений	239
7.3	Число зарегистрированных умышленных убийств и покушений на убийство	239
7.4	Число зарегистрированных краж чужого имущества	240

8. ПРЕДПРИЯТИЯ И ОРГАНИЗАЦИИ

8.1	Общее число предприятий и организаций	241
8.2	Количество юридических лиц, относящихся к государственному сектору экономики	241
8.3	Число индивидуальных предпринимателей	242
8.4	Число глав крестьянских (фермерских) хозяйств	242

9. СЕЛЬСКОЕ ХОЗЯЙСТВО

9.1	Продукция сельского хозяйства в 2018 году	243
9.2	Индексы производства продукции сельского хозяйства в 2018 году.....	244
9.3	Валовой сбор зерна	244
9.4	Валовой сбор сахарной свеклы (фабричной).....	244
9.5	Валовой сбор подсолнечника на зерно.....	245
9.6	Валовой сбор картофеля.....	245
9.7	Производство скота и птицы на убой.....	245
9.8	Производство молока.....	246
9.9	Производство яиц.....	246
9.10	Поголовье скота в хозяйствах всех категорий	246

10. СТРОИТЕЛЬСТВО

10.1	Ввод в действие общей площади жилых домов за счет всех источников финансирования ...	248
------	--	-----

11. ТРАНСПОРТ И СВЯЗЬ

11.1	Общая протяженность автомобильных дорог с твердым покрытием	249
11.2	Перевозки грузов автомобильным транспортом крупных и средних предприятий всех видов деятельности.....	250
11.3	Грузооборот автомобильного транспорта крупных и средних предприятий всех видов деятельности.....	251

12. УСЛУГИ

12.1	Объем платных услуг населению по учетному кругу предприятий по отдельным видам услуг за 2018 год	252
12.2	Объем платных услуг населению по учетному кругу предприятий	252

13. ФИНАНСОВЫЕ РЕЗУЛЬТАТЫ ДЕЯТЕЛЬНОСТИ ОРГАНИЗАЦИЙ

ПО ПОЛНОМУ КРУГУ

13.1	Сальдированный финансовый результат (прибыль минус убыток) деятельности организаций	253
13.2	Рентабельность проданных товаров, продукции (работ, услуг).....	254
13.3	Финансовые и другие оборотные активы (включая дебиторскую задолженность) и краткосрочные обязательства	254
13.4	Структура формирования имущества	255

14. ИНВЕСТИЦИИ

14.1	Инвестиции в основной капитал	256
14.2	Инвестиции в основной капитал на душу населения.....	257

15. ОСНОВНЫЕ ФОНДЫ

15.1	Стоимость основных фондов крупных и средних коммерческих организаций.....	258
15.2	Стоимость основных фондов некоммерческих организаций.....	258

**СРАВНИТЕЛЬНЫЕ ДАННЫЕ ПО РЕГИОНАМ ЮЖНОГО И
СЕВЕРО-КАВКАЗСКОГО ФЕДЕРАЛЬНЫХ ОКРУГОВ**

1.	Валовой региональный продукт.....	260
2.	Индексы физического объема валового регионального продукта.....	260
3.	Валовой региональный продукт на душу населения.....	260
4.	Индексы промышленного производства	261
5.	Продукция сельского хозяйства	261
6.	Посевные площади зерновых и зернобобовых культур	261
7.	Посевные площади сахарной свеклы (фабричной)	262
8.	Посевные площади подсолнечника	262
9.	Посевные площади картофеля	262
10.	Посевные площади овощей	262
11.	Валовой сбор зерна (в весе после доработки)	263
12.	Валовой сбор сахарной свеклы (фабричной)	263
13.	Валовой сбор семян подсолнечника	263
14.	Валовой сбор картофеля	264
15.	Валовой сбор овощей	264
16.	Производство скота и птицы на убой (в убойном весе)	264
17.	Производство молока	264
18.	Производство яиц	265
19.	Инвестиции в основной капитал	265
20.	Индекс физического объема инвестиций в основной капитал	265
21.	Объем работ, выполненных по виду экономической деятельности «Строительство».....	266
22.	Ввод в действие жилых домов	266
23.	Оборот розничной торговли	266
24.	Оборот общественного питания	267
25.	Объем платных услуг населению	267
26.	Индексы потребительских цен	267

ОСНОВНЫЕ СОЦИАЛЬНО-ЭКОНОМИЧЕСКИЕ ХАРАКТЕРИСТИКИ



1. ОСНОВНЫЕ СОЦИАЛЬНО-ЭКОНОМИЧЕСКИЕ ХАРАКТЕРИСТИКИ КАРАЧАЕВО-ЧЕРКЕССКОЙ РЕСПУБЛИКИ

1.1. ОСНОВНЫЕ СОЦИАЛЬНО-ЭКОНОМИЧЕСКИЕ ПОКАЗАТЕЛИ

	2015	2016	2017	2018
Естественный прирост, убыль (-) населения: человек	1264	1118	833	817
на 1000 человек населения	2,7	2,4	1,8	1,7
Миграционный прирост, убыль (-) населения: человек	-2527	-2483	-960	-1559
на 1000 человек населения	-5,4	-5,3	-2,1	-3,3
Среднегодовая численность занятых в экономике, тыс. человек	173,3	171,7	169,2	174,7
Численность безработных, зарегистриро- ванных в органах государственной служ- бы занятости (на конец года), человек	3931	3917	3583	2933
Численность пенсионеров ¹⁾ , тыс. человек	121,5	123,3	124,3	126,3
Численность населения с денежными доходами ниже величины прожиточного минимума ²⁾ , тыс. человек	110,0	115,5	115,2	114,1
в % от общей численности населения ²⁾	23,5	24,8	24,7	24,5
Среднедушевые денежные доходы насе- ления (в месяц), рублей ³⁾	17810,0	17637,9	17931,6	18050,9
Среднемесячная номинальная начислен- ная заработная плата работающих в экономике, рублей	20511,4	21545,9	22638,4	25429,8
Средний размер назначенных месячных пенсий ¹⁾ (с учетом компенсаций), рублей	10329,3	15587,8 ⁴⁾	11310,4	11898,0
Валовой региональный продукт (в основных ценах), млн. рублей	67482,7	71382,1 ⁵⁾	74670,6 ⁶⁾	... ⁷⁾
Основные фонды в экономике (по полной учетной стоимости; на конец года), млн. рублей	189170	198664	210594	226477
Индекс промышленного производства ⁸⁾ , в % к предыдущему году	100,2 ⁹⁾	101,7 ⁹⁾	113,3	98,8 ¹⁰⁾

¹⁾ По данным отделения Пенсионного Фонда РФ по КЧР. Информация приведена по состоянию на 1 января года, следующего за отчетным.

²⁾ Оценка на основе материалов выборочного обследования домашних хозяйств и макроэкономического показателя среднедушевых денежных доходов населения. Показатели рассчитаны с использованием величины макроэкономического показателя среднедушевых денежных доходов населения, определенной в соответствии с Методикой расчета баланса денежных доходов и расходов населения (постановление Госкомстата России от 16.07.1996 года № 61).

³⁾ Данные пересчитаны в соответствии с методологическими положениями по расчету показателей денежных доходов и расходов населения от 02.07.2014 года № 465 с изменениями от 20.11.2018 года № 680.

⁴⁾ С учетом ЕВ-2017. Без учета ЕВ-2017 реальный размер назначенных пенсий составил 105,1%.

⁵⁾ Утвержденные данные.

⁶⁾ Предварительные данные.

⁷⁾ Публикация данных после получения итогов, утвержденных Росстатом.

⁸⁾ Индекс промышленного производства охватывает следующие виды деятельности: «Добыча полезных ископаемых», «Обрабатывающие производства», «Обеспечение электрической энергией, газом и паром; кондиционирование воздуха», «Водоснабжение; водоотведение, организация сбора и утилизации отходов, деятельность по ликвидации загрязнений». Рассчитывается на основе динамики производства важнейших товаров-представителей (в натуральном или стоимостном выражении). В качестве весов используется структура валовой добавленной стоимости по видам экономической деятельности 2010 базисного года.

⁹⁾ Индексы пересчитаны в соответствии с введенным с 1 января 2017 года Общероссийским классификатором видов экономической деятельности – ОК 029-2014 (ОКВЭД 2) и Общероссийским классификатором продукции по видам экономической деятельности – ОК 034-2014 (ОКПД 2).

¹⁰⁾ По уточненным данным оперативной отчетности, в соответствии с Временным регламентом разработки публикации данных по продукции в натуральном (стоимостном) выражении и динамике промышленного производства от 23.04.2018 года № 259 (2-я оценка).

	2015	2016	2017	2018
Ввод в действие жилых домов, тыс. кв. м общей площади	184,0	165,1	201,8	174,8
Грузооборот автомобильного транспорта ¹⁾ всех видов деятельности, млн. т-км	532,6	429,5	455,4	533,0
Пассажирооборот ²⁾ , млн. пасс-км	170,3	167,8	159,7	294,6
Оборот розничной торговли ³⁾ , млн. рублей	35081,0	35702,4	37075,6	38364,5
Платные услуги населению, млн. рублей	12224,3	12969,9	13680,8	14402,5
Доходы консолидированного бюджета ⁴⁾ , млн. рублей	22557,8	21233,8	24039,2	26504,9
Расходы консолидированного бюджета ⁴⁾ , млн. рублей	23234,5	21895,9	23992,1	26439,1
Профицит, дефицит (-) консолидированного бюджета ⁴⁾ , млн. рублей	-676,7	-662,1	47,1	65,8
Сальдированный финансовый результат (прибыль минус убыток) деятельности организаций, млн. рублей	1191,7	3351,9	1637,3	640,5
Инвестиции в основной капитал ⁵⁾ , млн. рублей	19647,6	20554,8	21032,3 ⁶⁾	24993,5
Индекс потребительских цен ⁷⁾ , %	114,9	105,4	101,9	103,7
Индекс цен производителей промышленных товаров ^{7) 8)} , %	104,2	109,4	101,7	101,6
Индекс цен производителей сельскохозяйственной продукции ⁷⁾ , %	112,0	96,1	99,1	100,8
Сводный индекс цен на продукцию (затраты, услуги) инвестиционного назначения ⁷⁾ , %	105,0	102,3	98,9	136,5
Индекс тарифов на грузовые перевозки автомобильным транспортом ⁷⁾ , %	102,6	103,2	101,9	100,3

¹⁾ По крупным и средним предприятиям всех видов экономической деятельности, а также физическим лицам - индивидуальным предпринимателям с основным видом экономической деятельности «Деятельность автомобильного грузового транспорта».

²⁾ По крупным, средним и малым предприятиям (включая микропредприятия) всех видов деятельности, а также индивидуальным предпринимателям, занимающимся регулярными пассажирскими перевозками по автобусным маршрутам общего пользования.

³⁾ С учетом оценки объемов продаж товаров индивидуальными предпринимателями и на вещевых, смешанных и продовольственных рынках, ярмарках, а также сокрытого оборота.

⁴⁾ По данным Министерства финансов КЧР, без учета внутренних оборотов и бюджетов территориальных государственных внебюджетных фондов.

⁵⁾ Объем инвестиций в основной капитал по полному кругу хозяйствующих субъектов определен в соответствии с «Официальной статистической методологией определения инвестиций в основной капитал на региональном уровне», утвержденной приказом Росстата от 18.09.2014 года №569.

⁶⁾ Утвержденные Росстатом данные.

⁷⁾ Декабрь к декабрю предыдущего года.

⁸⁾ На товары, предназначенные для реализации на внутреннем рынке.

**1.2. ТЕМПЫ РОСТА (СНИЖЕНИЯ)
ОСНОВНЫХ СОЦИАЛЬНО-ЭКОНОМИЧЕСКИХ ПОКАЗАТЕЛЕЙ**
(стоимостные показатели в сопоставимых ценах; в процентах к предыдущему году)

	2015	2016	2017	2018
Среднегодовая численность занятых в экономике	98,3	99,1	98,5	103,3
Численность безработных (на конец года)	96,2	99,6	91,5	81,9
Численность пенсионеров ¹⁾	101,7	101,5	100,8	101,6
Численность населения с денежными доходами ниже величины прожиточного минимума ²⁾	120,6	105,0	99,7	99,0
Реальные располагаемые денежные доходы населения ³⁾	96,2	93,2	99,3	96,0
Реальная начисленная заработная плата	89,0	97,7	101,5	110,0
Реальный размер назначенных пенсий ¹⁾	98,9	143,7	71,4 ⁴⁾	100,3
Валовой региональный продукт	95,1	104,3	100,8	... ⁵⁾
Ввод в действие общей площади жилых домов	106,1	89,8	122,2	86,6
Грузооборот автомобильного транспорта ⁶⁾	93,3	80,6	106,0	117,0
Пассажирооборот ⁷⁾	99,8	98,5	95,2	184,5
Оборот розничной торговли	80,5	94,7	100,2	101,6
Платные услуги населению	98,6	98,3	101,0	102,0
Инвестиции в основной капитал	84,8	99,7	102,4 ⁸⁾	103,0

¹⁾ По данным отделения Пенсионного Фонда РФ по КЧР. Информация приведена по состоянию на 1 января года, следующего за отчетным.

²⁾ Оценка на основе материалов выборочного обследования домашних хозяйств и макроэкономического показателя среднедушевых денежных доходов населения. Показатели рассчитаны с использованием величины макроэкономического показателя среднедушевых денежных доходов населения, определенной в соответствии с Методикой расчета баланса денежных доходов и расходов населения (постановление Госкомстата России от 16.07.1996 года № 61).

³⁾ Данные пересчитаны в соответствии с методологическими положениями по расчету показателей денежных доходов и расходов населения от 02.07.2014 года № 465 с изменениями от 20.11.2018 года № 680.

⁴⁾ С учетом ЕВ-2017. Без учета ЕВ-2017 реальный размер назначенных пенсий составил 105,1%.

⁵⁾ Публикация данных после получения итогов, утвержденных Росстатом.

⁶⁾ По крупным и средним предприятиям всех видов экономической деятельности, а также физическим лицам - индивидуальным предпринимателям с основным видом экономической деятельности «Деятельность автомобильного грузового транспорта».

⁷⁾ По крупным, средним и малым предприятиям (включая микропредприятия) всех видов деятельности, а также индивидуальным предпринимателям, занимающимся регулярными пассажирскими перевозками по автобусным маршрутам общего пользования.

⁸⁾ Утвержденные Росстатом данные.

НАСЕЛЕНИЕ

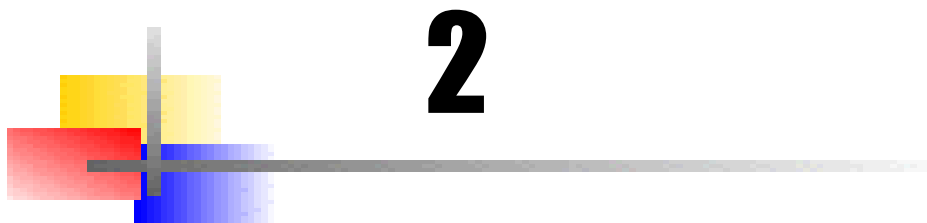

2. НАСЕЛЕНИЕ

2.1 ЧИСЛЕННОСТЬ И СОСТАВ НАСЕЛЕНИЯ ПО ПОЛУ

(на 1 января)

	Все население, тыс. человек	в том числе		В общей численности населения, процентов		
		городское	сельское	городское	сельское	мужчин, женщин
2001						
мужчины и женщины	440,6	193,2	247,4	43,8	56,2	100
мужчины	206,8	88,3	118,5	42,7	57,3	46,9
женщины	233,8	104,9	128,9	44,9	55,1	53,1
2006						
мужчины и женщины	454,5	201,9	252,6	44,4	55,6	100
мужчины	211,1	90,7	120,4	43,0	57,0	46,4
женщины	243,4	111,2	132,2	45,7	54,3	53,6
2011						
мужчины и женщины	477,4	206,9	270,5	43,3	56,7	100
мужчины	220,8	92,3	128,5	41,8	58,2	46,3
женщины	256,6	114,6	142,0	44,7	55,3	53,7
2012						
мужчины и женщины	474,7	204,7	270,0	43,1	56,9	100
мужчины	219,4	91,3	128,1	41,6	58,4	46,2
женщины	255,3	113,4	141,9	44,4	55,6	53,8
2013						
мужчины и женщины	471,9	202,4	269,5	42,9	57,1	100
мужчины	218,0	90,1	127,9	41,3	58,7	46,2
женщины	253,9	112,3	141,6	44,2	55,8	53,8
2014						
мужчины и женщины	469,9	200,7	269,2	42,7	57,3	100
мужчины	217,1	89,2	127,9	41,1	58,9	46,2
женщины	252,8	111,5	141,3	44,1	55,9	53,8
2015						
мужчины и женщины	469,0	200,2	268,8	42,7	57,3	100
мужчины	216,9	89,1	127,8	41,1	58,9	46,2
женщины	252,1	111,1	141,0	44,1	55,9	53,8
2016						
мужчины и женщины	467,8	199,8	268,0	42,7	57,3	100
мужчины	216,5	89,0	127,5	41,1	58,9	46,3
женщины	251,3	110,8	140,5	44,1	55,9	53,7
2017						
мужчины и женщины	466,4	199,4	267,0	42,7	57,3	100
мужчины	215,9	88,8	127,1	41,1	58,9	46,3
женщины	250,5	110,6	139,9	44,2	55,8	53,7
2018						
мужчины и женщины	466,3	199,2	267,1	42,7	57,3	100
мужчины	216,1	88,7	127,4	41,1	58,9	46,3
женщины	250,2	110,5	139,7	44,2	55,8	53,7
2019						
мужчины и женщины	465,6	199,5	266,1	42,8	57,2	100
мужчины	215,8	88,8	127,0	41,2	58,8	46,3
женщины	249,8	110,7	139,1	44,3	55,7	53,7

**2.2 РАСПРЕДЕЛЕНИЕ ЧИСЛЕННОСТИ МУЖЧИН И ЖЕНЩИН
ПО ВОЗРАСТНЫМ ГРУППАМ**
(на 1 января 2019 года, человек)

	<i>Все население</i>			<i>в том числе</i>					
	<i>мужчины и женщины</i>	<i>мужчины</i>	<i>женщины</i>	<i>городское</i>			<i>сельское</i>		
				<i>мужчины и женщины</i>	<i>мужчины</i>	<i>женщины</i>	<i>мужчины и женщины</i>	<i>мужчины</i>	<i>женщины</i>
Все население	465563	215777	249786	199465	88821	110644	266098	126956	139142
из него в возрасте, лет:									
0-4	27133	13888	13245	11815	6008	5807	15318	7880	7438
5-9	31080	15908	15172	12299	6252	6047	18781	9656	9125
10-14	31733	16136	15597	12617	6436	6181	19116	9700	9416
15-19	26000	12917	13083	10790	5172	5618	15210	7745	7465
20-24	26958	13449	13509	10410	4959	5451	16548	8490	8058
25-29	35077	17179	17898	15141	6967	8174	19936	10212	9724
30-34	39166	18357	20809	16355	7346	9009	22811	11011	11800
35-39	35910	16725	19185	15598	7057	8541	20312	9668	10644
40-44	31182	14515	16667	13839	6162	7677	17343	8353	8990
45-49	29424	13625	15799	12929	5734	7195	16495	7891	8604
50-54	30709	13991	16718	12784	5502	7282	17925	8489	9436
55-59	33829	15146	18683	14623	6126	8497	19206	9020	10186
60-64	29293	12704	16589	13115	5363	7752	16178	7341	8837
65-69	21173	8682	12491	10385	3982	6403	10788	4700	6088
70 и более	36896	12555	24341	16765	5755	11010	20131	6800	13331
<i>Из общей численности - население в возрасте:</i>									
моложе									
трудоспособного	95440	48657	46783	38990	19783	19207	56450	28874	27576
трудоспособном	264078	133179	130899	111713	53938	57775	152365	79241	73124
старше									
трудоспособного	106045	33941	72104	48762	15100	33662	57283	18841	38442

2.3 ЧИСЛЕННОСТЬ НАСЕЛЕНИЯ ПО ВОЗРАСТНЫМ ГРУППАМ

(на 1 января, человек)

	2001	2006	2011	2013	2014	2015	2016	2017	2018	2019
Все население	440621	454487	477403	471847	469837	469060	467797	466432	466305	465563
в том числе в возрасте, лет:										
0-4	24811	26278	33959	33069	32073	31270	30567	29843	28662	27133
5-9	31479	26992	29090	31033	32404	32973	32826	32694	31977	31080
10-14	41275	32427	28239	27520	27333	27878	28208	28989	30287	31733
15-19	40185	41620	33283	28512	27889	27090	26310	25630	26003	26000
20-24	33822	40717	43479	39338	35940	33430	30565	28724	27125	26958
25-29	31129	35469	40366	41099	40871	40938	40677	39488	37824	35077
30-34	30545	31639	35672	36248	37140	37760	37841	38680	39129	39166
35-39	34743	31569	31799	32028	32219	32581	33769	34019	34894	35910
40-44	36519	35177	31947	31042	30420	30549	30186	30472	30739	31182
45-49	28930	36687	35155	32559	31874	30567	30421	29898	29926	29424
50-54	20039	28378	36288	36202	35588	35104	33341	32288	31237	30709
55-59	12396	19468	27604	30215	31469	32174	34069	34267	34192	33829
60-64	25693	11425	18574	21961	23407	24728	25404	26777	28089	29293
65-69	16985	22924	10383	10002	11226	13746	16584	18139	19759	21173
70 и более	32070	33717	41565	41019	39984	38272	37029	36524	36462	36896
<i>Из общей численности - население в возрасте:</i>										
моложе трудоспособного	105836	93802	97751	96918	97394	97350	97277	96512	96373	95440
трудоспособном	252799	281872	293656	285207	280392	277246	272738	269564	266726	264078
старше трудоспособного	81986	78813	85996	89722	92051	94464	97782	100356	103206	106045
Городское население	193254	201843	206938	202345	200696	200201	199840	199391	199223	199465
в том числе в возрасте, лет:										
0-4	9947	11280	13289	12758	12384	12144	12270	12305	12083	11815
5-9	12703	11169	12069	12505	12877	13040	12853	12730	12524	12299
10-14	17675	13557	11657	11482	11375	11489	11566	11844	12181	12617
15-19	18541	18161	13789	11326	11041	10917	10676	10427	10770	10790
20-24	15456	18445	18481	16563	15100	13821	12144	11203	10421	10410
25-29	14000	16535	17197	17247	16904	17109	17369	17043	16205	15141
30-34	13011	14439	16094	16018	16110	16124	15969	16174	16409	16355
35-39	15243	13756	14286	14075	14247	14445	15022	15074	15376	15598
40-44	16779	15548	13757	13657	13415	13647	13355	13455	13431	13839
45-49	14098	16808	15154	13664	13358	12752	12922	12884	13075	12929
50-54	10486	13845	16167	15908	15507	15165	14210	13663	12992	12784
55-59	5701	10258	13253	13797	14141	14146	14903	14908	14843	14623
60-64	10815	5427	9775	11079	11497	11884	12014	12409	12763	13115
65-69	6068	9813	4962	5229	5973	7278	8639	9278	9902	10385
70 и более	12731	12802	17008	17037	16767	16240	15928	15994	16248	16765
<i>Из общей численности - население в возрасте:</i>										
моложе трудоспособного	44139	39565	39673	38801	38914	38879	39102	38953	39045	38990
трудоспособном	116154	128501	127713	122262	119343	117704	115536	114116	112592	111713
старше трудоспособного	32961	33777	39552	41282	42439	43618	45202	46322	47586	48762
Сельское население	247367	252644	270465	269502	269141	268859	267957	267041	267082	266098
в том числе в возрасте, лет:										
0-4	14864	14998	20670	20311	19689	19126	18297	17538	16579	15318
5-9	18776	15823	17021	18528	19527	19933	19973	19964	19453	18781
10-14	23600	18870	16582	16038	15958	16389	16642	17145	18106	19116
15-19	21644	23459	19494	17186	16848	16173	15634	15203	15233	15210
20-24	18366	22272	24998	22775	20840	19609	18421	17521	16704	16548
25-29	17129	18934	23169	23852	23967	23829	23308	22445	21619	19936
30-34	17534	17200	19578	20230	21030	21636	21872	22506	22720	22811
35-39	19500	17813	17513	17953	17972	18136	18747	18945	19518	20312
40-44	19740	19629	18190	17385	17005	16902	16831	17017	17308	17343
45-49	14832	19879	20001	18895	18516	17815	17499	17014	16851	16495
50-54	9553	14533	20121	20294	20081	19939	19131	18625	18245	17925
55-59	6695	9210	14351	16418	17328	18028	19166	19359	19349	19206
60-64	14878	5998	8799	10882	11910	12844	13390	14368	15326	16178
65-69	10917	13111	5421	4773	5253	6468	7945	8861	9857	10788
70 и более	19339	20915	24557	23982	23217	22032	21101	20530	20214	20131
<i>Из общей численности - население в возрасте:</i>										
моложе трудоспособного	61697	54237	58078	58117	58480	58471	58175	57559	57328	56450
трудоспособном	136645	153371	165943	162945	161049	159542	157202	155448	154134	152365
старше трудоспособного	49025	45036	46444	48440	49612	50846	52580	54034	55620	57283

2.4 СООТНОШЕНИЕ ЧИСЛЕННОСТИ МУЖЧИН И ЖЕНЩИН ПО ВОЗРАСТНЫМ ГРУППАМ
 (число женщин на 1000 мужчин соответствующей возрастной группы, на 1 января)

	2001	2006	2011	2013	2014	2015	2016	2017	2018	2019
Все население	1131	1153	1162	1165	1165	1163	1161	1160	1158	1158
из него в возрасте, лет:										
0-4	961	970	962	956	953	960	939	941	940	954
5-9	982	978	982	978	968	964	965	964	957	954
10-14	978	1000	985	983	995	968	985	974	979	967
15-19	1004	1026	1028	1002	999	1024	1011	1016	999	1013
20-24	1044	1077	1084	1066	1061	1046	1042	1026	1008	1004
25-29	1055	1083	1130	1146	1124	1107	1074	1064	1057	1042
30-34	1094	1101	1106	1125	1140	1137	1153	1158	1155	1134
35-39	1087	1119	1131	1126	1137	1144	1125	1126	1139	1147
40-44	1089	1120	1149	1149	1136	1137	1152	1154	1138	1148
45-49	1127	1128	1150	1160	1163	1161	1169	1167	1171	1160
50-54	1152	1209	1177	1187	1189	1194	1190	1191	1195	1195
55-59	1403	1232	1276	1242	1242	1226	1226	1232	1235	1234
60-64	1491	1541	1310	1347	1338	1350	1349	1337	1300	1306
65-69	1230	1694	1682	1486	1468	1440	1422	1431	1462	1439
70 и более	1940	1726	1853	1924	1946	1969	1970	1973	1954	1939
<i>Из общей численности - население в возрасте:</i>										
моложе трудоспособного	977	983	978	973	970	970	960	962	959	961
трудоспособном	1032	1036	1027	1016	1010	1003	994	989	986	983
старше трудоспособного	1843	2106	2248	2273	2272	2252	2246	2216	2168	2124
Городское население	1188	1226	1241	1247	1249	1248	1245	1246	1246	1246
из него в возрасте, лет:										
0-4	945	972	968	953	957	953	934	957	963	967
5-9	991	973	1005	990	966	956	968	958	950	967
10-14	996	1030	1005	1001	1021	1009	1013	995	995	960
15-19	1064	1079	1098	1063	1055	1073	1065	1073	1059	1086
20-24	1111	1156	1176	1191	1214	1191	1181	1132	1101	1099
25-29	1113	1132	1189	1222	1193	1180	1164	1189	1171	1173
30-34	1174	1207	1166	1184	1193	1213	1229	1225	1250	1226
35-39	1224	1236	1205	1205	1232	1238	1196	1191	1209	1210
40-44	1224	1269	1263	1253	1225	1217	1241	1254	1231	1246
45-49	1228	1282	1281	1286	1293	1290	1291	1291	1285	1255
50-54	1191	1343	1329	1358	1341	1329	1328	1325	1322	1324
55-59	1422	1268	1434	1354	1381	1385	1372	1379	1406	1387
60-64	1414	1582	1357	1471	1485	1507	1524	1482	1420	1445
65-69	1308	1619	1653	1508	1502	1481	1470	1518	1611	1608
70 и более	2127	1933	1934	1960	1959	1968	1967	1966	1938	1913
<i>Из общей численности - население в возрасте:</i>										
моложе трудоспособного	977	998	995	985	979	977	970	973	970	971
трудоспособном	1115	1119	1106	1101	1098	1092	1081	1077	1074	1071
старше трудоспособного	1948	2307	2348	2350	2347	2318	2318	2291	2260	2229
Сельское население	1088	1098	1106	1107	1105	1104	1101	1100	1097	1096
из него в возрасте, лет:										
0-4	973	968	958	958	951	963	943	930	924	944
5-9	977	982	966	970	969	968	964	967	962	945
10-14	965	979	971	970	976	940	966	960	968	971
15-19	955	987	981	964	964	992	975	979	958	964
20-24	990	1016	1021	983	962	955	959	963	954	949
25-29	1010	1041	1089	1094	1078	1058	1011	979	978	952
30-34	1039	1020	1059	1081	1101	1084	1101	1111	1092	1072
35-39	990	1037	1075	1069	1067	1074	1072	1076	1087	1101
40-44	987	1016	1071	1074	1071	1076	1086	1081	1071	1076
45-49	1039	1013	1061	1078	1078	1078	1086	1081	1090	1090
50-54	1112	1096	1069	1070	1085	1101	1099	1102	1112	1112
55-59	1388	1194	1147	1156	1140	1114	1124	1131	1120	1129
60-64	1551	1504	1260	1233	1211	1221	1212	1225	1209	1204
65-69	1189	1753	1708	1462	1430	1396	1372	1345	1328	1295
70 и более	1829	1614	1799	1898	1937	1969	1972	1978	1967	1960
<i>Из общей численности - население в возрасте:</i>										
моложе трудоспособного	977	972	967	966	964	965	954	954	951	955
трудоспособном	966	972	969	956	950	942	935	930	927	923
старше трудоспособного	1777	1971	2167	2211	2210	2197	2186	2154	2093	2040

2.5 РОЖДАЕМОСТЬ, СМЕРТНОСТЬ И ЕСТЕСТВЕННЫЙ ПРИРОСТ (УБЫЛЬ) НАСЕЛЕНИЯ

Годы	Всего, человек			На 1000 человек населения		
	родившихся	умерших	естественный прирост, убыль (-)	родившихся	умерших	естественный прирост, убыль (-)
Все население						
2000	4666	4961	-295	10,6	11,3	-0,7
2005	5194	5131	63	11,5	11,3	0,2
2010	6139	4737	1402	12,9	10,0	2,9
2011	6284	4696	1588	13,2	9,9	3,3
2012	6499	4633	1866	13,7	9,8	3,9
2013	6547	4464	2083	13,9	9,5	4,4
2014	6318	4553	1765	13,5	9,7	3,8
2015	5776	4512	1264	12,3	9,6	2,7
2016	5570	4452	1118	11,9	9,5	2,4
2017	5120	4287	833	11,0	9,2	1,8
2018	4998	4181	817	10,7	9,0	1,7
Городское население						
2000	1976	2097	-121	10,2	10,9	-0,7
2005	2243	2233	10	11,2	11,1	0,1
2010	2386	1993	393	11,5	9,6	1,9
2011	2462	1934	528	12,0	9,4	2,6
2012	2529	1914	615	12,4	9,4	3,0
2013	2560	1821	739	12,7	9,0	3,7
2014	2498	1848	650	12,5	9,2	3,3
2015	2456	1913	543	12,3	9,6	2,7
2016	2484	1858	626	12,4	9,3	3,1
2017	2212	1802	410	11,1	9,0	2,1
2018	2232	1740	492	11,2	8,7	2,5
Сельское население						
2000	2690	2864	-174	10,9	11,6	-0,7
2005	2951	2898	53	11,7	11,5	0,2
2010	3753	2744	1009	14,0	10,2	3,8
2011	3822	2762	1060	14,1	10,2	3,9
2012	3970	2719	1251	14,7	10,1	4,6
2013	3987	2643	1344	14,8	9,8	5,0
2014	3820	2705	1115	14,2	10,1	4,1
2015	3320	2599	721	12,4	9,7	2,7
2016	3086	2594	492	11,5	9,7	1,8
2017	2908	2485	423	10,9	9,3	1,6
2018	2766	2441	325	10,4	9,2	1,2

2.6 ОЖИДАЕМАЯ ПРОДОЛЖИТЕЛЬНОСТЬ ЖИЗНИ ПРИ РОЖДЕНИИ (число лет)

	Все население			Городское население			Сельское население		
	все	мужчины	женщины	все	мужчины	женщины	все	мужчины	женщины
2000	68,4	63,2	73,6	68,1	62,8	73,1	68,7	63,6	74,0
2005	69,6	63,7	75,7	69,2	62,8	75,4	69,9	64,3	75,8
2010	72,4	67,3	77,3	72,6	67,7	76,8	72,3	66,9	77,7
2011	72,9	67,6	77,8	73,1	67,9	77,7	72,6	67,4	77,9
2012	73,4	68,4	78,0	73,7	68,7	78,0	73,1	68,1	78,0
2013	73,9	69,2	78,3	74,6	69,5	79,1	73,5	69,0	77,7
2014	73,9	69,0	78,5	74,7	69,7	79,0	73,4	68,7	78,1
2015	74,4	69,9	78,7	74,6	70,0	78,5	74,3	69,9	78,7
2016	74,7	70,1	78,9	75,3	70,3	79,5	74,3	69,9	78,4
2017	75,9	71,4	80,0	76,6	71,7	80,6	75,4	71,2	79,3
2018	76,1	71,5	80,4	76,8	72,5	80,5	75,5	70,7	80,3

2.7 СМЕРТНОСТЬ ПО ОСНОВНЫМ КЛАССАМ ПРИЧИН СМЕРТИ

	2000	2005	2010	2012	2013	2014	2015	2016	2017	2018
	Человек									
Умершие от всех причин	4961	5131	4737	4633	4464	4553	4512	4452	4287	4181
в том числе от:										
болезней системы кровообращения	2739	3087	2928	2762	2670	2568	2233	2103	1719	1627
новообразований	734	635	679	675	638	676	683	632	624	582
внешних причин смерти	520	539	408	407	386	395	358	293	268	282
из них от:										
всех видов транспортных несчастных случаев	82	92	109	147	144	154	132	101	80	118
случайных отравлений алкоголем	30	39	7	13	13	14	15	3	1	4
самоубийств	61	48	38	36	43	48	49	39	44	38
убийств	87	61	36	37	34	29	18	18	21	22
болезней органов дыхания	351	231	143	140	151	148	135	132	94	103
болезней органов пищеварения	145	184	213	205	182	190	209	201	192	194
некоторых инфекционных и паразитарных болезней	97	90	45	49	26	31	40	21	26	26
прочих	375	365	321	395	411	545	854	1070	1364	1367
	На 1000 человек населения									
Умершие от всех причин	11,3	11,3	10,0	9,8	9,5	9,7	9,6	9,5	9,2	9,0
в том числе от:										
болезней системы кровообращения	6,2	6,8	6,2	5,8	5,7	5,5	4,8	4,5	3,7	3,5
новообразований	1,7	1,4	1,4	1,4	1,4	1,4	1,5	1,4	1,3	1,3
внешних причин смерти	1,2	1,2	0,9	0,9	0,8	0,8	0,8	0,6	0,6	0,6
из них от:										
всех видов транспортных несчастных случаев	0,2	0,2	0,2	0,3	0,3	0,3	0,3	0,2	0,2	0,3
случайных отравлений алкоголем	0,1	0,1	0,0	0,0	0,0	0,0	0,0	0,0	0,0	0,0
самоубийств	0,1	0,1	0,1	0,1	0,1	0,1	0,1	0,1	0,1	0,1
убийств	0,2	0,1	0,1	0,1	0,1	0,1	0,0	0,0	0,0	0,0
болезней органов дыхания	0,8	0,5	0,3	0,3	0,3	0,3	0,3	0,3	0,2	0,2
болезней органов пищеварения	0,3	0,4	0,4	0,4	0,4	0,4	0,4	0,4	0,4	0,4
некоторых инфекционных и паразитарных болезней	0,2	0,2	0,1	0,1	0,1	0,1	0,1	0,0	0,1	0,1
прочих	0,9	0,8	0,7	0,9	0,8	1,2	1,7	2,3	2,9	2,9

2.8 МЛАДЕНЧЕСКАЯ СМЕРТНОСТЬ ПО ОСНОВНЫМ КЛАССАМ ПРИЧИН СМЕРТИ

	2000	2005	2010	2012	2013	2014	2015	2016	2017	2018
Человек										
Умершие в возрасте до 1 года от всех причин	138	51	64	69	60	54	50	50	35	41
в том числе от: отдельных состояний, возникающих в перинатальном периоде ¹⁾	94	31	37	49	40	40	24	28	21	26
врожденных аномалий (пороков развития), деформаций и хромосомных нарушений	16	8	11	8	10	2	8	9	6	10
внешних причин смерти	2	4	1	1	2	3	-	2	1	-
некоторых инфекционных и паразитарных болезней	6	6	5	2	2	3	6	-	1	2
болезней органов дыхания	15	1	3	5	2	1	4	1	1	2
прочих	5	1	7	4	4	5	8	10	5	1
На 1000 родившихся живыми										
Умершие в возрасте до 1 года от всех причин	29,7	9,8	10,4	10,6	9,2	8,5	8,5	8,9	6,7	8,2
в том числе от: отдельных состояний, возникающих в перинатальном периоде ¹⁾	20,2	6,0	6,0	7,6	6,1	6,3	4,1	5,0	4,0	5,2
врожденных аномалий (пороков развития), деформаций и хромосомных нарушений	3,4	1,5	1,8	1,2	1,5	0,3	1,3	1,6	1,1	2,0
внешних причин смерти	0,4	0,8	0,2	0,2	0,3	0,4	-	0,4	0,2	-
некоторых инфекционных и паразитарных болезней	1,3	1,1	0,8	0,3	0,3	0,4	1,0	-	0,2	0,4
болезней органов дыхания	3,2	0,2	0,4	0,8	0,3	0,2	0,7	0,2	0,2	0,4
прочих	1,2	0,2	1,2	0,5	0,7	0,9	1,4	1,7	1,0	0,2

2.9 БРАКИ И РАЗВОДЫ

Годы	Число		На 1000 человек населения	
	браков	разводов	браков	разводов
2000	2397	1156	5,4	2,6
2005	2996	1102	6,6	2,4
2010	3567	1453	7,5	3,1
2011	3663	1696	7,7	3,6
2012	3353	1647	7,1	3,5
2013	3154	1367	6,7	2,9
2014	2913	1641	6,2	3,5
2015	2763	1605	5,9	3,4
2016	2429	1462	5,2	3,1
2017	2417	1393	5,2	3,0
2018	2122	1470	4,6	3,2

¹⁾ Перинатальный период – промежуток времени, который начинается с 28 недель беременности, включает период родов и первые семь суток жизни новорожденного.

2.10 БРАКИ ПО ВОЗРАСТАМ ЖЕНИХА И НЕВЕСТЫ

Годы	Всего браков	По возрасту жениха, лет					По возрасту невесты, лет				
		до 18	18-24	25-34	35 и более	не указан	до 18	18-24	25-34	35 и более	не указан
2000	2397	10	749	1085	552	1	62	1311	644	380	-
2005	2996	2	889	1368	696	41	59	1612	891	425	9
2010	3567	3	1017	1647	900	-	61	1794	1154	558	-
2011	3663	2	965	1848	848	-	56	1807	1341	459	-
2012	3353	3	919	1633	798	-	73	1566	1253	461	-
2013	3154	1	808	1591	753	1	42	1460	1202	449	1
2014	2913	2	679	1517	715	-	39	1291	1143	440	-
2015	2763	3	633	1442	685	-	34	1247	1044	438	-
2016	2429	1	513	1287	628	-	36	1006	983	404	-
2017	2417	1	459	1300	657	-	25	969	1000	423	-
2018	2122	2	408	1172	540	-	25	848	873	376	-

2.11 ПОТОКИ МИГРАЦИИ
(человек)

	Миграция,		в том числе				
	всего	в пределах России	в том числе		междуна-родная	в том числе со странами	
			внутри-регио-нальная	меж-регио-нальная		СНГ	дальнего зарубежья
2000							
число прибывших	7330	6927	4232	2695	403	389	14
число выбывших	9235	8940	4232	4708	295	197	98
миграционный прирост, убыль (-)	-1905	-2013	-	-2013	108	192	-84
2005							
число прибывших	6068	5964	3976	1988	104	95	9
число выбывших	9131	9007	3976	5031	124	90	34
миграционный прирост, убыль (-)	-3063	-3043	-	-3043	-20	5	-25
2010							
число прибывших	7365	7245	5006	2239	120	90	30
число выбывших	9797	9753	5006	4747	44	26	18
миграционный прирост, убыль (-)	-2432	-2508	-	-2508	76	64	12
2011							
число прибывших	9792	9494	6635	2859	298	248	50
число выбывших	14108	14073	6635	7438	35	23	12
миграционный прирост, убыль (-)	-4316	-4579	-	-4579	263	225	38
2012							
число прибывших	11633	11399	7221	4178	234	187	47
число выбывших	16327	16296	7221	9075	31	13	18
миграционный прирост, убыль (-)	-4694	-4897	-	-4897	203	174	29
2013							
число прибывших	11365	11026	5788	5238	339	257	82
число выбывших	15458	15404	5788	9616	54	46	8
миграционный прирост, убыль (-)	-4093	-4378	-	-4378	285	211	74

	Миграция,		в том числе				
	всего	в пределах России	в том числе		междуна-родная	в том числе со странами	
			внутри-региональная	меж-региональная		СНГ	дальнего зарубежья
2014							
число прибывших	11686	11302	5386	5916	384	329	55
число выбывших	14228	14088	5386	8702	140	103	37
миграционный прирост, убыль (-)	-2542	-2786	-	-2786	244	226	18
2015							
число прибывших	11203	10855	5285	5570	348	270	78
число выбывших	13730	13537	5285	8252	193	160	33
миграционный прирост, убыль (-)	-2527	-2682	-	-2682	155	110	45
2016							
число прибывших	10657	10384	5123	5261	273	217	56
число выбывших	13140	12938	5123	7815	202	165	37
миграционный прирост, убыль (-)	-2483	-2554	-	-2554	71	52	19
2017							
число прибывших	10045	9651	4083	5568	394	332	62
число выбывших	11005	10828	4083	6745	177	167	10
миграционный прирост, убыль (-)	-960	-1177	-	-1177	217	165	52
2018							
число прибывших	10400	10095	4541	5554	305	270	35
число выбывших	11959	11669	4541	7128	290	252	38
миграционный прирост, убыль	-1559	-1574	-	-1574	15	18	-3

2.12 ЧИСЛЕННОСТЬ ВЫНУЖДЕННЫХ ПЕРЕСЕЛЕНЦЕВ¹⁾
(человек)

	2000	2005	2010	2011	2012	2013
Всего	4524	110	17	15	7	7
из них ранее постоянно проживали на территории:						
Азербайджана	378	8	-	-	-	-
Армении	253	1	-	-	-	-
Беларуси	3	-	-	-	-	-
Грузии	158	11	-	-	-	-
Казахстана	292	11	4	4	-	-
Киргизии	128	4	4	4	4	4
Латвии	15	4	-	-	-	-
Литвы	9	-	-	-	-	-
Республики Молдова	14	-	-	-	-	-
России	2429	36	2	1	-	-
в том числе:						
Чеченской Республики	1536	34	2	1	-	-
других регионов России	893	2	-	-	-	-

¹⁾ Численность вынужденных переселенцев указана с начала регистрации (с 1.07.1992 года) на конец соответствующего года без снятых с учета. За 2014-2018 годы в республике не было зарегистрировано лиц со статусом вынужденных переселенцев.

	2000	2005	2010	2011	2012	2013
Таджикистана	384	18	-	-	-	-
Туркмении	82	6	1	1	-	-
Узбекистана	347	11	6	5	3	3
Украины	20	-	-	-	-	-
Эстонии	12	-	-	-	-	-

2.13 ЧИСЛЕННОСТЬ ЛИЦ, ПОЛУЧИВШИХ ВРЕМЕННОЕ УБЕЖИЩЕ

	2014		2015		2016		2017		2018	
	человек	в про- центах	человек	в про- центах	человек	в про- центах	человек	в про- центах	человек	в про- центах
	к итогу		к итогу		к итогу		к итогу		к итогу	
Всего	695	100	448	100	165	100	102	100	88	100
<i>из них ранее постоянно проживали на территории:</i>										
Сирии	2	0,3	13	2,9	11	6,7	14	13,7	12	13,6
Украины	693	99,7	435	97,1	154	93,3	88	86,3	76	86,4

МЕТОДОЛОГИЧЕСКИЕ ПОЯСНЕНИЯ

Первоисточником получения сведений о населении являются переписи населения.

Перепись населения – процесс сбора демографических, экономических и социальных данных, характеризующих каждого жителя страны или территории по состоянию на определенный момент времени.

Последняя Всероссийская перепись населения проведена в 2010 году по состоянию на 0 часов 14 октября.

В таблицах раздела приводятся данные о численности **постоянного населения** - категория населения, объединяющая людей, которые имеют обычное (постоянное) место жительства в данном населенном пункте или на данной территории, включая временно отсутствующих.

Распределение населения на городское и сельское производится по месту проживания, при этом городскими поселениями считаются населенные пункты, отнесенные в установленном законодательством порядке к категории **городских**. Все остальные населенные пункты являются **сельскими**.

В составе населения по **основным возрастным группам** к населению моложе трудоспособного возраста отнесены дети и подростки до 16 лет; трудоспособного возраста – мужчины 16-59 лет, женщины 16-54 года; старше трудоспособного возраста – мужчины 60 лет и более, женщины 55 лет и более.

Показатели численности населения в межпереписной период являются расчетными. **Оценка** по примерному определению числа жителей на территории страны или ее части производится на основании итогов переписи населения, к которым ежегодно прибавляются числа родившихся и прибывших на данную территорию и вычитаются числа умерших и выбывших с данной территории.

Среднегодовая численность населения – средняя арифметическая значений численности населения на начало и конец соответствующего года.

Естественное движение населения – обобщенное название совокупности рождений и смертей, изменяющих численность населения так называемым естественным путем.

К естественному движению населения относятся также браки и разводы; хотя они не меняют численности населения непосредственно, но учитываются в том же порядке, что рождения и смерти. Минимальный возраст вступления в брак в Российской Федерации установлен законом – 18 лет для мужчин и для женщин. В отдельных случаях, по решению местных органов власти, он может быть снижен, но не более чем на 2 года.

Сведения о рождениях, смертях, браках, разводах получают на основании ежегодной статистической разработки данных, содержащихся в записях актов гражданского состояния, составляемых органами ЗАГС. В число родившихся включены только родившиеся живыми.

В соответствии со статьей 13.1 Федерального закона "Об актах гражданского состояния" от 15.11.1997 № 143-ФЗ с 1 октября 2018 г. был введен в действие Единый государственный реестр записей актов гражданского состояния (ЕГР ЗАГС). Согласно статье 13.2 указанного Федерального закона Росстат с 1 октября 2018 г. получает сведения о государственной регистрации рождений, смертей, заключения и расторжения браков из данного реестра.

С 2012 года в связи с переходом на расширенные критерии рождения (приказ Минздрава-соцразвития России от 27.12.2011 года № 1687н «О медицинских критериях рождения, форме документа о рождении и порядке его выдачи» и приказ Минздрава России от 16.01.2013 года № 7н) в органах ЗАГС подлежат регистрации рождения и смерти новорожденных с экстремально низкой массой тела (от 500 до 1000 граммов), а так же новорожденных при сроке беременности менее 22 недель, с массой тела менее 500 грамм и длиной тела менее 25 см. при продолжительности жизни более 168 часов (7 суток).

Источником информации о **причинах смерти** являются записи в медицинских свидетельствах о смерти, составляемых врачом относительно заболевания, внешних причин смерти - несчастного случая, убийства, самоубийства и другого внешнего воздействия (повреждения в результате действий, предусмотренных законом, повреждения без уточнения их случайного или преднамеренного характера, повреждения в результате военных действий), послуживших причиной смерти.

С 1999 года разработка записей актов на умерших по причинам смерти производится по Краткой номенклатуре причин смерти 1997 года, основанной на Международной статистической классификации болезней и проблем, связанных со здоровьем (X пересмотр Всемирной организации здравоохранения 1989 года).

С 2011 года разработка записей актов о смерти по причинам производится применительно к Краткой номенклатуре причин смерти 2010 года, основанной на Международной статистической классификации болезней и проблем, связанных со здоровьем (X пересмотр Всемирной организации здравоохранения 1989 года).

Естественный прирост населения – абсолютная величина разности между числами родившихся и умерших за определенный промежуток времени. Его величина может быть как положительной, так и отрицательной.

Коэффициенты рождаемости и смертности общие – отношение, соответственно, числа родившихся (живыми) и числа умерших в течение календарного года к среднегодовой численности населения. Исчисляются в промилле (на 1000 человек населения).

Коэффициенты смертности по причинам смерти – отношение числа умерших от указанных причин смерти к среднегодовой численности населения по текущей оценке.

Младенческая смертность – смертность детей на первом году жизни (0 – 12 месяцев).

Коэффициент младенческой смертности – исчисляется как сумма двух составляющих, первая из которых – отношение числа умерших в возрасте до одного года из родившихся в том году, для которого вычисляется коэффициент, к общему числу родившихся в том же году; а вторая – отношение числа умерших в возрасте до одного года из родившихся в предыдущем году к общему числу родившихся в предыдущем году. Исчисляется в промилле (на 1000 родившихся живыми).

Коэффициент естественного прироста – разность общих коэффициентов рождаемости и смертности. Исчисляется в промилле (на 1000 человек населения).

Коэффициенты брачности и разводимости общие – отношение числа зарегистрированных в течение календарного года браков и разводов к среднегодовой численности населения. Исчисляются в промилле (на 1000 человек населения).

Ожидаемая продолжительность жизни при рождении – число лет, которое в среднем предстояло бы прожить человеку из поколения родившихся при условии, что на протяжении всей жизни этого поколения повозрастная смертность останется на уровне того года, для которого вычислен показатель.

Данные о **миграции** получены в результате разработки поступающих от территориальных отделений по вопросам миграции Министерства внутренних дел по КЧР первичных документов статистического учета прибытия и убытия, которые составляются при регистрации и снятии с регистрационного учета населения по месту жительства.

С 2011 года в статистический учет долгосрочной миграции населения включены также лица, зарегистрированные по месту пребывания на срок 9 месяцев и более, и снятые с регистрационного учета по месту пребывания в связи с окончанием срока пребывания.

Понятия “прибывшие” и “выбывшие” характеризуют миграцию с некоторой условностью, так как одно и то же лицо может в течение года менять место постоянного жительства не один раз.

Коэффициент миграционного прироста (общий коэффициент интенсивности миграции) – отношение миграционного прироста к среднегодовой численности постоянного населения по текущей оценке. Исчисляется в промилле (на 1000 человек населения).

Информация о **вынужденных мигрантах** публикуется по данным Управления по вопросам миграции МВД по КЧР и включает число лиц, официально получивших временное убежище и статус вынужденного переселенца.

Временное убежище - это возможность иностранного гражданина или лица без гражданства временно пребывать на территории Российской Федерации в соответствии с нормативными правовыми актами Российской Федерации. Временное убежище предоставляется иностранному гражданину или лицу без гражданства, если они имеют основания для признания беженцем, но ограничиваются заявлением в письменной форме с просьбой о предоставлении возможности временно пребывать на территории Российской Федерации или не имеют оснований для признания беженцем, но из гуманитарных побуждений не могут быть выдворены (депортированы) за пределы территории Российской Федерации.

Вынужденный переселенец – гражданин Российской Федерации, покинувший место жительства вследствие совершенного в отношении его или членов его семьи насилия или преследования в иных формах либо вследствие реальной опасности подвергнуться преследованию по признаку расовой или национальной принадлежности, вероисповедания, языка, а также по признаку принадлежности к определенной социальной группе или политических убеждений, ставших поводами для проведения враждебных кампаний в отношении конкретного лица или группы лиц, массовых нарушений общественного порядка (Федеральный закон РФ от 28.12.1995 г. № 202-ФЗ «О внесении изменений и дополнений в Закон Российской Федерации «О вынужденных переселенцах»).

ТРУД

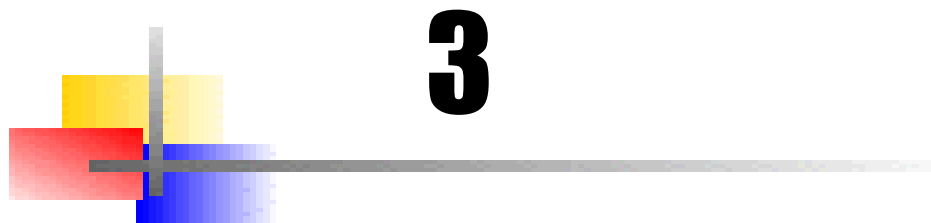

3. ТРУД

ЗАНЯТОСТЬ И БЕЗРАБОТИЦА

3.1 ЧИСЛЕННОСТЬ И СОСТАВ РАБОЧЕЙ СИЛЫ

	2000	2010	2011	2012	2013	2014	2015	2016	2017 ¹⁾	2018
Тыс. человек										
Численность рабочей силы ²⁾ , всего	189,2	233,3	233,2	237,6	225,3	227,2	217,4	215,1	210,8	215,2
мужчины	97,6	114,9	113,7	115,7	112,3	117,4	113,1	111,8	110,3	112,5
женщины	91,6	118,4	119,5	121,9	113,0	109,8	104,3	103,3	100,5	102,7
в том числе:										
занятые в										
экономике, всего	148,6	209,4	210,2	216,5	203,1	197,6	184,6	184,2	182,4	189,3
мужчины	73,0	102,8	101,0	106,6	100,6	101,8	95,4	92,7	94,7	97,0
женщины	75,6	106,6	109,2	109,9	102,5	95,8	89,2	91,5	87,7	92,3
безработные, всего	40,6	23,9	22,9	21,1	22,2	29,6	32,8	30,9	28,4	25,9
мужчины	24,5	12,1	12,7	9,1	11,7	15,6	17,7	19,1	15,5	15,5
женщины	16,1	11,8	10,3	12,0	10,4	14,0	15,1	11,8	12,8	10,4
Человек										
Численность безработных, зарегистрированных в органах государственной службы занятости (на конец года) ³⁾ , всего	1778	5514	4865	5090	4120	4086	3931	3917	3583	2933
мужчины	499	2254	2044	1937	1597	1601	1653	1663	1539	1324
женщины	1279	3260	2821	3153	2523	2485	2278	2254	2044	1609

3.2 УРОВЕНЬ УЧАСТИЯ В РАБОЧЕЙ СИЛЕ,
УРОВЕНЬ ЗАНЯТОСТИ И УРОВЕНЬ БЕЗРАБОТИЦЫ
(процентов)

	2000	2010	2011	2012	2013	2014	2015	2016	2017	2018
Уровень рабочей силы ²⁾	59,2	65,5	65,4	67,4	63,9	65,2	63,1	62,6	56,0	57,4
мужчины	64,9	70,1	69,3	71,2	69,1	73,1	71,0	70,4	64,9	66,5
женщины	54,0	61,5	62,0	64,1	59,4	58,5	56,2	55,9	48,7	49,9
Уровень занятости населения ²⁾	46,5	58,8	58,9	61,4	57,6	56,7	53,5	53,6	48,5	50,5
мужчины	48,6	62,7	61,5	65,6	61,9	63,4	59,9	58,4	55,8	57,3
женщины	44,6	55,4	56,7	57,8	53,9	51,0	48,1	49,5	42,5	44,9
Уровень безработицы к численности рабочей силы ²⁾	21,5	10,3	9,8	8,9	9,8	13,0	15,1	14,4	13,5	12,0
мужчины	25,2	10,5	11,1	7,9	10,4	13,3	15,7	17,1	14,1	13,8
женщины	17,5	10,0	8,6	9,9	9,3	12,8	14,5	11,4	12,8	10,1
Уровень зарегистрированной безработицы к численности рабочей силы, на конец года	0,9	2,4	2,1	2,1	1,8	1,8	1,8	1,8	1,7	1,4
мужчины	0,5	2,0	1,8	1,7	1,4	1,4	1,5	1,5	1,4	1,2
женщины	1,5	2,8	2,4	2,6	2,2	2,3	2,2	2,2	2,0	1,6

¹⁾ Здесь и в таблицах 3.2, 3.4, 3.5, 3.6, 3.7, 3.8, 3.9 и 3.10 приведены данные по материалам выборочного обследования населения по проблемам занятости до 2017 года в возрасте 15-72 лет; с 2017 года – по населению в возрасте 15 лет и старше.

²⁾ По материалам выборочного обследования населения по проблемам занятости.

³⁾ По данным Управления государственной службы занятости населения КЧР.

3.3 СРЕДНЕГОДОВАЯ ЧИСЛЕННОСТЬ ЗАНЯТЫХ В ЭКОНОМИКЕ ПО ВИДАМ ЭКОНОМИЧЕСКОЙ ДЕЯТЕЛЬНОСТИ

(тысяч человек)

	2017	2018
Всего	169,2	174,7
из них:		
сельское, лесное хозяйство, охота, рыболовство и рыбоводство	23,3	24,4
добыча полезных ископаемых	1,3	1,3
обрабатывающие производства	22,7	22,7
обеспечение электрической энергией, газом и паром, кондиционирование воздуха	4,1	4,2
водоснабжение; водоотведение, организация сбора и утилизации отходов, деятельность по ликвидации загрязнений	1,4	1,5
строительство	14,5	15,1
торговля оптовая и розничная; ремонт автотранспортных средств, мотоциклов	25,2	27,5
транспортировка и хранение	9,9	10,2
деятельность гостиниц и предприятий общественного питания	3,6	3,6
деятельность в области информации и связи	2,2	2,2
деятельность финансовая и страховая	1,8	1,8
деятельность по операциям с недвижимым имуществом	2,4	2,6
деятельность профессиональная, научная и техническая	3,1	3,1
деятельность административная и сопутствующие дополнительные услуги	3,4	3,8
государственное управление и обеспечение военной безопасности; социальное		
обеспечение	13,2	12,9
образование	18,4	18,9
деятельность в области здравоохранения и социальных услуг	11,6	11,5
деятельность в области культуры, спорта, организации досуга и развлечений	3,2	3,1
предоставление прочих видов услуг	3,9	4,4

3.4 РАСПРЕДЕЛЕНИЕ ЧИСЛЕННОСТИ ЗАНЯТЫХ ПО ВОЗРАСТНЫМ ГРУППАМ

(в среднем за год; в процентах к итогу)

	Занятые, всего	в том числе в возрасте, лет						Средний возраст занятых в экономике, лет
		до 20	20-29	30-39	40-49	50-59	60-72	
Всего								
2000	100	2,9	20,4	32,0	26,7	11,8	6,3	38,9
2005	100	2,1	23,2	23,8	30,1	14,1	6,6	39,5
2006	100	1,9	21,7	26,0	29,4	16,8	4,1	39,4
2007	100	3,7	22,5	22,9	29,6	17,0	4,4	39,4
2008	100	1,6	22,8	27,6	27,4	17,2	3,5	39,0
2009	100	2,3	22,6	24,8	26,4	19,0	4,8	39,7
2010	100	0,8	23,9	26,0	26,3	19,0	3,9	39,5
2011	100	0,6	23,8	25,8	26,2	19,6	4,0	39,8
2012	100	0,5	22,6	26,9	26,0	20,8	3,3	40,0
2013	100	0,9	22,2	26,3	25,4	21,1	4,1	40,1
2014	100	0,8	23,0	25,6	24,4	20,4	5,8	40,2
2015	100	0,6	21,8	25,8	24,6	21,3	5,9	40,7
2016	100	0,5	22,2	27,0	24,0	20,2	6,0	40,4
Мужчины								
2000	100	4,1	19,0	29,4	28,9	12,1	6,4	39,2
2005	100	1,9	24,6	24,1	29,7	13,0	6,7	39,3
2006	100	2,0	20,1	27,7	28,2	18,6	3,3	39,6
2007	100	4,2	21,0	23,0	27,9	19,3	4,6	39,9
2008	100	1,1	23,5	27,2	27,1	17,4	3,7	39,2
2009	100	3,8	23,2	25,1	24,8	18,1	5,1	39,1
2010	100	0,9	24,6	25,9	26,0	19,3	3,4	39,3
2011	100	0,3	24,8	26,0	25,3	20,1	3,5	39,6
2012	100	0,4	22,9	27,3	25,6	21,0	2,8	39,8
2013	100	0,8	23,0	27,1	24,1	21,0	3,9	39,8
2014	100	0,8	24,4	25,7	23,0	20,9	5,2	39,9
2015	100	0,9	22,7	26,5	22,4	21,8	5,6	40,3
2016	100	0,7	23,8	27,0	23,2	19,9	5,4	39,9

	Занятые, всего	в том числе в возрасте, лет						Средний возраст занятых в экономике, лет
		до 20	20-29	30-39	40-49	50-59	60-72	
Женщины								
2000	100	1,6	21,8	34,3	24,6	11,3	6,3	38,6
2005	100	2,4	21,9	23,5	30,6	15,2	6,4	39,8
2006	100	1,9	23,3	24,3	30,5	15,0	5,0	39,3
2007	100	3,2	23,9	22,8	31,2	14,9	4,1	38,8
2008	100	2,1	22,0	27,9	27,7	17,0	3,3	38,8
2009	100	0,9	22,1	24,6	28,0	19,9	4,5	40,3
2010	100	0,7	23,3	26,2	26,7	18,8	4,4	39,8
2011	100	1,0	22,9	25,5	27,1	19,2	4,5	39,9
2012	100	0,5	22,1	26,5	26,4	20,5	3,9	40,3
2013	100	1,0	21,4	25,6	26,6	21,1	4,3	40,4
2014	100	0,7	21,5	25,4	25,9	19,9	6,5	40,6
2015	100	0,3	20,9	25,0	27,0	20,7	6,1	41,0
2016	100	0,3	20,6	27,1	24,8	20,5	6,6	40,9

3.5 РАСПРЕДЕЛЕНИЕ ЧИСЛЕННОСТИ ЗАНЯТЫХ ПО ВОЗРАСТНЫМ ГРУППАМ (в среднем за год; в процентах к итогу)

	Занятые, всего	в том числе в возрасте, лет							Средний возраст занятых в экономике, лет
		до 20	20-29	30-39	40-49	50-59	60-69	70 и старше	
Всего									
2017	100	0,6	21,4	27,0	24,4	20,0	5,9	0,7	40,8
2018	100	0,4	20,0	27,7	23,9	20,3	6,4	1,2	41,2
Мужчины									
2017	100	0,8	22,9	27,4	21,9	20,7	5,6	0,8	40,5
2018	100	0,5	22,2	27,9	22,3	19,8	6,0	1,4	40,7
Женщины									
2017	100	0,4	19,8	26,4	27,3	19,2	6,3	0,6	41,1
2018	100	0,3	17,8	27,6	25,5	20,9	6,8	1,0	41,7

3.6 РАСПРЕДЕЛЕНИЕ ЧИСЛЕННОСТИ ЗАНЯТЫХ ПО УРОВНЮ ОБРАЗОВАНИЯ (в среднем за год; в процентах к итогу)

	Занятые в экономике, всего	высшее ¹⁾	в том числе имеют образование				не имеют основного общего образования
			среднее профессиональное по про- граммам подготовки специалистов среднего звена	среднее профессиональное по про- граммам подготовки квалифицированных рабочих и служащих ²⁾	среднее (полное) общее	основное общее	
Всего							
2000	100	29,6	23,5	5,2	33,5	6,9	1,3
2005	100	30,5	16,6	6,2	38,0	7,4	1,3
2006	100	28,1	20,0	10,9	31,2	9,8	0,1
2007	100	22,5	23,5	10,9	33,3	8,7	1,0
2008	100	32,8	20,8	17,0	24,7	4,2	0,7
2009	100	31,1	18,3	16,3	29,9	3,5	1,0
2010	100	32,3	20,6	18,5	25,8	2,4	0,5
2011	100	34,6	19,0	18,5	25,7	2,0	0,1
2012	100	33,3	20,4	18,9	24,6	2,3	0,4
2013	100	36,6	18,5	16,4	25,9	2,5	0,1
2014	100	35,8	21,4	17,4	22,4	2,8	0,0
2015	100	42,1	20,7	14,1	20,8	2,0	0,2
2016	100	41,8	17,7	15,8	22,9	1,7	-
2017	100	42,6	17,6	15,7	22,3	1,5	0,3
2018	100	43,2	18,8	14,3	20,4	3,1	0,2

¹⁾ С 2000г. - включая неполное высшее образование.

²⁾ Включая начальное профессиональное образование.

	Занятые в экономике, всего	в том числе имеют образование					
		высшее ¹⁾	среднее профессиональное по программам подготовки специалистов среднего звена		среднее (полное) общее	основное общее	не имеют основного общего образования
			квалифицированных рабочих и служащих ²⁾				
Мужчины							
2000	100	21,3	23,3	6,8	38,3	6,6	0,7
2005	100	30,6	13,3	8,0	40,0	7,5	0,7
2006	100	25,2	13,1	15,0	36,9	9,9	-
2007	100	18,4	22,0	14,1	35,2	8,9	1,4
2008	100	27,6	17,4	23,3	25,9	5,2	0,6
2009	100	29,5	13,5	22,0	29,8	4,8	0,4
2010	100	29,5	16,1	25,0	26,8	2,3	0,2
2011	100	31,9	14,6	27,0	24,6	2,0	-
2012	100	30,7	15,6	27,0	24,1	2,3	0,3
2013	100	33,0	13,8	23,9	26,2	3,0	0,1
2014	100	32,8	17,2	24,8	22,5	2,7	0,0
2015	100	40,3	16,7	19,1	21,6	2,1	0,1
2016	100	37,9	14,2	19,4	26,2	2,3	-
2017	100	40,7	11,3	19,0	27,2	1,4	0,5
2018	100	38,8	14,6	19,2	23,7	3,4	0,3
Женщины							
2000	100	32,2	23,7	3,5	28,9	7,2	1,9
2005	100	30,5	19,9	4,5	36,0	7,3	1,8
2006	100	31,0	26,9	6,8	25,5	9,6	0,2
2007	100	26,6	25,0	7,8	31,5	8,5	0,7
2008	100	37,7	24,0	10,8	23,5	3,2	0,8
2009	100	32,6	22,7	10,9	30,0	2,3	1,5
2010	100	35,0	25,0	12,1	24,8	2,4	0,7
2011	100	37,2	23,1	10,7	26,8	2,0	0,2
2012	100	35,8	25,0	11,1	25,2	2,4	0,5
2013	100	40,3	23,1	9,1	25,5	2,0	0,1
2014	100	39,0	26,0	9,7	22,4	2,9	0,1
2015	100	44,1	25,1	8,8	20,0	1,8	0,2
2016	100	45,8	21,3	12,2	19,6	1,1	-
2017	100	44,7	24,5	12,2	17,0	1,5	0,1
2018	100	47,9	23,2	9,1	16,9	2,8	0,1

3.7 РАСПРЕДЕЛЕНИЕ ЧИСЛЕННОСТИ БЕЗРАБОТНЫХ ПО ВОЗРАСТНЫМ ГРУППАМ (в среднем за год; в процентах)

	Безработные, всего	в том числе в возрасте, лет						Средний возраст безработных, лет
		до 20	20-29	30-39	40-49	50-59	60-72	
Всего								
2000	100	5,2	32,5	25,6	28,3	6,5	2,0	34,5
2005	100	3,9	24,2	35,6	24,1	10,5	1,8	36,2
2006	100	6,3	29,6	27,9	25,0	9,3	1,9	36,0
2007	100	1,4	35,4	30,1	21,7	10,5	1,0	35,0
2008	100	6,4	28,2	22,1	27,1	15,5	0,6	36,5
2009	100	4,1	33,4	22,4	27,3	11,4	1,4	35,9
2010	100	2,4	33,9	16,8	23,7	21,2	1,8	37,9
2011	100	3,8	29,3	19,7	22,4	20,2	4,5	38,0
2012	100	2,7	40,4	16,5	18,9	19,0	2,6	35,9
2013	100	4,6	37,3	16,2	24,0	16,4	1,5	36,1
2014	100	2,9	32,0	26,3	21,6	15,0	2,2	36,6
2015	100	2,6	33,6	25,7	20,4	15,8	1,9	36,5
2016	100	3,1	34,5	25,9	19,6	15,1	1,9	36,0
Мужчины								
2000	100	5,6	34,8	30,3	21,6	5,2	2,5	33,4
2005	100	4,0	24,2	31,3	25,8	13,8	1,0	36,6
2006	100	2,8	35,1	20,7	27,6	12,1	1,6	36,9
2007	100	1,6	34,5	27,3	23,2	11,3	2,1	35,7
2008	100	7,7	27,6	21,9	23,2	19,3	0,4	36,6

Труд

	Безработные, всего	в том числе в возрасте, лет						Средний воз- раст безра- ботных, лет
		до 20	20-29	30-39	40-49	50-59	60-72	
2009	100	4,7	36,1	21,0	24,0	13,7	0,5	35,5
2010	100	1,1	39,1	17,6	20,7	19,4	2,1	37,3
2011	100	3,1	34,6	17,1	21,7	16,9	6,6	37,4
2012	100	1,6	40,6	20,0	17,0	16,5	4,3	35,7
2013	100	4,8	35,9	18,5	23,3	14,5	2,9	36,3
2014	100	2,4	31,9	26,7	22,5	14,5	2,0	36,6
2015	100	2,7	35,4	24,4	21,5	14,5	1,5	36,0
2016	100	2,8	34,6	25,5	18,5	16,8	1,6	36,2
Женщины								
2000	100	4,7	29,0	18,5	38,4	8,2	1,1	36,3
2005	100	3,7	24,1	40,4	22,2	6,9	2,6	35,7
2006	100	9,5	24,5	34,6	22,6	6,6	2,3	35,1
2007	100	1,2	36,2	32,8	20,2	9,6	-	34,3
2008	100	4,9	28,9	22,4	31,9	10,9	0,9	36,3
2009	100	3,3	29,2	24,7	32,2	7,9	2,7	36,5
2010	100	3,8	28,6	16,0	26,9	23,2	1,5	38,6
2011	100	4,7	22,7	23,0	23,4	24,2	1,9	38,7
2012	100	3,6	40,2	13,8	20,3	20,8	1,3	36,0
2013	100	4,3	38,7	13,6	25,0	18,4	-	35,9
2014	100	3,4	32,1	25,9	20,5	15,6	2,5	36,6
2015	100	2,5	31,4	27,4	19,0	17,3	2,4	37,1
2016	100	3,6	34,3	26,4	21,4	12,2	2,2	35,6

3.8 РАСПРЕДЕЛЕНИЕ ЧИСЛЕННОСТИ БЕЗРАБОТНЫХ ПО ВОЗРАСТНЫМ ГРУППАМ (в среднем за год; в процентах)

	Безработные, всего	в том числе в возрасте, лет							Средний воз- раст безра- ботных, лет
		до 20	20-29	30-39	40-49	50-59	60-69	70 и старше	
Всего									
2017	100	2,3	30,8	27,2	20,3	17,3	1,9	0,1	37,1
2018	100	1,9	25,2	33,4	18,2	19,4	2,1	-	37,9
Мужчины									
2017	100	2,9	31,2	21,2	22,1	20,8	1,9	-	37,9
2018	100	2,4	24,9	32,3	18,9	19,2	2,2	-	38,1
Женщины									
2017	100	1,5	30,4	34,5	18,2	13,1	2,0	0,3	36,2
2018	100	1,1	25,7	34,9	17,2	19,4	1,9	-	37,6

3.9 РАСПРЕДЕЛЕНИЕ ЧИСЛЕННОСТИ БЕЗРАБОТНЫХ ПО УРОВНЮ ОБРАЗОВАНИЯ (в среднем за год; в процентах)

	Безработ- ные, всего	в том числе имеют образование					не имеют основного общего образова- ния
		высшее профес- сиональ- ное ¹⁾	среднее профессиональ- ное по программам подготовки специали- стов сред- него звена	среднее (полное) общее	среднее общее	основное общее	
Всего							
2000	100	18,0	16,1	8,1	47,6	9,2	1,0
2005	100	24,5	6,8	3,8	53,8	10,1	1,0
2006	100	22,6	17,1	9,8	39,1	10,9	0,4
2007	100	22,7	18,8	8,7	35,3	12,9	1,7
2008	100	11,9	8,5	13,0	62,9	3,7	-

¹⁾ Включая послевузовское образование, 2000-2008 гг. - включая неполное высшее образование.

²⁾ Включая начальное профессиональное образование.

	Безработ- ные, всего	в том числе имеют образование					не имеют основного общего образова- ния
		высшее профес- сиональ- ное ¹⁾	среднее профессиональ- ное по программам подготовки		среднее (полное) общее	основное общее	
			специали- стов сред- него звена	квалифи- цирован- ных рабо- чих, слу- жащих ²⁾			
2009	100	17,6	18,1	15,5	45,5	3,4	-
2010	100	17,5	11,9	14,0	50,0	6,6	-
2011	100	24,5	14,0	12,7	42,3	6,3	0,2
2012	100	29,5	11,6	8,8	44,6	5,4	0,2
2013	100	27,9	18,1	15,9	34,2	3,7	0,3
2014	100	26,3	22,7	16,2	28,9	5,9	-
2015	100	37,9	17,0	14,3	26,8	4,0	-
2016	100	31,8	16,6	18,8	28,8	3,9	-
2017	100	35,0	18,6	14,1	28,7	3,6	-
2018	100	31,8	20,3	14,6	28,5	4,2	0,6
Мужчины							
2000	100	17,6	18,2	6,9	46,4	9,2	1,7
2005	100	21,3	8,4	1,6	61,1	7,6	-
2006	100	27,3	11,9	14,8	31,9	14,1	-
2007	100	18,1	18,7	6,6	39,1	14,2	3,3
2008	100	14,9	4,8	13,1	61,7	5,6	-
2009	100	16,6	16,6	14,6	47,8	4,4	-
2010	100	16,6	7,4	16,7	54,8	4,4	-
2011	100	26,0	12,0	13,6	41,5	6,6	0,3
2012	100	24,3	13,6	7,5	46,5	7,5	0,5
2013	100	30,9	11,8	15,9	36,6	4,2	0,6
2014	100	25,0	17,1	24,9	27,4	5,6	-
2015	100	38,5	16,5	15,7	26,4	2,8	-
2016	100	30,4	15,7	23,6	27,7	2,6	-
2017	100	34,6	15,2	18,4	27,4	4,4	-
2018	100	25,9	20,1	17,5	33,1	3,0	0,4
Женщины							
2000	100	18,6	12,9	9,9	49,4	9,2	-
2005	100	28,0	5,0	6,2	45,8	12,9	2,1
2006	100	18,2	22,0	5,2	45,8	7,9	0,9
2007	100	27,3	18,9	10,7	31,5	11,6	-
2008	100	8,6	13,0	12,8	64,3	1,3	-
2009	100	19,0	20,3	16,8	41,9	2,0	-
2010	100	18,3	16,4	11,2	45,1	8,9	-
2011	100	22,7	16,6	11,5	43,3	6,0	-
2012	100	33,3	10,0	9,8	43,2	3,7	-
2013	100	24,5	25,0	15,9	31,5	3,1	-
2014	100	27,8	28,9	6,5	30,5	6,3	-
2015	100	37,2	17,6	12,6	27,3	5,3	-
2016	100	34,1	18,2	11,2	30,7	5,9	-
2017	100	35,4	22,7	8,9	30,3	2,7	-
2018	100	40,6	20,6	10,3	21,6	5,9	1,0

3.10 СТРУКТУРА БЕЗРАБОТНЫХ ПО СПОСОБАМ ПОИСКА РАБОТ

(в среднем за год; в процентах)

	Безработные ¹⁾ , всего	из них использовали способы поиска работы					другие способы
		обращение в государственные учреждения занятости населения	обращение в коммерческую службу занятости	подача объявлений в СМИ, Интернет, отклик на объявления	обращение к друзьям, родственникам, знакомым	непосредственное обращение к администратору/работодателю	
2000	100	8,8	2,0	1,5	75,5	35,9	27,5
2005	100	13,2	0,9	8,1	62,4	40,3	29,4
2006	100	26,1	2,0	20,2	76,3	31,1	4,3
2007	100	46,4	0,7	22,4	93,2	65,6	18,6
2008	100	32,3	0,2	20,8	81,1	41,3	14,2
2009	100	24,8	2,0	11,6	72,6	29,9	9,4
2010	100	25,6	1,1	4,5	74,1	27,7	9,5
2011	100	25,3	2,0	2,9	72,7	31,1	5,7
2012	100	14,3	2,3	4,5	80,3	30,4	4,1
2013	100	20,8	3,3	14,6	86,2	21,2	4,0
2014	100	17,6	3,2	19,3	87,7	22,9	4,1
2015	100	12,4	3,0	24,6	88,1	26,7	4,9
2016	100	12,2	0,4	38,3	89,2	13,8	8,2
2017	100	13,7	2,3	38,9	88,6	26,5	10,1
2018	100	19,6	4,4	55,3	86,8	29,4	12,3

3.11 ТРУДОУСТРОЙСТВО НАСЕЛЕНИЯ
ОРГАНАМИ ГОСУДАРСТВЕННОЙ СЛУЖБЫ ЗАНЯТОСТИ²⁾
(человек)

	Обратились по вопросу трудоустройства	Трудоустроено	В % от числа обратившихся
Численность граждан, ищущих работу			
2000	9247	5931	64,1
2001	10828	6787	62,7
2002	11153	7514	67,4
2003	11773	8142	69,2
2004	16201	8659	53,4
2005	20594	9828	47,7
2006	19581	9393	48,0
2007	20253	8832	43,6
2008	17086	8363	48,9
2009	18835	6210	33,0
2010	19630	8597	43,8
2011	16634	7685	46,2
2012	13575	6261	46,1
2013	9960	4150	41,7
2014	11080	4737	42,8
2015	10806	5008	46,3
2016	10640	4285	40,3
2017	10748	5317	49,5
2018	10778	5291	49,1
Из общего числа: незанятые			
2000	8189	4880	59,6
2001	9204	5169	56,2
2002	8706	5077	58,3
2003	9167	5538	60,4
2004	13105	5582	42,6
2005	16334	5572	34,1
2006	16338	6157	37,7

¹⁾ Сумма значений превышает 100%, так как безработные указывали все использованные способы поиска и работы.

²⁾ По данным Управления государственной службы занятости населения КЧР.

	<i>Обратились по вопросу трудоустройства</i>	<i>Трудоустроено</i>	<i>В % от числа обратившихся</i>
2007	17139	5720	33,4
2008	14269	5552	38,9
2009	18214	5592	30,7
2010	17964	6933	38,6
2011	15368	6420	41,8
2012	12244	4954	40,5
2013	9216	3443	37,4
2014	9818	3516	35,8
2015	9545	3856	40,4
2016	9663	3378	35,0
2017	9593	4394	45,8
2018	9318	4382	47,0
имеющие длительный (более года) перерыв в работе			
2000	3103	2207	71,1
2001	3561	2213	62,1
2002	3145	2141	68,1
2003	3756	2439	64,9
2004	6164	2501	40,6
2005	7802	2547	32,6
2006	8084	3010	37,2
2007	8683	2721	31,3
2008	6764	2461	36,4
2009	7841	2389	30,5
2010	7649	3084	40,3
2011	6136	2727	44,4
2012	4590	1886	41,1
2013	3031	1180	38,9
2014	3165	1233	39,0
2015	2753	1145	41,6
2016	3423	1058	30,9
2017	3527	1491	42,3
2018	3479	1569	45,1

3.12 ЧИСЛЕННОСТЬ НЕЗАНЯТОГО НАСЕЛЕНИЯ, СОСТОЯВШЕГО НА УЧЕТЕ В ОРГАНАХ ГОСУДАРСТВЕННОЙ СЛУЖБЫ ЗАНЯТОСТИ (на конец периода)

	<i>Численность незанятых трудовой деятельностью граж- дан, зарегистрирован- ных в органах государ- ственной службы за- нятости, человек</i>	<i>из них признаны безработными</i>		<i>из числа безра- ботных назна- чено пособие по безработице</i>		<i>Численность незанятого на- селения в рас- чете на одну заявленную ва- кансию, человек</i>	<i>Уровень зарегистрирован- ной безработицы, %</i>
		<i>человек</i>	<i>в %</i>	<i>человек</i>	<i>в %</i>		
2000	1879	1778	94,6	1600	90,0	4,4	0,9
2005	6034	5933	98,3	5321	89,7	9,6	2,8
2006	6231	6165	98,9	5554	90,1	12,5	2,9
2007	7906	7819	98,9	7161	91,6	12,6	3,4
2008	5297	5227	98,7	4775	91,4	9,8	2,4
2009	6373	6285	98,6	5875	93,5	12,0	2,7
2010	5659	5514	97,4	4924	89,3	6,3	2,4
2011	4967	4865	97,9	4286	88,1	6,7	2,1
2012	5239	5090	97,2	4653	91,4	3,1	2,1
2013	4302	4120	95,8	3521	85,5	2,6	1,8
2014	4288	4086	95,3	3521	86,2	3,0	1,8
2015	4113	3931	95,6	3433	87,3	3,0	1,7
2016	4345	3917	90,1	3150	80,4	2,9	1,8
2017	4012	3583	89,3	2833	79,1	2,4	1,7
2018	3260	2933	90,0	2511	85,6	1,7	1,4

ПРИЕМ И ВЫБЫТИЕ РАБОТНИКОВ, ИСПОЛЬЗОВАНИЕ РАБОЧЕГО ВРЕМЕНИ

3.13 ДВИЖЕНИЕ ЧИСЛЕННОСТИ РАБОТНИКОВ ОРГАНИЗАЦИЙ
ПО ВИДАМ ЭКОНОМИЧЕСКОЙ ДЕЯТЕЛЬНОСТИ В 2018 ГОДУ¹⁾

	Принято работников в течение года		Выбыло работников в течение года	
	человек	в % от списочной численности	человек	в % от списочной численности
Всего	14570	20,4	15840	21,7
из них:				
сельское, лесное хозяйство, охота, рыболовство и рыбоводство	1119	32,0	1131	32,3
добыча полезных ископаемых	209	24,7	235	27,8
обрабатывающие производства	2034	28,3	2609	36,3
обеспечение электрической энергией, газом и паром, кондиционирование воздуха	539	14,9	507	14,0
водоснабжение; водоотведение, организация сбора и утилизации отходов, деятельность по ликвидации	246	28,7	340	39,7
загрязнений	394	67,7	484	83,2
строительство				
торговля оптовая и розничная; ремонт автотранспортных средств, мотоциклов	1063	41,1	1141	44,1
транспортировка и хранение	1073	41,0	1117	42,6
деятельность гостиниц и предприятий общественного питания	104	67,1	118	76,1
деятельность в области информации и связи	144	16,0	175	19,5
деятельность финансовая и страховая	294	22,4	341	26,0
деятельность по операциям с недвижимым имуществом	109	21,8	93	18,6
деятельность профессиональная, научная и техническая	164	11,5	171	11,9
деятельность административная и сопутствующие дополнительные услуги	378	38,8	423	43,5
государственное управление и обеспечение военной безопасности; социальное	1505	13,1	1486	12,9
обеспечение	2840	15,3	2826	15,3
образование				
деятельность в области здравоохранения и социальных услуг	1967	16,5	1922	16,1
деятельность в области культуры, спорта, организации досуга и развлечений	359	16,3	297	13,5
предоставление прочих видов услуг	29	20,9	64	46,0

¹⁾ Без субъектов малого предпринимательства, по хозяйственному виду экономической деятельности.

**3.14 ЧИСЛЕННОСТЬ РАБОТНИКОВ ОРГАНИЗАЦИЙ,
РАБОТАВШИХ НЕПОЛНОЕ РАБОЧЕЕ ВРЕМЯ,
ПО ВИДАМ ЭКОНОМИЧЕСКОЙ ДЕЯТЕЛЬНОСТИ В 2018 ГОДУ**
(в среднем за год)¹⁾

	<i>Численность работников, работавших неполное рабо- чее время по инициативе работодателя, человек</i>	<i>Численность работников, ра- ботавших непол- ное рабочее время по соглашению между работни- ком и работода- телем</i>	<i>Численность работников, ко- торым были пре- доставлены отпуска без со- хранения зара- ботной платы по заявлению работника</i>	<i>Численность работников, находившихся в простое по вине работодателя и по причинам, не зависящим от работодателя и работника</i>
Всего	163	637	3030	73
из них:				
сельское, лесное хозяйство, охота, рыболовство и рыбоводство	-	8	780	-
добыча полезных ископаемых	-	-	17	-
обрабатывающие производства	28	193	698	59
обеспечение электрической энергией, газом и паром, кондиционирование воздуха водоснабжение; водоотве- дение, организация сбора и утилизации отходов, дея- тельность по ликвидации загрязнений	-	8	178	-
строительство	1	10	146	-
торговля оптовая и рознич- ная; ремонт автотранспорт- ных средств, мотоциклов	1	22	110	1
транспортировка и хранение	93	15	138	-
деятельность гостиниц и предприятий общественного питания	-	1	16	-
деятельность в области ин- формации и связи	-	3	14	-
деятельность финансовая и страховая	21	30	58	11
деятельность по операциям с недвижимым имуществом	-	6	14	-
деятельность профессиональ- ная, научная и техническая	-	44	24	-
деятельность администра- тивная и сопутствующие дополнительны услуги	-	1	132	-
государственное управление и обеспечение военной безопасности; социальное обеспечение	13	35	348	-
образование	1	143	48	1
деятельность в области здравоохранения и социаль- ных услуг	1	106	249	-
деятельность в области культуры, спорта, организа- ции досуга и развлечений	4	9	20	-
предоставление прочих ви- дов услуг	-	3	5	1

¹⁾ Без субъектов малого предпринимательства, по хозяйственному виду экономической деятельности.

УСЛОВИЯ ТРУДА, ПРОИЗВОДСТВЕННЫЙ ТРАВМАТИЗМ

3.15 ТРАВМАТИЗМ НА ПРОИЗВОДСТВЕ

	2000	2005	2010	2011	2012	2013	2014	2015	2016	2017	2018
Численность пострадавших при несчастных случаях на производстве с утратой трудоспособности на один рабочий день и более и со смертельным исходом всего, человек на 1000 работающих	137	135	78	93	83	67	53	51	38	48	41
из них со смертельным исходом всего, человек на 1000 работающих	2,4	3,0	1,9	2,2	2,0	1,6	1,3	1,3	1,0	1,3	1,2
из них со смертельным исходом всего, человек на 1000 работающих	6	11	4	4	6	6	5	5	-	1	-
из них со смертельным исходом всего, человек на 1000 работающих	0,1	0,2	0,1	0,1	0,1	0,1	0,1	0,1	-	0,0	-

3.16 УДЕЛЬНЫЙ ВЕС ЧИСЛЕННОСТИ РАБОТНИКОВ ОРГАНИЗАЦИЙ, ЗАНЯТЫХ ВО ВРЕДНЫХ И (ИЛИ) ОПАСНЫХ УСЛОВИЯХ ТРУДА

(в процентах от общей численности работников организаций соответствующего вида экономической деятельности, без субъектов малого предпринимательства на конец года)

	2017	2018
Сельское, лесное хозяйство, охота, рыболовство и рыбоводство		
занятые на работах с вредными и (или) опасными условиями труда	47,2	57,6
занятые на тяжелых работах	41,8	44,4
занятые на работах, связанных с напряженностью трудового процесса	0,8	12,0
Добыча полезных ископаемых		
занятые на работах с вредными и (или) опасными условиями труда	80,6	82,3
занятые на тяжелых работах	61,4	69,6
занятые на работах, связанных с напряженностью трудового процесса	71,5	8,6
Обрабатывающие производства		
занятые на работах с вредными и (или) опасными условиями труда	26,3	23,3
занятые на тяжелых работах	10,9	11,9
занятые на работах, связанных с напряженностью трудового процесса	4,4	3,9
Обеспечение электрической энергией, газом и паром; кондиционирование воздуха		
занятые на работах с вредными и (или) опасными условиями труда	18,7	26,8
занятые на тяжелых работах	7,1	14,1
занятые на работах, связанных с напряженностью трудового процесса	1,4	1,7
Водоснабжение; водоотведение, организация сбора и утилизации отходов, деятельность по ликвидации загрязнений		
занятые на работах с вредными и (или) опасными условиями труда	36,8	46,4
занятые на тяжелых работах	5,8	6,6
занятые на работах, связанных с напряженностью трудового процесса	-	-
Строительство		
занятые на работах с вредными и (или) опасными условиями труда	8,3	12,6
занятые на тяжелых работах	1,8	2,2
занятые на работах, связанных с напряженностью трудового процесса	0,4	3,1
Транспортировка и хранение		
занятые на работах с вредными и (или) опасными условиями труда	21,3	11,6
занятые на тяжелых работах	11,2	2,6
занятые на работах, связанных с напряженностью трудового процесса	15,9	7,5

	2017	2018
Деятельность в области информации и связи		
занятые на работах с вредными и (или) опасными условиями труда	2,8	1,8
занятые на тяжелых работах	-	-
занятые на работах, связанных с напряженностью трудового процесса	2,8	1,8

3.17 ФАКТИЧЕСКИЕ РАСХОДЫ НА КОМПЕНСАЦИИ И СРЕДСТВА ИНДИВИДУАЛЬНОЙ ЗАЩИТЫ

(в среднем на одного работника, имеющего право на соответствующий вид компенсации)

	рублей	
	2017	2018
Всего	4670	4755
в том числе		
на оплату ежегодного дополнительного отпуска	4468	4950
на молоко или другие равноценные пищевые продукты	4658	5142
на спецодежду, спецобувь и другие средства индивидуальной защиты - всего	5647	5239
из нее на работников, занятых во вредных и (или) опасных условиях труда	5356	5466
Сельское, лесное хозяйство, охота, рыболовство и рыбоводство		
всего	1283	1150
в том числе		
на оплату ежегодного дополнительного отпуска	2888	3295
на молоко или другие равноценные пищевые продукты	4497	5231
на спецодежду, спецобувь и другие средства индивидуальной защиты - всего	1831	1346
из нее на работников, занятых во вредных и (или) опасных условиях труда	1902	1340
Добыча полезных ископаемых		
всего	6033	9163
в том числе		
на оплату ежегодного дополнительного отпуска	7278	8338
на молоко или другие равноценные пищевые продукты	4537	4869
на спецодежду, спецобувь и другие средства индивидуальной защиты - всего	7325	10167
из нее на работников, занятых во вредных и (или) опасных условиях труда	7051	10173
Обрабатывающие производства		
всего	5051	4401
в том числе		
на оплату ежегодного дополнительного отпуска	3990	3968
на молоко или другие равноценные пищевые продукты	4722	5769
на спецодежду, спецобувь и другие средства индивидуальной защиты - всего	5612	4703
из нее на работников, занятых во вредных и (или) опасных условиях труда	6838	5699
Обеспечение электрической энергией, газом и паром; кондиционирование воздуха		
всего	6025	7381
в том числе		
на оплату ежегодного дополнительного отпуска	5622	5590
на молоко или другие равноценные пищевые продукты	3492	2981
на спецодежду, спецобувь и другие средства индивидуальной защиты - всего	6816	9479
из нее на работников, занятых во вредных и (или) опасных условиях труда	8708	10515
Водоснабжение; водоотведение, организация сбора и утилизации отходов, деятельность по ликвидации загрязнений		
всего	5673	4712
в том числе		
на оплату ежегодного дополнительного отпуска	3340	4650
на молоко или другие равноценные пищевые продукты	5545	5408
на спецодежду, спецобувь и другие средства индивидуальной защиты - всего	4178	1959
из нее на работников, занятых во вредных и (или) опасных условиях труда	3802	1746
Строительство		
всего	17452	8762

	2017	2018
в том числе		
на оплату ежегодного дополнительного отпуска	2698	3335
на молоко или другие равноценные пищевые продукты	2592	8100
на спецодежду, спецобувь и другие средства индивидуальной защиты - всего	21250	10767
из нее на работников, занятых во вредных и (или) опасных условиях труда	3970	22271
Транспортировка и хранение		
всего	3748	3617
в том числе		
на оплату ежегодного дополнительного отпуска	3001	4396
на молоко или другие равноценные пищевые продукты	6079	5769
на спецодежду, спецобувь и другие средства индивидуальной защиты - всего	3669	2312
из нее на работников, занятых во вредных и (или) опасных условиях труда	2307	4358
Деятельность в области информации и связи		
всего	3142	5736
в том числе		
на оплату ежегодного дополнительного отпуска	10381	-
на молоко или другие равноценные пищевые продукты	-	-
на спецодежду, спецобувь и другие средства индивидуальной защиты - всего	2129	5211
из нее на работников, занятых во вредных и (или) опасных условиях труда	2905	4733

МЕТОДОЛОГИЧЕСКИЙ КОММЕНТАРИЙ

В разделе приведены данные об экономической активности населения, среднегодовой численности занятых в экономике, социально-демографическом составе занятых, о масштабе и структуре безработицы (в том числе безработицы, зарегистрированной в органах государственной службы занятости).

Баланс трудовых ресурсов – система показателей, отражающая наличие трудовых ресурсов и их распределение по сферам и видам деятельности. Составляется ежегодно в целом по республике. Баланс трудовых ресурсов кроме данных статистической отчетности включает в себя информацию выборочных обследований населения по проблемам занятости, на основании которой дополнительно рассчитывается численность занятых в крестьянско-фермерских хозяйствах, работающих неполный рабочий день, занятых по найму ведением домашних хозяйств, работающих на индивидуальной основе без привлечения наемных работников и т.д.

Рабочая сила – лица в возрасте 15-72 лет (до 2017 года) и 15 и старше (начиная с 2017 года), которые в рассматриваемый период (обследуемую неделю) считаются занятыми или безработными.

Уровень участия в рабочей силе – отношение численности рабочей силы определенной возрастной группы к общей численности населения соответствующей возрастной группы, рассчитанное в процентах.

К занятым в экономике относятся лица, которые в рассматриваемый период выполняли работу (хотя бы один час в неделю) по найму за вознаграждение, а также приносящую доход работу не по найму как с привлечением, так и без привлечения наемных работников. В число занятых включаются лица, которые выполняли работу без оплаты на семейном предприятии, а также лица, которые временно отсутствовали на работе из-за болезни, ежегодного отпуска или выходных дней, обучения, учебного отпуска, отпуска без сохранения или с частичным сохранением заработной платы по инициативе администрации, забастовки, других подобных причин. Не включаются лица, занятые в домашнем хозяйстве производством товаров или услуг только для собственного потребления.

Уровень занятости среди населения – отношение численности занятого населения определенной возрастной группы к общей численности населения соответствующей возрастной группы, рассчитанное в процентах.

К безработным, применительно к стандартам Международной организации труда (МОТ), относятся лица в возрасте, установленном для измерения экономической активности населения, которые в рассматриваемый период удовлетворяли одновременно следующим критериям:

не имели работы (доходного занятия);

занимались поиском работы, т.е. обращались в государственную или коммерческую службу занятости, использовали или помещали объявления в печати, непосредственно обращались к администрации организации или работодателю, использовали личные связи и т.д., или предпринимали шаги к организации собственного дела;

были готовы приступить к работе в течение определенного периода времени.

Учащиеся, студенты, пенсионеры и инвалиды учитываются в качестве безработных, если они занимались поиском работы и были готовы приступить к ней.

Уровень безработицы определяется как удельный вес численности безработных в численности экономически активного населения.

К безработным, зарегистрированным в органах государственной службы занятости, относятся трудоспособные граждане, не имеющие работы и заработка (трудового дохода), проживающие на территории Российской Федерации, зарегистрированные в центре занятости по месту жительства в целях поиска подходящей работы, ищущие работу и готовые приступить к ней.

Численность граждан, обратившихся в органы государственной службы занятости по вопросам трудоустройства, характеризует численность населения, обратившегося в рассматри-

ваемый период в службу занятости в целях поиска работы, включая занятых лиц, желающих сменить место работы или иметь вторую работу, а также студентов и учащихся, желающих работать в свободное от учебы время.

Численность трудоустроенных граждан – общая численность лиц, получивших в рассматриваемый период работу при содействии органов государственной службы занятости.

Заявленная потребность в работниках - число вакансий (требуемых работников), сообщенных организациями в органы государственной службы занятости.

Нагрузка незанятого населения на одну заявленную вакансию рассчитывается как отношение численности лиц, не занятых трудовой деятельностью, состоящих на учете в органах государственной службы занятости, к числу вакансий, сообщенных организациями в эти органы.

Среднесписочная численность работников исчисляется путем суммирования списочной численности работников за каждый календарный день месяца и деления полученной суммы на число календарных дней месяца.

К численности пострадавших при несчастных случаях на производстве с утратой трудоспособности на один рабочий день и более и со смертельным исходом относятся лица, подлежащие учету на основании акта по форме Н-1.

Фактические расходы на гарантии, компенсации и средства индивидуальной защиты в отчетном году - приведены фактические суммы расходов организации без НДС за отчетный год в связи с вредными и (или) опасными и иными особыми условиями труда на: оплату ежегодных дополнительных отпусков; бесплатное лечебно-профилактическое питание; бесплатное получение молока или других равноценных пищевых продуктов; оплату труда в повышенном размере; проведение медицинских осмотров.

В списочную численность работников, получающих бесплатно спецодежду, спецобувь и другие средства индивидуальной защиты и суммы фактических расходов на их приобретение включается численность работников, получающих бесплатно хотя бы один из видов средств индивидуальной защиты и расходы на их приобретение. Из неё выделена численность работников, получающих бесплатно спецодежду, спецобувь и другие индивидуальные средства для защиты от влияния вредных и (или) опасных условий труда и суммы фактических расходов на их приобретение.

УРОВЕНЬ ЖИЗНИ НАСЕЛЕНИЯ



4. УРОВЕНЬ ЖИЗНИ НАСЕЛЕНИЯ

ИНДИКАТОРЫ УРОВНЯ ЖИЗНИ НАСЕЛЕНИЯ

4.1 ОСНОВНЫЕ СОЦИАЛЬНО-ЭКОНОМИЧЕСКИЕ ИНДИКАТОРЫ УРОВНЯ ЖИЗНИ НАСЕЛЕНИЯ

	2000	2005	2010	2014	2015	2016	2017	2018
Среднедушевые денежные доходы населения (в месяц) ¹⁾ , рублей	1039,5	4083,8	10878,0	16308,1	17810,0	17637,9	17931,6	18050,9
Реальные располагаемые денежные доходы ¹⁾ , в % к предыдущему году	123,0	110,1	109,9	104,2	96,2	93,2	99,3	96,0
Среднемесячная номинальная начисленная заработная плата работающих в экономике, рублей	1130,9	4710,1	11345,6	19745,9	20511,4	21545,9	22638,4	25429,8
Реальная начисленная заработная плата, в % к предыдущему году	117,2	110,8	99,7	103,1	89,0	97,7	101,5	110,0
Средний размер назначенных месячных пенсий ²⁾ (2000 год - с учетом компенсации), рублей	735,1	2241,9	6642,7	9397,8	10329,3	15587,8 ³⁾	11310,4	11898,0
Реальный размер назначенных пенсий ²⁾ (2000 год - с учетом компенсации), в % к предыдущему году	123,7	112,3	106,7	94,7	98,9	143,7	71,4 ³⁾	100,3
Величина прожиточного минимума (в среднем на душу населения) ⁴⁾ , рублей в месяц	...	2281	4632	7120	8667	8806	9022	9257

¹⁾ С 2014 года данные пересчитаны в соответствии с методологическими положениями по расчету показателей денежных доходов и расходов населения от 02.07.2014 года №465 с изменениями от 20.11.2018 года №680.

²⁾ По данным отделения Пенсионного Фонда РФ по КЧР (2000 год по данным органов социальной защиты населения КЧР). Информация приведена по состоянию на 1 января года, следующего за отчетным; 2000 - на конец года.

³⁾ С учетом ЕВ-2017. Без учета ЕВ-2017 реальный размер назначенных пенсий составил 105,1%.

⁴⁾ Приводится оценка на основе данных, установленных Правительством КЧР за I-IV кварталы соответствующего года. За I-IV кварталы 2000 года величина прожиточного минимума Правительством КЧР не устанавливалась в связи с отсутствием законодательно установленной потребительской корзины, соответственно оценка за 2000 год отсутствует.

	2000	2005	2010	2014	2015	2016	2017	2018
Численность населения с денежными доходами ниже величины прожиточного минимума:								
тыс. человек ¹⁾²⁾	274,9	126,0	84,3	91,2	110,0	115,5	115,2	114,1
в % от общей численности населения ¹⁾²⁾	62,5	27,7	17,7	19,4	23,5	24,8	24,7	24,5
Соотношение с величиной прожиточного минимума, %:								
среднедушевых денежных доходов ³⁾	... ⁴⁾	179,0	в 2,3 р.	в 2,3 р.	199,2	191,9	188,8	187,9
среднемесячной начисленной заработной платы ⁵⁾	... ⁴⁾	187,8	в 2,3 р.	в 2,6 р.	в 2,2 р.	в 2,3 р.	в 2,4 р.	в 2,6 р.

ДОХОДЫ НАСЕЛЕНИЯ

4.2 СОСТАВ И ИСПОЛЬЗОВАНИЕ ДЕНЕЖНЫХ ДОХОДОВ НАСЕЛЕНИЯ⁶⁾

(миллионов рублей)

	2000	2005	2010	2014	2015	2016	2017	2018
Денежные доходы, всего	5492,5	22167,9	62082,9	91869,9	100112,8	98866,9	100352,8	100926,1
в том числе:								
доходы от предпринимательской деятельности	1275,4	4415,0	8249,9	11256,6	12444,8	12899,3	13381,5	14045,9
оплата труда	1549,9	5911,9	15342,5	32790,0	33196,4	34521,8	36891,9	40525,5
социальные выплаты	1236,5	4341,8	14168,7	20704,0	22038,7	24775,0	26827,0	26937,0
доходы от собственности	88,8	472,3	1757,4	648,8	1030,0	1520,4	1693,7	928,0
другие доходы	1341,9	7026,9	22564,4	26470,5	31402,9	25150,4	21558,7	18489,7

¹⁾ В расчетах за 2000 год - ретроспективные оценки величины прожиточного минимума, полученные на основе, установленной в КЧР потребительской корзины (в соответствии с ФЗ «О прожиточном минимуме в РФ») по состоянию на конец 2002 года.

²⁾ Оценка на основе материалов выборочного обследования домашних хозяйств и макроэкономического показателя среднедушевых денежных доходов населения. Показатели за 2014-2018 годы рассчитаны с использованием величины макроэкономического показателя среднедушевых денежных доходов населения, определенной в соответствии с Методикой расчета баланса денежных доходов и расходов населения (постановление Госкомстата России от 16.07.1996 года №61).

³⁾ За 2014-2018 годы применены данные о среднедушевых денежных доходах, рассчитанных в соответствии с Методикой расчета баланса денежных доходов и расходов населения (постановление Госкомстата России от 16.07.1996 года №61).

⁴⁾ Величина прожиточного минимума за I-IV кварталы 2000 года Правительством КЧР не устанавливалась в связи с отсутствием законодательно установленной потребительской корзины, соответственно, оценка за 2000 год отсутствует.

⁵⁾ В расчете использована величина прожиточного минимума по категории «трудоспособное население».

⁶⁾ С 2014 года данные пересчитаны в соответствии с методологическими положениями по расчету показателей денежных доходов и расходов населения от 02.07.2014 года № 465 с изменениями от 20.11.2018 года №680.

Уровень жизни населения

	2000	2005	2010	2014	2015	2016	2017	2018
Денежные расходы и сбережения, всего	5492,5	22167,9	62082,9	91869,9	100112,8	98866,9	100352,8	100926,1
в том числе:								
на покупку товаров и оплату услуг	4127,9	15705,3	36878,7	57555,9	57122,0	57838,6	58953,0	62177,6
оплату обязательных платежей и разнообразных взносов	203,4	919,0	3461,7	8317,2	7720,5	8066,7	8485,3	9470,9
приобретение недвижимости	25,0	46,2	168,7	365,5	331,0	320,6	283,9	448,5
прирост финансовых активов ¹⁾	1136,2	5497,4	21573,8	25631,3	34939,3	32641,0	32630,6	28829,1
из него прирост, уменьшение (-) денег на руках у населения	909,0	4656,4	16710,3	22664,9	24725,3	27093,5	28476,3	31015,9

**4.3 СТРУКТУРА ДЕНЕЖНЫХ ДОХОДОВ И УДЕЛЬНЫЙ ВЕС РАСХОДОВ
В ДЕНЕЖНЫХ ДОХОДАХ НАСЕЛЕНИЯ**
(в процентах от объема доходов)

	2000	2005	2010	2014	2015	2016	2017	2018
Денежные доходы, всего	100	100	100	100	100	100	100	100
в том числе:								
доходы от предпринимательской деятельности	23,2	19,9	13,3	12,3	12,4	13,1	13,3	13,9
оплата труда	28,2	26,7	24,7	35,7	33,2	34,9	36,8	40,2
социальные выплаты	22,5	19,6	22,8	22,5	22,0	25,1	26,7	26,7
доходы от собственности	1,6	2,1	2,8	0,7	1,0	1,5	1,6	0,9
другие доходы	24,5	31,7	36,4	28,8	31,4	25,4	21,6	18,3
Денежные расходы и сбережения, всего	100	100	100	100	100	100	100	100
в том числе:								
на покупку товаров и оплату услуг	75,1	70,9	59,4	62,6	57,1	58,5	58,7	61,6
оплату обязательных платежей и разнообразных взносов	3,7	4,1	5,6	9,1	7,7	8,2	8,5	9,4
приобретение недвижимости	0,5	0,2	0,3	0,4	0,3	0,3	0,3	0,4
прирост финансовых активов	20,7	24,8	34,7	27,9	34,9	33	32,5	28,6
из него прирост, уменьшение (-) денег на руках у населения	16,6	21,0	26,9	24,7	24,7	27,4	28,4	30,7

¹⁾ За минусом изменения задолженности по кредитам.

**4.4 СРЕДНЕМЕСЯЧНАЯ НОМИНАЛЬНАЯ НАЧИСЛЕННАЯ
ЗАРАБОТНАЯ ПЛАТА РАБОТНИКОВ ОРГАНИЗАЦИЙ
ПО ВИДАМ ЭКОНОМИЧЕСКОЙ ДЕЯТЕЛЬНОСТИ**
(рублей)

	2017	2018
Всего	22638,4	25429,8
из них:		
сельское, лесное хозяйство, охота, рыболовство и рыбоводство	20367,8	23047,6
добыча полезных ископаемых	38210,6	38461,7
обрабатывающие производства	17103,1	19319,0
обеспечение электрической энергией, газом и паром, кондиционирование воздуха	37195,7	39298,9
водоснабжение; водоотведение, организация сбора и утилизации отходов, деятельность по ликвидации загрязнений	16827,1	17386,7
строительство	15373,6	20217,5
торговля оптовая и розничная; ремонт автотранспортных средств, мотоциклов	13570,8	16153,9
транспортировка и хранение	15272,1	16939,2
деятельность гостиниц и предприятий общественного питания	14105,4	15229,1
деятельность в области информации и связи	23135,2	25504,0
деятельность финансовая и страховая	47947,4	48157,0
деятельность по операциям с недвижимым имуществом	13467,7	14466,5
деятельность профессиональная, научная и техническая	22115,3	24137,2
деятельность административная и сопутствующие дополнительные услуги	11720,8	14667,4
государственное управление и обеспечение военной безопасности; социальное		
обеспечение	39270,2	41496,7
образование	17812,9	20521,6
деятельность в области здравоохранения и социальных услуг	19451,6	24366,3
деятельность в области культуры, спорта, организации досуга и развлечений	18382,8	21779,7
предоставление прочих видов услуг	11106,2	16554,6

СОЦИАЛЬНОЕ ОБЕСПЕЧЕНИЕ

4.5 ЧИСЛЕННОСТЬ ПЕНСИОНЕРОВ ПО ВИДАМ ПЕНСИОННОГО ОБЕСПЕЧЕНИЯ¹⁾
(на 1 января года, следующего за отчетным, человек)

	2000	2010	2012	2013	2014	2015	2016	2017	2018
Все пенсионеры	113773	113469	116169	117459	119470	121547	123337	124284	126344
в том числе									
получатели пенсии:									
страховой по старости	75693	77259	79489	80576	81902	83451	85098	86404	88190
страховой по инвалидности	20458	18239	18271	18309	18469	18116	17606	17145	16904
страховой по случаю потери кормильца	8386	7133	7170	7127	7198	7561	7843	7746	7637
социальные	6851	10542	10953	11163	11619	12141	12532	12734	13364
пострадавших в результате радиационных или техногенных катастроф и члены их семей	541	216	160	149	144	141	116	114	107
федеральных государственных гражданских служащих	-	80	126	135	138	137	142	141	142

¹⁾ По данным отделения Пенсионного Фонда РФ по КЧР (2000 год по данным органов социальной защиты населения КЧР). Информация приведена по состоянию на 1 января года, следующего за отчетным; 2000 - на конец года.

СОЦИАЛЬНО-ЭКОНОМИЧЕСКАЯ ДИФФЕРЕНЦИАЦИЯ НАСЕЛЕНИЯ ПО ДОХОДАМ

4.6 РАСПРЕДЕЛЕНИЕ НАСЕЛЕНИЯ ПО ВЕЛИЧИНЕ СРЕДНЕДУШЕВЫХ ДЕНЕЖНЫХ ДОХОДОВ¹⁾ (в процентах)

	2005	2010	2011	2012	2013	2014	2015	2016
Все население	100	100	100	100	100	100	100	100
в том числе со среднедушевыми денежными доходами в месяц, рублей:								
до 5000,0	73,8	20,8	17,1	13,9	10,4	8,4	5,9	6,0
5000,1-7000,0	14,0	16,8	15,7	13,6	12,0	10,4	8,8	9,0
7000,1-10000,0	8,0	20,8	20,8	19,3	18,5	17,1	16,0	16,4
10000,1-14000,0	3,0	17,7	18,8	19,0	19,7	19,4	19,6	20,0
14000,1-19000,0	0,9	11,6	13,0	14,4	15,9	16,7	17,9	18,0
19000,1-27000,0	0,3	7,6	8,9	11,0	12,8	14,4	16,1	15,6
27000,1-45000,0	0,1	3,9	4,7	6,9	8,4	10,4	12,0	11,4
свыше 45000,0	0,0	0,7	0,9	1,8	2,3	3,2	3,7	3,3

	2017	2018
Все население	100	100
в том числе со среднедушевыми денежными доходами в месяц, рублей:		
до 7000,0	14,0	12,8
7000,1-10000,0	16,1	15,7
10000,1-14000,0	20,1	20,2
14000,1-19000,0	18,3	18,8
19000,1-27000,0	16,4	16,9
27000,1-45000,0	11,8	12,2
45000,1-60000,0	2,2	2,3
свыше 60000,0	1,1	1,1

¹⁾ Оценка на основе материалов выборочного обследования бюджетов домашних хозяйств и макроэкономического показателя среднедушевых денежных доходов населения. Показатели за 2013-2018 годы рассчитаны с использованием величины макроэкономического показателя среднедушевых денежных доходов населения, определенной в соответствии с Методикой расчета баланса денежных доходов и расходов населения (постановление Госкомстата России от 16.07.1996 года № 61).

4.7 РАСПРЕДЕЛЕНИЕ ОБЩЕГО ОБЪЕМА ДЕНЕЖНЫХ ДОХОДОВ НАСЕЛЕНИЯ¹⁾ (в процентах)

	2005	2010	2011	2012	2013	2014	2015	2016	2017	2018
Денежные доходы, всего	100	100	100	100	100	100	100	100	100	100
в том числе по 20-ти процентным группам населения:										
первая (с наименьшими доходами)	6,8	6,4	6,5	6,2	6,3	6,3	6,6	6,7	6,8	6,9
вторая	11,7	11,2	11,3	11,0	11,2	11,1	11,4	11,6	11,7	11,8
третья	16,4	16,0	16,1	15,9	16,0	16,0	16,2	16,3	16,4	16,5
четвертая	23,0	23,0	23,0	22,9	23,0	22,9	23,0	23,0	23,0	23,1
пятая (с наибольшими доходами)	42,1	43,5	43,1	44,0	43,5	43,7	42,8	42,4	42,1	41,7
Коэффициент фондов (соотношение дохода 10% наиболее и наименее обеспеченного населения), в размах	10,0	11,4	11,0	12,0	11,4	11,6	10,7	10,4	10,1	9,7
Коэффициент Джини (индекс концентрации доходов)	0,351	0,368	0,364	0,376	0,368	0,371	0,359	0,355	0,351	0,345

4.8 ВЕЛИЧИНА ПРОЖИТОЧНОГО МИНИМУМА в 1994-1999 гг.²⁾ (в среднем на душу населения; тыс. рублей в месяц)

	Все население	в том числе по основным социально-демографическим группам населения		
		трудоспособное население	пенсионеры	дети
1994	74,8	92,0	62,6	74,3
1995	210,4	263,5	183,1	217,0
1996	266,6	299,5	187,9	309,8
1997	303,3	340,8	213,8	309,8
1998, рублей	369,1	414,7	260,2	377,0
1999, рублей	697,1	783,0	491,5	719,3

¹⁾ Оценка на основе материалов выборочного обследования бюджетов домашних хозяйств и макроэкономического показателя среднедушевых денежных доходов населения. Показатели за 2013-2018 годы рассчитаны с использованием величины макроэкономического показателя среднедушевых денежных доходов населения, определенной в соответствии с Методикой расчета баланса денежных доходов и расходов населения (постановление Госкомстата России от 16.07.1996 года №61).

²⁾ Расчет на основе методических рекомендаций Минтруда России от 10.11.1992 года в соответствии с Указом Президента Российской Федерации от 02.03.1992 года №210 «О системе минимальных потребительских бюджетов населения Российской Федерации».

4.9 ВЕЛИЧИНА ПРОЖИТОЧНОГО МИНИМУМА¹⁾

(в среднем на душу населения; рублей в месяц)

	Все население	в том числе по основным социально-демографическим группам населения		
		трудоспособное население	пенсионеры	дети
2005				
I квартал	2138	2356	1603	2033
II квартал	2300	2529	1742	2191
III квартал	2339	2571	1792	2212
IV квартал	2347	2576	1793	2232
год	2281	2508	1733	2167
2006				
I квартал	2564	2800	1972	2463
II квартал	2608	2852	2003	2497
III квартал	2628	2854	2142	2467
IV квартал	2709	2935	2194	2573
год	2627	2860	2078	2500
2007				
I квартал	2886	3120	2345	2749
II квартал	3028	3252	2466	2910
III квартал	2976	3171	2388	2901
IV квартал	3144	3359	2506	3055
год	3009	3226	2426	2904
2008				
I квартал	3510	3747	2785	3432
II квартал	3716	3966	2960	3625
III квартал	3538	3781	2798	3453
IV квартал	3640	3864	2869	3639
год	3601	3840	2853	3537
2009				
I квартал	3931	4155	3166	3967
II квартал	4070	4300	3225	4116
III квартал	4038	4264	3196	4093
IV квартал	4119	4365	3208	4176
год	4040	4271	3199	4088
2010				
I квартал	4408	4655	3457	4493
II квартал	4594	4849	3619	4678
III квартал	4631	4880	3641	4745
IV квартал	4894	5144	3863	5040
год	4632	4882	3645	4739
2011				
I квартал	5399	5687	4258	5528
II квартал	5307	5573	4190	5482
III квартал	5086	5320	4024	5309
IV квартал	5081	5405	4004	5047
год	5218	5496	4119	5342
2012				
I квартал	5158	5450	4027	5266
II квартал	5289	5583	4128	5420
III квартал	5410	5712	4231	5526
IV квартал	5435	5744	4248	5541
год	5323	5622	4159	5438

¹⁾ За I-IV кварталы приведены данные о величине прожиточного минимума, установленной Правительством КЧР. Основанием для расчета прожиточного минимума за соответствующие периоды является стоимостная оценка потребительской корзины, установленная следующими Законами КЧР «О потребительской корзине по КЧР» (от 24.07.2001 года №24-РЗ, от 12.07.2006 года №47-РЗ и от 10.07.2013 года №39-РЗ), за год – оценка на основе указанных данных.

	Все население	в том числе по основным социально-демографическим группам населения		
		трудоспособное население	пенсионеры	дети
2013				
I квартал	6178	6547	5046	6100
II квартал	6714	7100	5454	6696
III квартал	6692	7082	5420	6676
IV квартал	6625	7015	5395	6573
год	6552	6936	5329	6511
2014				
I квартал	6908	7302	5610	6928
II квартал	7155	7567	5806	7140
III квартал	7076	7518	5767	6942
IV квартал	7339	7825	5844	7351
год	7120	7553	5757	7090
2015				
I квартал	8550	9043	6916	8674
II квартал	8952	9457	7226	9128
III квартал	8637	9012	6882	8606
IV квартал	8530	9028	6919	8620
год	8667	9135	6986	8757
2016				
I квартал	8823	9305	7072	9030
II квартал	8836	9317	7125	9073
III квартал	8751	9251	7071	8903
IV квартал	8815	9321	7138	8943
год	8806	9299	7102	8987
2017				
I квартал	9037	9535	7323	9083
II квартал	9279	9815	7486	9428
III квартал	9052	9534	7329	9296
IV квартал	8719	9208	7063	8877
год	9022	9523	7300	9171
2018				
I квартал	9094	9479	7507	9485
II квартал	9335	9836	7528	9608
III квартал	9347	9852	7531	9612
IV квартал	9251	9790	7505	9353
год	9257	9739	7518	9515

4.10 ЧИСЛЕННОСТЬ НАСЕЛЕНИЯ С ДЕНЕЖНЫМИ ДОХОДАМИ НИЖЕ ВЕЛИЧИНЫ ПРОЖИТОЧНОГО МИНИМУМА¹⁾

	2000	2005	2010	2011	2012	2013	2014	2015	2016	2017	2018
Численность населения с денежными доходами ниже величины прожиточного минимума:											
тыс. человек	274,9	126,0	84,3	89,1	75,6	91,8	91,2	110,0	115,5	115,2	114,1
в % от общей численности населения	62,5	27,7	17,7	18,8	16,0	19,5	19,4	23,5	24,8	24,7	24,5

4.11 СТРУКТУРА РАСХОДОВ НА КОНЕЧНОЕ ПОТРЕБЛЕНИЕ ДОМАШНИХ ХОЗЯЙСТВ РАЗЛИЧНЫХ СОЦИАЛЬНО-ЭКОНОМИЧЕСКИХ КАТЕГОРИЙ в 2018 году
(по материалам выборочного обследования бюджетов домашних хозяйств)

	Расходы на конечное потребление (в среднем на одного члена домашнего хозяйства в месяц), рублей	из них, в %							услуги
		питание	в том числе				непродовольственные товары	алкогольные напитки	
			денежные расходы на покупку продуктов питания	стоимость натуральных поступлений	из нее				
			денежные расходы на покупку продуктов питания	стоимость натуральных поступлений	из личного хозяйства	подарков и других поступлений			
Все домашние хозяйства	12393,1	37,5	26,9	8,5	6,3	2,3	37,2	0,2	25,1
Домашние хозяйства, состоящие:									
из 1 человека	20984,8	41,3	32,9	7,9	2,9	5,0	32,2	0,3	26,1
из 2 человек	16751,1	37,8	30,2	6,4	3,8	2,6	36,4	0,4	25,4
из 3 человек	14210,9	35,0	26,4	7,7	5,3	2,4	40,1	0,2	24,7
из 4 и более человек	10813,7	37,7	25,5	9,4	7,5	1,8	37,1	0,1	25,1
Домашние хозяйства, имеющие детей в возрасте до 16 лет:									
1 ребенка	11592,0	35,1	25,2	8,7	6,7	2,0	40,4	0,2	24,3
2 и более детей	9591,8	38,3	26,4	10,6	7,6	3,0	38,1	0,1	23,5
Домашние хозяйства по 20-процентным группам населения:									
первая (с наименьшими располагаемыми ресурсами)	5812,4	50,9	34,2	15,7	13,2	2,5	27,0	0,2	21,9
вторая	8679,1	47,6	33,7	12,7	9,3	3,4	31,0	0,2	21,2
третья	10811,3	39,2	29,3	8,6	6,8	1,8	34,8	0,2	25,8
четвертая	13870,6	36,8	26,7	8,4	6,3	2,1	34,6	0,2	28,3
пятая (с наибольшими располагаемыми ресурсами)	22792,0	29,8	21,4	5,2	3,1	2,1	44,8	0,2	25,2

¹⁾ Оценка на основе материалов выборочного обследования бюджетов домашних хозяйств и макроэкономического показателя среднедушевых денежных доходов населения. Показатели за 2013-2018 годы рассчитаны с использованием величины макроэкономического показателя среднедушевых денежных доходов населения, определенной в соответствии с Методикой расчета баланса денежных доходов и расходов населения (постановление Госкомстата России от 16.07.1996 года №61).

4.12 СТРУКТУРА ПОТРЕБИТЕЛЬСКИХ РАСХОДОВ ДОМАШНИХ ХОЗЯЙСТВ(по материалам выборочного обследования бюджетов домашних хозяйств;
в процентах к итогу)

	2000	2005	2010	2011	2012	2013	2014	2015	2016	2017	2018
Потребительские расходы, всего	100	100	100	100	100	100	100	100	100	100	100
в том числе:											
расходы на покупку продуктов для домашнего питания	56,8	38,9	34,0	40,2	40,6	40,6	39,6	38,5	37,3	32,6	30,6
расходы на питание вне дома	1,5	1,9	15,8	0,6	0,8	0,2	1,4	0,7	1,7	1,3	2,2
расходы на покупку алкогольных напитков	2,7	1,6	1,4	1,5	0,6	0,5	0,5	0,7	0,4	0,2	0,2
расходы на покупку непродовольственных товаров	27,9	36,6	29,8	35,6	39,3	37,9	36,5	36,2	35,8	37,8	39,8
расходы на оплату услуг	11,1	21,0	19,0	22,1	18,7	20,8	22,0	23,9	24,8	28,0	27,2

**4.13 ПОТРЕБЛЕНИЕ ОСНОВНЫХ ПРОДУКТОВ ПИТАНИЯ
В ДОМАШНИХ ХОЗЯЙСТВАХ**(по материалам выборочного обследования бюджетов домашних хозяйств;
в среднем на одного члена домашнего хозяйства в год, кг)

	2000	2005	2010	2011	2012	2013	2014	2015	2016	2017	2018
Хлебные продукты	142	145	153	134	147	143	144	116	119	112	120
Картофель	102	93	86	75	89	88	82	65	70	73	78
Овощи и бахчевые	101	123	146	151	138	138	133	122	122	119	115
Фрукты, ягоды	48	53	76	73	80	80	86	68	77	69	67
Мясо и мясо-продукты	47	66	75	77	87	89	103	89	85	77	69
Молоко и молочные продукты	327	336	391	358	350	345	314	286	291	290	283
Яйца, шт.	214	219	231	235	237	235	219	211	206	189	205
Рыба и рыбо-продукты	9	13	16	16	19	18	22	18	13	15	16
Сахар и кондитерские изделия	29	37	41	40	43	41	45	41	42	36	34
Масло растительное и другие жиры	12	15	14	13	13	14	15	12	11	11	11

**4.14 НАЛИЧИЕ ПРЕДМЕТОВ ДЛИТЕЛЬНОГО ПОЛЬЗОВАНИЯ
В ДОМАШНИХ ХОЗЯЙСТВАХ**

(по материалам выборочного обследования бюджетов домашних хозяйств)
(на конец года; на 100 домашних хозяйств; штук)

	2000	2005	2010	2011	2012	2013	2014	2015	2016	2017	2018
Телевизоры	118	124	126	137	146	144	163	154	148	161	156
Видеомагнитофоны, видеокамеры, DVD- плееры	37	51	101	103	105	111	111	97	49	27	17
Магнитофоны, аудио- плееры, магнитолы, i Pad	59	46	15	13	12	16	17	29	27	20	15
Музыкальные центры	9	38	26	31	28	23	29	26	8	18	9
Холодильники и морозильники	107	106	107	110	116	115	119	132	127	125	126
Стиральные машины	95	89	90	93	92	91	97	99	98	96	96
Электропылесосы	80	80	80	86	84	87	91	96	89	89	91
Швейные, вязальные машины	89	66	52	48	50	46	39	49	35	36	38
Персональные и порта- тивные компьютеры (ноутбуки, планшеты, i Pad)	4	7	25	33	35	50	48	57	85	84	78
Мобильные телефоны	-	89	236	252	255	259	280	232	194	166	91
Смартфоны, i Phone	-	-	-	-	-	-	-	65	107	135	212
Легковые автомобили	35	32	49	51	60	74	69	71	59	62	64

ЖИЛИЩНЫЕ УСЛОВИЯ НАСЕЛЕНИЯ

4.15 ОСНОВНЫЕ ПОКАЗАТЕЛИ ЖИЛИЩНЫХ УСЛОВИЙ НАСЕЛЕНИЯ

	2000	2010	2013	2014	2015	2016	2017	2018
Общая площадь жилых помещений, приходящая в среднем на одного жителя (на конец года), всего, кв. м	18,2	18,8	20,1	20,4	20,6	20,7	20,9	21,1
Общая площадь капитально отремонтированных жилых домов за год, тыс.кв. м	23,5	-	-	-	-	-	-	-
Приватизировано жилых помещений за год:								
всего, ед.	583	464	1482	322	376	220	99	50
тыс.кв. м	28,2	17,2	66,7	11,4	15,6	8,2	3,4	1,7
Уровень благоустройства жилищного фонда в % к общей площади (на конец года)								
водопроводом	69,1	75,0	75,8	77,9	78,8	78,8	80,4	80,7
канализацией	53,5	58,3	58,1	58,3	59,1	59,4	62,2	62,5
отоплением	57,6	72,6	73,6	73,6	73,4	74,1	74,9	75,1
горячим водоснабжением газом (сетевым, сжиженным)	41,1	46,1	44,7	44,9	44,8	44,8	47,8	48,2
(сетевым, сжиженным)	83,1	85,1	83,5	83,6	83,5	83,8	85,7	85,4
Аварийный жилищный фонд, тыс.кв. м	11,4	62,1	54,5	39,0	18,0 ¹⁾	18,0 ¹⁾	20,2 ¹⁾	21,6 ¹⁾

4.16 ЖИЛИЩНЫЙ ФОНД ПО ФОРМАМ СОБСТВЕННОСТИ

(тысяч квадратных метров общей площади; на конец года)

	2000	2010	2013	2014	2015	2016	2017	2018
Жилищный фонд, всего	8005,8	8986,3	9441,7	9548,3	9624,6	9664,8	9744,3	9828,0
в том числе:								
частный	7233,1	8467,7	8965,6	9067,3	9144,9	9180,5	9266,2	9327,7
из него в собственности граждан	6992,2	8375,6	8885,3	8987,0	9064,6	9055,5	9100,1	9159,6
государственный	198,4	155,2	142,3	143,3	142,3	146,7	145,5	169,3
муниципальный	555,8	363,4	333,8	337,7	337,4	337,6	332,6	331,0
общественный	3,3	-	-	-	-	-	-	-
смешанной формы собственности	15,2	-	-	-	-	-	-	-
Городской жилищный фонд	3616,3	4104,4	4370,6	4445,2	4493,0	4555,9	4607,8	4674,5
в том числе:								
частный	2954,3	3701,8	4011,2	4080,6	4128,4	4186,4	4241,5	4284,6
из него в собственности граждан	2745,3	3628,6	3946,2	4015,6	4063,4	4080,3	4094,2	4135,3
государственный	128,7	68,0	50,6	56,8	56,8	61,2	61,2	85,0
муниципальный	515,4	334,6	308,8	307,8	307,8	308,3	305,1	304,9
общественный	3,3	-	-	-	-	-	-	-
смешанный	14,6	-	-	-	-	-	-	-
Сельский жилищный фонд	4389,5	4881,9	5071,1	5103,1	5131,6	5108,9	5136,5	5153,5
в том числе:								
частный	4278,8	4765,9	4954,4	4986,7	5016,5	4994,1	5024,7	5043,1
из него в собственности граждан	4246,9	4747,0	4939,1	4971,4	5001,2	4975,2	5005,9	5024,3

¹⁾ С 2015 года данные по аварийному жилищному фонду предоставлены Министерством строительства и ЖКХ КЧР.

Уровень жизни населения

	2000	2010	2013	2014	2015	2016	2017	2018
государственный	69,7	87,2	91,7	86,5	85,5	85,5	84,3	84,3
муниципальный	40,4	28,8	25,0	29,9	29,6	29,3	27,5	26,1
общественный	-	-	-	-	-	-	-	-
смешанной формы собственности	0,6	-	-	-	-	-	-	-

4.17 ПРЕДОСТАВЛЕНИЕ ЖИЛЫХ ПОМЕЩЕНИЙ

	2000	2010	2013	2014	2015	2016	2017	2018
Число семей, получивших жилые помещения и улучшивших жилищные условия	115	1080	574	334	627	189	526	623
в % от числа семей, состоявших на учете в качестве нуждающихся в жилых помещениях (к началу соответствующего года)	1,2	10,9	5,8	3,3	6,7	1,9	5,4	5,8
Число семей, состоящих на учете в качестве нуждающихся в жилых помещениях (на конец года)	9861	11582	9992	9349	9800	9825	10679	11337

4.18 КОММУНАЛЬНОЕ ХОЗЯЙСТВО (на конец года)

	<i>Одиночное протяжение водопроводной уличной сети, км</i>	<i>Установленная производственная мощность водопроводов, тыс. куб. м в сутки</i>	<i>Одиночная протяженность канализационной уличной сети, км</i>
1990	493,2	262,9	173,3
1995	2171,2	298,2	161,9
2000	2101,4	325,3	208,5
2005	2177,4	273,4	185,0
2010	2172,8	293,7	196,2
2011	2227,7	297,4	205,5
2012	2231,8	298,1	213,0
2013	1984,3	267,6	213,0
2014	1826,4	257,8	209,9
2015	2145,7	257,4	260,4
2016	2108,1	259,3	255,4
2017	2091,3	464,2	252,9
2018	2057,3	464,2	252,9

МЕТОДОЛОГИЧЕСКИЙ КОММЕНТАРИЙ

Денежные доходы населения (номинальные) включают оплату труда наемных работников; доходы от предпринимательской деятельности и другой производственной деятельности; социальные выплаты (пенсии, пособия, стипендии и другие выплаты); доходы от собственности (дивиденды, проценты, начисленные по денежным средствам на банковских счетах физических лиц в кредитных организациях; выплата доходов по государственным и другим ценным бумагам; инвестиционный доход (доход от собственности держателей полисов); прочие денежные поступления.

Денежные доходы за вычетом обязательных платежей и взносов представляют собой **располагаемые денежные доходы** населения.

Среднедушевые денежные доходы (в месяц) исчисляются делением годового объема денежных доходов на 12 и на численность населения.

Денежные расходы населения – включают расходы на покупку товаров и оплату услуг, платежи за товары (работы, услуги) зарубежным поставщикам за безналичный и наличный расчет, включая сальдо трансграничной Интернет-торговли; расходы на оплату обязательных платежей и разнообразных взносов; прочие расходы населения.

К сбережениям населения относятся: прирост (уменьшение) сбережений на рублевых и валютных счетах в банках Российской Федерации и за рубежом; прирост (уменьшение) средств в форме кредитов и займов от иностранных контрагентов; прирост (уменьшение) сбережений в ценных бумагах (включая векселя и долговые ценные бумаги); расходы на покупку недвижимости (включая сальдо операций с инструментами участия в капитале и недвижимостью за рубежом); прирост (уменьшение) наличных денег на руках у населения в рублях и в иностранной валюте в рублевом эквиваленте; прирост (уменьшение) прочих сбережений. Общий объем сбережений населения корректируется на величину финансовых обязательств (кредиты, ссуды) и на величину реализации финансовых активов (средств от продажи и погашения инвестиционных паев, от реализации долей участия в уставном капитале организаций и др.).

Среднемесячная номинальная начисленная заработная плата исчисляется делением фонда начисленной заработной платы работников на среднесписочную численность работников и на количество месяцев в периоде. Пособия, получаемые работниками из государственных социальных внебюджетных фондов, не включаются в фонд заработной платы и среднемесячную заработную плату.

Реальные размеры денежных доходов населения, начисленной заработной платы, назначенных пенсий - относительные показатели, исчисленные путем деления индексов номинальных размеров на индекс потребительских цен за соответствующий временной период.

Распределение населения по величине среднедушевых денежных доходов характеризует дифференциацию населения по уровню материального достатка и представляет собой показатели численности (или долей) постоянного населения, сгруппированные в заданных интервалах среднедушевых денежных доходов.

Распределение общего объема денежных доходов по различным группам населения выражается через долю общего объема денежных доходов, которая приходится на каждую из 20-ти (10-ти) процентных групп населения, ранжированного по мере возрастания среднедушевых денежных доходов.

Коэффициент фондов (коэффициент дифференциации доходов) – характеризует степень социального расслоения и определяется как соотношение между средними уровнями денежных доходов 10% населения с самыми высокими доходами и 10% населения с самыми низкими доходами.

Коэффициент Джини (индекс концентрации доходов) характеризует степень отклонения линии фактического распределения общего объема денежных доходов населения от линии их равномерного распределения. Величина коэффициента может варьироваться от 0 до 1, при этом, чем выше значения показателя, тем более неравномерно распределены доходы в обществе.

Величина прожиточного минимума в соответствии с Федеральным законом от 24 октября 1997 года № 134-ФЗ «О прожиточном минимуме в Российской Федерации» представляет собой стоимостную оценку потребительской корзины, а также обязательные платежи и сборы. Потребительская корзина включает минимальные наборы продуктов питания, непродовольственных товаров и услуг, необходимых для сохранения здоровья человека и обеспечения его жизнедеятельно-

сти, и устанавливается Федеральным законом – в целом по РФ, законодательными (представительными) органами субъектов Российской Федерации – в субъектах Российской Федерации.

До 2013 года стоимостная оценка потребительской корзины по КЧР осуществлялась на основании Закона КЧР от 12.07.2006 года №47-РЗ «О потребительской корзине по Карачаево-Черкесской Республике», с 2013 года – на основании Закона КЧР от 10 июля 2013 года №39-РЗ «О потребительской корзине по КЧР».

Величина прожиточного минимума определяется ежеквартально и устанавливается Правительством Российской Федерации – в целом по Российской Федерации, органами исполнительной власти субъектов Российской Федерации – в субъектах Российской Федерации.

Численность населения с денежными доходами ниже величины прожиточного минимума определяется на основе данных о распределении населения по величине среднедушевых денежных доходов и является результатом их соизмерения с величиной прожиточного минимума.

Выборочное обследование бюджетов домашних хозяйств является методом государственного статистического наблюдения за уровнем жизни населения.

Область изучения и распространения данных бюджетного обследования определяется следующими целями:

- получение данных о распределении населения по уровню материального благосостояния, уровне потребления, денежных расходах и условиях жизни различных социально-экономических групп населения;
- получение весовых показателей для расчета индекса потребительских цен,
- обеспечение данных для составления счетов сектора домашних хозяйств в системе национальных счетов.

Обследование организовано во всех субъектах Российской Федерации по выборочному методу на принципах добровольного участия домохозяйств и охватывает, в целом по стране, более 48 тысяч семей. Объем ежеквартальной выборочной совокупности, в целом по Карачаево-Черкесской Республике, составляет 405 домашних хозяйств.

Единицами обследования выступают домашние хозяйства и их отдельные члены. Выборка обеспечивает получение репрезентативных данных обследования на федеральном и региональном уровнях.

Для формирования выборочной совокупности домашних хозяйств, начиная с 1997 года, применяется двухступенчатая случайная выборка, построенная по территориальному принципу. Конечной единицей отбора является домашнее хозяйство (за исключением институциональных коллективных), представляющее собой совокупность лиц, проживающих в одном жилом помещении или в его части, как связанных, так и не связанных отношениями родства, совместно обеспечивающих себя пищей и всем необходимым для жизни, т.е. полностью или частично объединяющих и расходующих свои средства. Домашнее хозяйство может состоять из одного человека, проживающего самостоятельно.

Программа обследования основывается на ведении в домохозяйстве записей о текущих расходах и опросе (интервьюировании) членов домохозяйства по окончании учетного периода обследования.

Потребительские расходы домашних хозяйств являются частью денежных расходов, направленных на приобретение ими потребительских товаров и услуг. Учет потребительских расходов производится по полной стоимости товаров и услуг, независимо от того, полностью или частично они были оплачены на момент приобретения и для каких целей они предназначались (для личного потребления или передачи на сторону). Потребительские расходы состоят из расходов на покупку продуктов питания (включая расходы на питание вне дома), алкогольных напитков, непродовольственных товаров и расходов на оплату услуг. В их составе не учитываются расходы на покупку произведений искусства, антиквариата и ювелирных изделий, приобретенных в качестве капиталовложений, оплату материалов и работ по строительству и капитальному ремонту жилых или подсобных помещений, являющихся инвестициями в основной капитал.

Жилищный фонд – совокупность всех жилых помещений, находящихся на территории Российской Федерации.

Жилым помещением признается изолированное помещение, которое является недвижимым имуществом и пригодно для постоянного проживания граждан (отвечает установленным санитарным и техническим правилам и нормам, иным требованиям законодательства).

В составе жилищного фонда не учитываются дачи, летние садовые домики, спортивные и туристские базы, мотели, кемпинги, санатории, дома отдыха, пансионаты, дома для приезжих, гостиницы, казармы, кельи, железнодорожные вагончики и другие строения.

Общая площадь жилого помещения состоит из суммы площади всех частей такого помещения, включая площадь помещений вспомогательного использования, предназначенных для удовлетворения гражданами бытовых и иных нужд, связанных с их проживанием в жилом помещении, за исключением балконов, лоджий, веранд и террас.

Обеспеченность населения жильем - количество общей площади, приходящейся на одного жителя. Этот показатель рассчитывается делением размера всего жилищного фонда на конец года на численность постоянного населения на эту же дату.

ОБРАЗОВАНИЕ



5. ОБРАЗОВАНИЕ

ДОШКОЛЬНОЕ И ДОПОЛНИТЕЛЬНОЕ ОБРАЗОВАНИЕ ДЕТЕЙ

5.1 ДОШКОЛЬНЫЕ ОБЩЕОБРАЗОВАТЕЛЬНЫЕ УЧРЕЖДЕНИЯ (на конец года)

	Число дошкольных образовательных учреждений, всего	в том числе		Численность детей в дошкольных образовательных учреждениях, всего, человек	в том числе		Численность педагогических работников, человек
		в городах и поселках городского типа	в сельской местности		в городах и поселках городского типа	в сельской местности	
1990	174	82	92	22586	14762	7824	...
1995	121	57	64	12389	7475	4914	...
2000	104	41	63	11034	6739	4295	1186
2001	105	41	64	10678	6268	4410	1179
2002	102	41	61	10732	6306	4426	1231
2003	100	40	60	10802	6217	4585	1241
2004	99	38	61	10905	6072	4833	1228
2005	104	40	64	10956	6315	4641	1206
2006	102	40	62	11509	6820	4689	1234
2007	110	42	68	12300	7231	5069	1223
2008	111	42	69	12795	7568	5227	1121
2009	111	42	69	13564	7940	5624	1159
2010	112	42	70	14068	8107	5961	1187
2011	113	41	72	14999	8416	6583	1190

5.2 ОРГАНИЗАЦИИ, ОСУЩЕСТВЛЯЮЩИЕ ОБРАЗОВАТЕЛЬНУЮ ДЕЯТЕЛЬНОСТЬ ПО ОБРАЗОВАТЕЛЬНЫМ ПРОГРАММАМ ДОШКОЛЬНОГО ОБРАЗОВАНИЯ, ПРИСМОТР И УХОД ЗА ДЕТЬМИ (на конец года)

	2012 ¹⁾	2013	2014 ²⁾	2015	2016	2017	2018
Число организаций, осуществляющих образовательную деятельность по образовательным программам дошкольного образования, присмотр и уход за детьми	116	123	131	139	144	148	151
в том числе:							
в городах и поселках городского типа	42	46	48	51	52	53	55
в сельской местности	74	77	83	88	92	95	96
Из них число дошкольных образовательных организаций	111	117	120	122	126	129	129
в том числе:							
в городах и поселках городского типа	42	45	45	47	47	48	48
в сельской местности	69	72	75	75	79	81	81

¹⁾ С 2012 года - включая подразделения (группы), осуществляющие образовательную деятельность по образовательным программам дошкольного образования, присмотр и уход за детьми, организованные при общеобразовательных организациях.

²⁾ С 2014 года – включая подразделения (группы), осуществляющие образовательную деятельность по образовательным программам дошкольного образования, присмотр и уход за детьми, организованные при иных юридических лицах.

	2012 ¹⁾	2013	2014 ²⁾	2015	2016	2017	2018
Численность воспитанников в организациях, осуществляющих образовательную деятельность по образовательным программам дошкольного образования, присмотр и уход за детьми	15058	15767	16360	18230	19533	20702	20667
в том числе:							
в городах и поселках городского типа	8189	8723	8882	9911	10320	10838	10916
в сельской местности	6869	7044	7478	8319	9213	9864	9751
Из них численность воспитанников дошкольных образовательных организаций	14908	15491	15694	17263	18460	19547	19548
в том числе:							
в городах и поселках городского типа	8189	8587	8658	9648	9962	10446	10474
в сельской местности	6719	6904	7036	7615	8498	9101	9074
Наличие мест в организациях, осуществляющих образовательную деятельность по образовательным программам дошкольного образования, присмотр и уход за детьми	13126	14152	14519	16014	17528	18580	18418
в том числе:							
в городах и поселках городского типа	6833	7445	7680	8420	8914	9067	9128
в сельской местности	6293	6707	6839	7594	8614	9513	9290
Из них в дошкольных образовательных организациях	12989	13882	13864	15035	16514	17438	17286
в том числе:							
в городах и поселках городского типа	6833	7320	7527	8205	8616	8705	8659
в сельской местности	6156	6562	6337	6830	7898	8733	8627
Численность педагогических работников, человек	1215	1292	1320	1464	1603	1680	1730
в том числе:							
в городах и поселках городского типа	601	677	685	760	781	806	831
в сельской местности	614	615	635	704	822	874	899

5.3 СВЕДЕНИЯ О ЧИСЛЕННОСТИ УЧАЩИХСЯ ПО НАПРАВЛЕНИЯМ ДОПОЛНИТЕЛЬНЫХ ОБЩЕОБРАЗОВАТЕЛЬНЫХ ПРОГРАММ ¹⁾

	Численность учащихся			
	2015	2016	2017	2018
Численность учащихся по направлениям дополнительных общеобразовательных программ				
техническое	1782	2407	3218	3901
естественнонаучное	1885	3191	4280	7068
туристско-краеведческое	1550	2329	2894	3373
социально-педагогическое	1204	3537	4777	7362
в области физической культуры и спорта	15091	17771	16950	19059
в области искусств	7696	13813	15896	19555
другое	7862	-	-	-

¹⁾ Здесь и в таблице 5.4, согласно Указаниям по заполнению формы федерального статистического наблюдения № 1-ДОП «Сведения о дополнительном образовании детей», если один и тот же ребенок обучался по нескольким направлениям дополнительных общеобразовательных программ в одной организации, то сведения о нем показываются по каждому направлению, по которому обучался ребенок.

5.4 РАСПРЕДЕЛЕНИЕ ЧИСЛЕННОСТИ УЧАЩИХСЯ ПО ИСТОЧНИКАМ ФИНАНСИРОВАНИЯ

	За счет бюджетных ассигнований											
	бюджета субъекта				местного бюджета				по договорам об оказании платных образовательных услуг			
	2015	2016	2017	2018	2015	2016	2017	2018	2015	2016	2017	2018
Численность учащихся по направлениям дополнительных общеобразовательных программ												
техническое	676	1227	1521	2027	1106	1180	1697	1874	-	-	-	-
естественно-научное	1819	2990	4222	6036	66	201	58	1032	-	-	-	-
туристско-краеведческое	1107	1766	2044	2905	443	563	850	468	-	-	-	-
социально-педагогическое	486	2220	4024	6353	718	1125	392	657	-	192	361	352
в области физической культуры и спорта	5168	9506	6107	10582	9895	8265	10843	8241	28	-	-	236
в области искусств	2080	4285	7277	10820	5616	9276	8527	8361	-	252	92	374
другое	1755	-	-	-	5610	-	-	-	497	-	-	-

5.5 РАСПРЕДЕЛЕНИЕ ПЕДАГОГИЧЕСКИХ РАБОТНИКОВ ПО УРОВНЮ ОБРАЗОВАНИЯ И ПОЛУ

	Всего работников				из них имеют образование:							
					высшее педагогическое				среднее педагогическое			
	2015	2016	2017	2018	2015	2016	2017	2018	2015	2016	2017	2018
Численность педагогических работников, всего	2124	2784	3192	2829	1663	2257	2607	2338	304	316	302	272
из них численность педагогических работников - женщин	1373	2088	2506	2172	1065	1669	1922	1779	188	233	237	216

МЕТОДОЛОГИЧЕСКИЙ КОММЕНТАРИЙ

К организациям, осуществляющим образовательную деятельность по образовательным программам **дошкольного образования**, присмотр и уход за детьми относятся организации: дошкольные образовательные, общеобразовательные, профессиональные образовательные организации, высшего образования, дополнительного образования детей, иные юридические лица, осуществляющие образовательную деятельность по образовательным программам дошкольного образования, присмотр и уход за детьми.

К организациям, осуществляющим образовательную деятельность по образовательным программам **дополнительного образования** относятся организации дополнительного образования детей, дошкольные образовательные организации, общеобразовательные организации, профессиональные образовательные организации, образовательные организации высшего образования, организации здравоохранения, социального обслуживания, науки, культуры, иные юридические лица, осуществляющие деятельность по дополнительным общеобразовательным программам для детей на основании лицензий, то есть имеющие лицензию на «реализацию дополнительных общеобразовательных программ - дополнительных общеразвивающих программ» и/или на «реализацию дополнительных общеобразовательных программ - дополнительных предпрофессиональных программ».

ЗДРАВООХРАНЕНИЕ



6. ЗДРАВООХРАНЕНИЕ

6.1 ОСНОВНЫЕ ПОКАЗАТЕЛИ ЗДРАВООХРАНЕНИЯ¹⁾

(на конец года)

	Число больничных организаций	Число больничных коек ²⁾		Число фельдшерских, фельдшерско- акушерских пунктов	Число женских консуль- таций, акушерско- гинеколо- гических кабинетов ³⁾	Численность врачей		Численность среднего медицин- ского персонала	
		всего	на 10 000 человек населения			человек на 10 000 населения	человек на 10 000 населения		
2000	44	4523	103	85	29	1469	33	4525	103
2005	45	4416	97	82	26	1505	33	4940	109
2010 ⁴⁾	20	4105	86	85	25	1574	33	5022	105
2011	23	3968	84	92	21	1682	35	5126	108
2012	23	3804	81	90	26	1789	38	5220	111
2013	23	3692	79	91	28	1778	38	5120	109
2014	22	3446	73	93	47	1766	38	4807	102
2015	23	3468	74	87	40	1818	39	5155	110
2016	22	3275	70	83	29	1868	40	5110	110
2017	22	3199	69	82	34	1913	41	5182	111
2018	21	3197	69	82	34	1943	42	5164	111

6.2 ЧИСЛО БОЛЬНИЧНЫХ КОЕК ПО СПЕЦИАЛИЗАЦИИ

	Всего, коек										На 10 000 человек населения ⁵⁾	
	2000	2005	2010	2012	2013	2014	2015	2016	2017	2018	2000	2018
Число больничных коек	4523	4416	4105	3804	3692	3446	3468	3275	3199	3197	103	69
в том числе:												
терапевтического профиля	1091	1013	939	1118	1077	1020	1012	950	938	955	25	21
хирургического профиля	830	772	766	739	734	657	649	598	565	563	19	12
онкологических	80	80	75	75	75	75	75	75	75	100	2	2
гинекологических	263	215	157	213	199	173	145	127	124	123	11	5
туберкулезных	155	160	160	160	160	160	145	145	145	145	4	3
инфекционных	245	280	265	220	210	202	202	192	194	185	6	4
офтальмологических	60	60	60	60	60	55	54	49	49	49	1	1
отоларингологических	125	110	100	100	95	85	83	75	75	74	3	2
дерматовенерологических	95	55	55	55	50	50	50	37	25	25	2	1
психиатрических	320	255	255	215	215	215	215	215	215	215	7	5
наркологических	35	17	15	20	50	40	40	40	40	40	1	1
неврологических	265	295	305	308	269	256	268	254	251	236	6	5
для беременных женщин и рожениц	339	295	316	271	256	225	225	212	207	196	28	17
общих коек ⁶⁾	305	270	270	-	-	-	-	-	-	-	7	-
прочих	315	539	367	250	242	233	305	306	296	291	7	6

¹⁾ Данные приведены по государственным и негосударственным организациям.

²⁾ С 2010 года койки круглосуточных стационаров (без коек в дневных стационарах).

³⁾ Увеличение числа в 2014 году связано с уточнением учетных данных Минздравом КЧР.

⁴⁾ Количество больниц уменьшилось за счет преобразования части организаций Минздрава КЧР из самостоятельных в структурные подразделения.

⁵⁾ Число коек для гинекологических больных рассчитано на 10 000 женщин, для беременных женщин и рожениц - на 10 000 женщин в возрасте 15-49 лет.

⁶⁾ В 2012 году общие койки реструктуризированы – переведены в койки дневного стационара.

6.3 ЧИСЛЕННОСТЬ ВРАЧЕЙ ПО ОТДЕЛЬНЫМ СПЕЦИАЛЬНОСТЯМ (на конец года)

	<i>Всего, человек</i>										<i>На 10 000 человек населения¹⁾</i>	
	2000	2005	2010	2012	2013	2014	2015	2016	2017	2018	2000	2018
Численность врачей ²⁾	1469	1505	1574	1789	1778	1766	1818	1868	1913	1943	33	42
из них:												
терапевтического профиля	320	343	390	466	486	479	503	532	564	585	7	13
хирургического профиля	149	148	150	156	164	171	175	186	185	189	3	4
акушеров-гинекологов	138	128	113	138	136	128	134	133	132	133	6	5
педиатров	153	157	157	180	176	160	160	139	152	145	16	14
офтальмологов	30	34	41	43	44	43	46	46	41	39	1	1
отоларингологов	28	28	32	36	39	46	46	44	41	47	1	1
неврологов	53	68	84	93	96	96	110	108	111	106	1	2
психиатров и наркологов	31	24	29	33	35	37	31	34	33	33	1	1
фтизиатров	28	28	20	19	13	12	15	20	22	22	1	0,0
дерматовенерологов	20	19	13	15	20	24	24	26	28	25	0,0	1
рентгенологов												
и радиологов	22	22	27	33	29	27	28	33	39	41	0,0	1
врачей по лечебной физкультуре и спортивной медицине	4	7	5	3	7	6	7	6	5	7	0,0	0,0
стоматологов	149	165	204	240	207	199	219	227	228	230	3	5
врачей санитарно-противоэпидемической группы и врачей по общей гигиене	50	25	28	32	24	30	10	20	18	19	1	0,0
социал-гигиенистов и организаторов здравоохранения	123	117	123	130	135	136	111	101	104	95	3	2

6.4 ЧИСЛЕННОСТЬ СРЕДНЕГО МЕДИЦИНСКОГО ПЕРСОНАЛА ПО ОТДЕЛЬНЫМ СПЕЦИАЛЬНОСТЯМ

(на конец года)

	<i>Всего, человек</i>										<i>На 10 000 человек населения³⁾</i>	
	2000	2005	2010	2012	2013	2014	2015	2016	2017	2018	2000	2018
Численность среднего медицинского персонала	4525	4940	5022	5220	5120	4807	5155	5110	5182	5164	103	111
из них:												
фельдшеры	534	642	576	332	616	560	486	474	496	483	12	10
акушерки	337	377	228	210	218	217	213	218	201	209	14	8
медицинские сестры	3012	3248	3498	3717	3580	3320	3504	3547	3660	3694	68	79
лаборанты, медицинские лабораторные техники	278	312	345	309	311	303	318	303	291	275	6	6
рентгенолаборанты	65	77	87	96	85	94	109	112	108	112	1	2
зубные врачи	24	43	36	107	120	116	34	33	39	35	1	1

¹⁾ Численность акушеров-гинекологов рассчитана на 10 000 женщин, педиатров – на 10 000 детей в возрасте 0-17 лет.

²⁾ 2012, 2015 гг. - изменение методологии Минздрава России.

³⁾ Численность акушерок рассчитана на 10 000 женщин.

6.5 ОБСЛУЖИВАНИЕ НАСЕЛЕНИЯ СКОРОЙ МЕДИЦИНСКОЙ ПОМОЩЬЮ (по системе Министерства здравоохранения КЧР)

	2000	2005	2010	2012	2013	2014	2015	2016	2017	2018
Число станций (отделений) скорой медицинской помощи (на конец года)	27	29	29	33	31	34	36	33	37	37
Численность лиц, которым оказана помощь амбулаторно и при выездах										
всего, человек	280169	209040	242794	322003	217003	211582	197009	197370	205117	206647
на 1000 человек населения	636	462	511	680	461	451	421	423	440	444

6.6 ХИРУРГИЧЕСКАЯ РАБОТА В СТАЦИОНАРАХ В 2018 ГОДУ (по системе Министерства здравоохранения КЧР)

	Число операций, всего	из них операции с применением высоких медицинских технологий		Умерло оперированных всего, человек	из них умерло после операций, проведенных с применением высоких медицинских технологий	
		всего	в процентах от общего числа операций		всего	в процентах от общего числа умерших после операций
Все операции	18557	758	4,1	134	16	11,9
из них операций на:						
нервной системе	250	-	-	28	-	-
эндокринной системе	46	-	-	-	-	-
органе зрения	872	-	-	-	-	-
органах уха, горла, носа	2525	-	-	-	-	-
органах дыхания	222	-	-	-	-	-
сердце	579	442	76,3	14	14	100,0
сосудах	1475	133	9,0	6	2	33,3
органах брюшной полости	3201	23	0,7	67	-	-
почках и мочеточниках	983	6	0,6	2	-	-
предстательной железе	166	-	-	-	-	-
женских половых органах	1856	21	1,1	-	-	-
костно-мышечной системе	1707	124	7,3	15	-	-
молочной железе	367	-	-	-	-	-
коже и подкожной клетчатке	1663	8	0,5	1	-	-
акушерские операции	2084	-	-	-	-	-

6.7 МЕДИЦИНСКАЯ ПОМОЩЬ ДЕТЯМ (по системе Министерства здравоохранения КЧР)

	2000	2005	2010	2012	2013	2014	2015	2016	2017	2018
Число детских поликлиник, отделений и кабинетов, входящих в состав организаций, юр.лиц ¹⁾	22	25	24	33	27	45	12	11	9	20
Число коек в больницах для заболевших детей:										
единиц	708	779	712	539	529	521	470	478	470	467
на 1000 детей ²⁾	7	9	8	5	5	5	4	4	4	4

¹⁾ Увеличение числа в 2014 году связано с уточнением учетных данных Минздравом КЧР.

²⁾ На 1000 детей в возрасте 0-14 лет, с 2012 года – на 1000 детей в возрасте 0-17 лет.

6.8 ПРЕРЫВАНИЕ БЕРЕМЕННОСТИ (АБОРТЫ)

	2010	2012	2013	2014	2015	2016	2017	2018
Число аборт (включая мини-аборт)								
всего	1701	2171	1863	1664	1455	1297	1408	1305
на 100 родов	27,8	33,6	28,6	26,5	25,3	23,4	27,7	26,2
из общего числа аборт (включая мини-аборт) у женщин в возрасте, лет:								
до 15	-	-	-	-	-	1	-	-
15-17	12	11	20	17	16	7	8	-
18-44	1683	2152	1826	1638	1431	1277	1378	1285
45 лет и старше	6	8	17	9	8	12	22	20
Число аборт у первобеременных	247	232	203	264	185	102	271	162

6.9 ЗАБОЛЕВАЕМОСТЬ НАСЕЛЕНИЯ ПО ОСНОВНЫМ КЛАССАМ БОЛЕЗНЕЙ

(зарегистрировано пациентов с диагнозом, установленным впервые в жизни)

	Всего, человек										На 1000 человек населения ¹⁾	
	2000	2005	2010	2012	2013	2014	2015	2016	2017	2018	2000	2018
Все болезни	215245	210523	213732	277979	297458	269500	323334	296336	295795	304237	489	653
из них:												
некоторые инфекционные и паразитарные болезни	17714	14495	12507	13443	12499	13136	9901	10509	8273	8550	40	18
новообразования	3431	3419	1831	4448	3589	2830	8068	4035	3596	3523	8	8
болезни крови и кроветворных органов и отдельные нарушения, вовлекающие иммунный механизм	834	1141	963	977	1295	1181	1411	1087	1276	1141	2	2
болезни эндокринной системы, расстройства питания и нарушения обмена веществ	7502	2368	4375	6552	5961	5388	5050	4793	4629	4520	17	10
психические расстройства и расстройства поведения	2527	1887	1806	1157	1050	860	1084	1106	912	871	6	2
болезни нервной системы и органов чувств	24796	30710	30676	39596	41528	42031	8182	43605	38854	40132	56	86
болезни системы кровообращения	6196	7323	9037	12582	19504	14951	29731	15075	16320	14523	14	31
болезни органов дыхания	79510	75910	77669	106412	110096	108655	136592	136829	138142	142296	181	305
болезни органов пищеварения	8285	7549	8767	11548	27296	11134	11719	11460	11272	11902	19	26
болезни кожи и подкожной клетчатки	11426	18438	14677	16730	14897	15213	13839	11278	12380	15008	26	32
болезни костно-мышечной системы и соединительной ткани	8648	7452	8922	13331	13090	12130	14289	15368	13657	15871	20	34
болезни мочеполовой системы	14865	13395	14149	21234	18789	15655	21273	16276	16925	16041	34	34
осложнения беременности, родов и послеродового периода	4794	4626	4596	6442	8374	7685	6381	3644	7365	5069	40	43
травмы, отравления и некоторые другие последствия воздействия внешних причин	16190	16399	16591	17908	13337	14003	19216	19571	20441	23425	37	50

¹⁾ Осложнения беременности, родов и послеродового периода рассчитаны на 1000 женщин в возрасте 15-49 лет.

6.10 ЗАБОЛЕВАЕМОСТЬ ОТДЕЛЬНЫМИ ИНФЕКЦИОННЫМИ БОЛЕЗНЯМИ (число зарегистрированных случаев заболевания)

	Всего, случаев										На 10 000 человек населения	
	2000	2005	2010	2012	2013	2014	2015	2016	2017	2018	2000	2018
Острые кишечные инфекции, вызванные неустановленными инфекционными возбудителями	2130	2588	2695	2954	2932	2847	2367	2357	2245	1872	48	40
Бактериальная дизентерия	325	415	47	183	243	287	22	60	40	14	7	0,0
Сальмонеллезные инфекции	70	72	76	92	90	63	15	12	24	10	2	0,0
Скарлатина	147	51	67	60	43	119	40	34	23	35	3	1
Корь	-	1	-	1	20	208	-	-	-	4	-	0,0
Острые инфекции верхних дыхательных путей	43068	47342	13225	12501	12136	9063	10400	27245	34523	19857	978	426
Грипп	10317	-	12	5	31	40	27	142	41	2	234	0,0
Вирусные гепатиты (острые и хронические заболевания)	554	569	173	127	160	176	139	83	174	136	13	3
Менингококковая инфекция	1	7	4	6	5	-	-	-	-	-	0,0	-
Педикулез	431	59	34	27	4	24	31	41	54	73	10	2
Ветряная оспа	703	629	1220	1113	1317	1141	713	704	1179	2036	16	44
Сифилис (впервые выявленный), все формы	509	159	107	86	70	56	84	90	53	66	12	1
Гонорея (острая и хроническая)	403	265	140	171	167	128	131	101	101	127	9	3
Туберкулез (впервые выявленный)	286	246	203	182	195	169	133	124	132	135	6	3

6.11 ЗАБОЛЕВАЕМОСТЬ ЗЛОКАЧЕСТВЕННЫМИ НОВООБРАЗОВАНИЯМИ ПО ВОЗРАСТНЫМ ГРУППАМ (человек)

	2000	2005	2010	2012	2013	2014	2015	2016	2017	2018
Зарегистрировано заболеваний с впервые в жизни установленным диагнозом, всего:										
мужчины	586	574	609	601	600	585	697	661	690	619
женщины	619	628	756	708	683	675	728	750	722	714
из них в возрасте, лет:										
0-14										
мужчины	3	4	1	2	11	3	1	6	8	7
женщины	3	6	1	3	7	4	1	8	5	6
15-19										
мужчины	4	1	2	2	3	2	1	-	1	2
женщины	3	-	2	1	1	3	1	2	2	1
20-39										
мужчины	24	12	18	16	23	19	20	27	29	13
женщины	46	27	43	38	35	33	40	45	30	47
40-59										
мужчины	136	159	192	175	156	190	173	202	197	166
женщины	149	198	250	240	212	218	217	236	230	248
60 и старше										
мужчины	419	398	396	406	407	371	502	426	455	431
женщины	418	397	460	426	428	417	469	459	455	412

**6.12 ЗАБОЛЕВАЕМОСТЬ АКТИВНЫМ ТУБЕРКУЛЕЗОМ
ПО ВОЗРАСТНЫМ ГРУППАМ**
(человек)

	2000	2005	2010	2012	2013	2014	2015	2016	2017	2018
Выявлено пациентов с впервые в жизни установленным диагнозом, всего:										
мужчины	201	167	142	105	130	108	95	80	86	93
женщины	85	79	61	77	65	61	42	47	47	43
из них в возрасте, лет:										
0-14										
мужчины	6	3	1	4	4	1	5	11	6	1
женщины	6	8	2	3	5	4	3	12	8	6
15-17										
мужчины	2	3	1	-	-	-	1	1	-	1
женщины	1	2	2	3	1	2	1	1	3	2
18-34										
мужчины	53	36	47	22	30	26	18	22	16	13
женщины	30	25	15	23	22	17	11	9	7	6
35-54										
мужчины	87	92	64	54	58	54	38	28	36	44
женщины	24	33	22	24	15	13	10	11	11	13
55-64										
мужчины	31	14	16	13	17	22	21	9	17	21
женщины	11	4	4	11	9	8	3	5	6	5
65 и старше										
мужчины	22	19	13	12	21	5	12	9	11	13
женщины	13	7	16	13	13	17	14	9	12	11

ИНВАЛИДНОСТЬ НАСЕЛЕНИЯ

6.13 ЧИСЛЕННОСТЬ ЛИЦ В ВОЗРАСТЕ 18 ЛЕТ И СТАРШЕ,
ВПЕРВЫЕ ПРИЗНАННЫХ ИНВАЛИДАМИ

	2005	2010	2011	2012	2013	2014	2015	2016	2017	2018
Всего ¹⁾ , человек на 10 000 человек населения соответст- вующего возраста	3779	2332	2638	2830	2648	2419	2300	2024	2048	2042
	110,9	63,7	72,0	77,7	73,1	66,9	63,9	56,3	57,0	56,7

6.14 ЧИСЛЕННОСТЬ ИНВАЛИДОВ, СОСТОЯЩИХ НА УЧЕТЕ
В СИСТЕМЕ ПЕНСИОННОГО ФОНДА РФ ПО КЧР²⁾
(человек на 1 января года, следующего за отчетным)

	2005	2010	2011	2012	2013	2014	2015	2016	2017	2018
Всего инвали- дов, человек	41095	46968	47913	49054	50033	51471	52097	51517	51664	52096
в том числе:										
I группы	4396	5386	5620	5835	5908	5937	5845	5917	6244	6250
II группы	27384	32283	32815	33744	34451	34956	34829	34270	33958	33938
III группы	6039	6701	6781	6663	6750	7472	8154	7926	7953	8266
дети- инвалиды	3276	2598	2697	2812	2924	3106	3269	3404	3509	3642

6.15 ЧИСЛЕННОСТЬ ПЕНСИОНЕРОВ-ИНВАЛИДОВ ПО ВИДАМ
ПЕНСИОННОГО ОБЕСПЕЧЕНИЯ ПО СОСТОЯНИЮ НА 1 ЯНВАРЯ 2019 ГОДА³⁾
(по данным отделения Пенсионного фонда РФ по КЧР)

	Всего	в том числе, по группам инвалидности:						дети инва- лиды
		I		II		III		
		инвалиды (кроме инвалидов с детства)	инвалиды с детства	инвалиды (кроме инвалидов с детства)	инвалиды с детства	инвалиды (кроме инвалидов с детства)	инвалиды с детства	
Все пенсионеры в том числе, получатели пенсии:	52096	5331	919	30119	3819	7354	912	3642
страховой по старости	23820	4019	-	16537	-	3264	-	-
страховой по инвалидности	16611	955	38	11957	64	3449	146	2
страховой по случаю потери кормильца	841	125	-	609	-	107	-	-
по государст- венному пен- сионному обеспечению	10824	232	881	1016	3755	534	766	3640

¹⁾ До 2014 г. - по данным Министерства труда и социального развития КЧР, с 2015 г. – по данным ФКУ «ГБ МСЭ по Карачаево-Черкесской Республике» Минтруда России.

²⁾ По данным отделения Пенсионного фонда РФ по КЧР (2005 г.- на конец года).

³⁾ По данным Приложения №2 к форме 94 (пенсии), утвержденного Приказом Росстата от 03.12.2015 №610.

МЕТОДОЛОГИЧЕСКИЕ ПОЯСНЕНИЯ

В разделе приведены данные о сети и кадрах медицинских организаций, заболеваемости и инвалидности населения.

Больничные организации – организации системы здравоохранения, осуществляющие медицинское обслуживание госпитализированных больных. В их число включаются больницы, медсанчасти и диспансеры со стационарами, прочие организации, имеющие больничные койки.

В больничных организациях учету подлежат **койки**, оборудованные необходимым инвентарем, независимо от того, заняты они пациентами или нет.

В число **амбулаторно-поликлинических** включаются все медицинские организации, которые ведут амбулаторный прием (поликлиники, амбулатории, диспансеры, поликлинические отделения в составе больничных организаций и др.).

В амбулаторно-поликлинических организациях учитывается их **мощность (число посещений в смену)**. Этот показатель предусмотрен в проектной документации, а при его отсутствии определяется как частное от деления фактически занимаемой площади на нормативный показатель площади.

В **общую численность врачей и среднего медицинского персонала** включаются лица с высшим медицинским образованием и со средним медицинским образованием соответственно, занятые в лечебно-профилактических организациях, организациях служб по надзору в сфере защиты прав потребителей и благополучия человека, учреждениях социального обеспечения, клиниках ВУЗов и НИИ, дошкольных учреждениях, школах, домах ребенка и др.

Обеспеченность населения больничными койками, медицинскими кадрами и амбулаторно-поликлиническими организациями рассчитывается на 10 000 человек населения как отношение их числа и мощности к численности постоянного населения на конец года.

В **общее число прерываний беременности (абортов)** включаются мини-аборты, т.е. аборты при ранних сроках беременности.

Заболеваемость населения характеризуется числом случаев заболеваний, выявленных (или взятых под диспансерное наблюдение) в течение года при обращении в лечебно-профилактические организации или при профилактическом осмотре. Первичная заболеваемость регистрируется при установлении пациенту диагноза впервые в жизни.

Для статистической разработки данных о заболеваемости населения с 1999 года применяется Международная статистическая классификация болезней и проблем, связанных со здоровьем (X пересмотр Всемирной организации здравоохранения 1989 года).

Контингент пациентов включает совокупность всех пациентов с данной болезнью, обратившихся в медицинские организации как в текущем, так и в предыдущие годы.

Уровень заболеваемости населения определяется как отношение числа пациентов (случаев заболеваний) с впервые в жизни установленным диагнозом к среднегодовой численности населения.

Инвалидность означает социальную недостаточность вследствие нарушения здоровья со стойким расстройством функций организма, приводящую к ограничению жизнедеятельности и необходимости социальной защиты.

В численность **лиц, впервые признанных инвалидами**, включаются лица, которым инвалидность установлена в отчетном году (первичная инвалидность).

КУЛЬТУРА, ОТДЫХ И ТУРИЗМ



7. КУЛЬТУРА, ОТДЫХ И ТУРИЗМ

ОСНОВНЫЕ ПОКАЗАТЕЛИ КУЛЬТУРЫ

7.1 УЧРЕЖДЕНИЯ КУЛЬТУРНО-ДОСУГОВОГО ТИПА, ТЕАТРЫ, МУЗЕИ

	Число учреждений культурно-досугового типа	в том числе		Число музеев ¹⁾	Число посещений музеев, тыс. человек	Число театров	Численность зрителей, тыс. человек
		в городах и поселках городского типа	в сельской местности				
1995	180	28	152	1	42,9	3	89,0
2000	168	15	153	1	43,7	3	32,9
2005	168	15	153	8	21,8	4	28,6
2010	159	14	145	8	22,2	4	34,8
2011	158	14	144	8	19,3	4	31,8
2012	156	13	143	8	27,0	4	34,9
2013	150	14	136	8	24,0	4	29,4
2014	147	13	134	8	28,5	4	32,7
2015	143	12	131	8	26,1	5	35,1
2016	138	10	128	8	26,0	5	40,8
2017	134	11	123	8	27,0	5	40,4
2018	123	11	112	8	23,4	5	38,6

7.2 ОБЩЕДОСТУПНЫЕ БИБЛИОТЕКИ

	Число библиотек	в том числе		Библиотечный фонд, тыс. экземпляров
		в городах и поселках городского типа	в сельской местности	
1995	172	33	139	2981,8
2000	168	28	140	2900,6
2005	169	28	141	2819,3
2010	168	26	142	2793,6
2011	168	26	142	2744,0
2012	167	26	141	2730,0
2013	165	26	139	2689,9
2014	162	26	136	2677,8
2015	160	26	134	2642,6
2016	160	26	134	2626,2
2017	160	26	134	2611,1
2018	160	26	134	2588,6

¹⁾ С 2003 года с учетом филиалов.

7.3 ИЗДАНИЕ ГАЗЕТ

	Число газет (изданий)	Разовый тираж, тыс. экземпляров	Годовой тираж, млн. экземпляров
1995	12	116,0	9,5
2000	29	129,0	7,4
2005	32	134,0	6,3
2010	25	109,9	5,4
2011	23	98,4	5,2
2012	25	119,0	4,7
2013	27	98,2	4,4
2014	28	94,9	5,4
2015	27	83,0	2,9
2016	26	84,2	2,9
2017	25	66,5	3,1
2018	27	64,4	2,7

7.4 ОСНОВНЫЕ ПОКАЗАТЕЛИ ДЕЯТЕЛЬНОСТИ ТУРИСТСКИХ ФИРМ

	2005	2013	2014	2015	2016	2017	2018
Число турфирм, всего	5	14	14	13	15	15	15
в том числе занимались:							
туроператорской							
деятельностью	1	-	-	-	1	-	-
турагентской							
деятельностью	2	13	11	11	12	15	15
только продвижением							
туров	-	-	-	-	-	-	-
туроператорской и							
турагентской деятельно-							
стью	-	-	-	-	1	-	-
только экскурсионной							
деятельностью	2	1	3	2	1	-	-
Число реализованных							
населению путевок, всего	473	601	492	429	648	731	1411
в том числе гражданам							
России	473	401	442	429	578	641	1171
Стоимость реализован-							
ных населению путевок,							
тыс. рублей	3499,0	59186,8	72981,6	50376,9	207036,3	247199,0	332346,8

7.5 ЧИСЛО СПОРТИВНЫХ СООРУЖЕНИЙ (единиц)

	Всего спортивных сооружений	из них		
		стадионы с трибунами на 1,5 тыс. мест и более	спортивные залы	плавательные бассейны
2000	872	4	200	10
2005	840	5	219	9
2006	845	5	222	9
2007	849	4	223	9
2008	847	4	229	9
2009	772	4	222	9
2010	508	4	210	9
2011	534	4	224	10
2012	526	4	224	10
2013	561	4	233	10
2014	576	4	233	10
2015	582	4	233	10
2016	597	4	239	13
2017	598	4	244	13
2018	615	4	271	13

7.6 ДЕТСКИЕ ОЗДОРОВИТЕЛЬНЫЕ УЧРЕЖДЕНИЯ ¹⁾

	2000	2005	2010	2015	2016	2017	2018	2019
Число детских оздоровительных учреждений, всего, единиц	94	82	97	103	101	100	101	101
Численность детей, отдохнувших в них за лето, всего, человек	6713	5159	8840	8149	6735	6545	6535	6189

¹⁾ Кроме субъектов малого предпринимательства.

МЕТОДОЛОГИЧЕСКИЙ КОММЕНТАРИЙ

К числу **учреждений культурно–досугового типа** относятся клубы, дворцы и дома культуры, центры культуры и досуга, дома творческих работников, дома учителя, врача, агронома, ученых, туриста, молодежи, музыкальной культуры, технического творчества, национальные культурные центры и другие виды досуговых учреждений, ориентированные на культурные интересы определенных профессиональных, национальных, половозрастных и других социально демографических категорий населения.

К числу **общедоступных (публичных) библиотек** относятся библиотеки, имеющие универсальные книжные фонды и удовлетворяющие массовые запросы населения на литературу. При организациях, учреждениях, высших и средних специальных учебных заведениях, других учреждениях имеются также научные, учебные, технические и другие специальные библиотеки.

Под **туристской деятельностью** понимается туроператорская и турагентская деятельность, а также иная деятельность по организации путешествий.

Туроператорская деятельность – деятельность по формированию, продвижению и реализации туристского продукта, осуществляемая юридическим лицом.

Турагентская деятельность - деятельность по продвижению и реализации туристского продукта, осуществляемая юридическим лицом или индивидуальным предпринимателем.

Детские оздоровительные учреждения (лагеря) – внешкольные учреждения учащихся в возрасте от 6 до 15 лет. Размещаются, как правило, за городом, организуются на стационарной базе, а также в помещениях пансионатов, баз и домов отдыха, санаториев-профилакториев, туристических учреждений, школ, других приспособленных помещениях. Могут быть организованы в палатках. С учетом пожеланий детей и родителей могут быть организованы профильные отряды, смены, а также разновозрастные отряды, группы, объединения.

Загородные стационарные лагеря организуются для детей в возрасте 6 - 15 лет (включительно).

Оздоровительные лагеря с дневным пребыванием детей организуются на базе общеобразовательных учреждений, учреждений дополнительного образования детей, спортивных сооружений, парков культуры и отдыха и других учреждений. Продолжительность пребывания детей в лагере может быть до 14 часов 30 минут с 2-х разовым питанием и до 18 часов с организацией 3-х разового питания.

ПРАВОНАРУШЕНИЯ

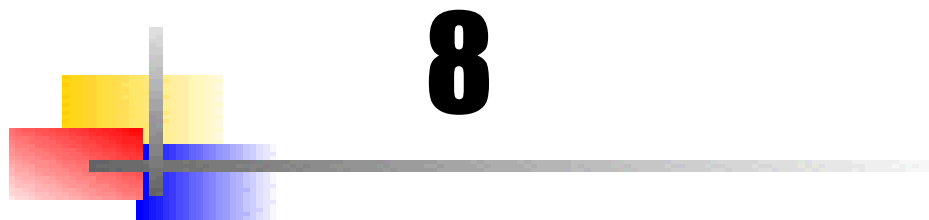

8. ПРАВОНАРУШЕНИЯ

8.1 ЧИСЛО ЗАРЕГИСТРИРОВАННЫХ ПРЕСТУПЛЕНИЙ ПО ВИДАМ (единиц)

	<i>Число зарегистрированных преступлений</i>								<i>Число зарегистрированных преступлений на 10000 человек населения</i>	
	2000	2010	2013	2014	2015	2016	2017	2018	2000	2018
Зарегистрировано преступлений, всего	5944	4356	3605	3421	4052	3519	4053	4066	135	87
из них:										
убийство и покушение на убийство	81	47	60	50	41	26	30	30	2	1
умышленное причинение тяжкого вреда здоровью	71	72	41	53	39	34	43	34	2	1
изнасилование и покушение на изнасилование	31	32	18	25	19	10	31	25	1	1
разбой и грабеж	253	210	85	81	71	69	64	85	6	2
кражи	2342	1382	913	817	1015	885	757	830	53	18
мошенничество	295	461	443	323	472	313 ¹⁾	502	513	7	11
хулиганство	217	19	4	5	7	8	11	6	5	0,0
нарушение правил дорожного движения и эксплуатации транспортных средств	91	118	102	103	90	66	76	56	2	1
из них повлекшее по неосторожности смерть человека либо двух или более лиц	39	53	50	41	44	25	24	21	1	1
преступления, связанные с наркотиками	721	542	533	553	608	641	800	619	16	13
незаконный оборот оружия	251	155	235	219	204	151	163	155	6	3

¹⁾ Уточненные данные МВД КЧР.

8.2 СОСТАВ ЛИЦ, СОВЕРШИВШИХ ПРЕСТУПЛЕНИЯ (человек)

	2000	2010	2013	2014	2015	2016	2017	2018
Выявлено лиц, совершивших преступления	3638	2379	2207	2260	2346	2294	2232	2497
из них:								
несовершеннолетних	263	135	120	93	89	98	51	76
женщин	695	464	337	330	360	290	337	378
учащихся, студентов	160	58	116	69	51	56	48	52
не имеющих постоянного источника дохода	2385	1899	1460	1788	1901	1911	1901	2087
из них безработных	385	795	229	282	66	5	-	2
в состоянии алкогольного опьянения	197	70	348	353	376	470	531	597
ранее совершавших преступления	400	132	864	907	1053	1174	1239	1408

МЕТОДОЛОГИЧЕСКИЙ КОММЕНТАРИЙ

Раздел содержит информацию о числе зарегистрированных преступлений, составе лиц, их совершивших.

В разделе использованы данные Министерства внутренних дел КЧР.

Преступность – социально–правовое явление, включающее преступления, совершенные на конкретной территории в течение определенного периода времени, и характеризующееся количественными и качественными показателями.

Преступление – виновно совершенное общественно опасное деяние, запрещенное Уголовным кодексом Российской Федерации под угрозой наказания.

Зарегистрированное преступление – выявленное и официально взятое на учет органами внутренних дел общественно опасное деяние, предусмотренное уголовным законодательством.

Грабеж – открытое хищение чужого имущества.

Разбой – нападение в целях хищения чужого имущества, совершенное с применением насилия, опасного для жизни или здоровья, либо с угрозой применения такого насилия.

Кража – тайное хищение чужого имущества.

Преступления против личности – преступления, посягающие на жизнь, здоровье, честь и достоинство личности.

Лица, совершившие преступления – официально взятые на учет органами внутренних дел лица, на которые заведены уголовные дела.

Регистрация преступлений, лиц, их совершивших, и уголовных дел осуществляется только органами Министерства внутренних дел КЧР.

ОХРАНА ОКРУЖАЮЩЕЙ СРЕДЫ



9. ОХРАНА ОКРУЖАЮЩЕЙ СРЕДЫ

9.1. ОСНОВНЫЕ ПОКАЗАТЕЛИ ЭКОЛОГИЧЕСКОЙ ОБСТАНОВКИ И ПРИРОДООХРАННОЙ РАБОТЫ

	2006	2010	2013	2014	2015	2016	2017	2018
Выброшено загрязняющих вредных веществ, отходящих от стационарных источников загрязнения атмосферного воздуха, тыс. т	19	20	21	16	15	17	17	- ¹⁾
Уловлено и обезврежено вредных веществ, отходящих от стационарных источников, тыс. т	301	303	307	151	201	267	233	- ¹⁾
Лесовосстановление в лесном фонде, га	300	150	150	150	72	119	126	124
в том числе:								
заложено лесных культур (посев и посадка леса)	100	42	43	42	15	16	13	10
содействие естественному возобновлению леса	200	108	108	108	57	103	113	114
Текущие затраты на охрану окружающей среды, всего, млн. рублей ²⁾	195	276	293	247	252	180	171	247

МЕТОДОЛОГИЧЕСКИЙ КОММЕНТАРИЙ

Выбросы в атмосферу загрязняющих веществ – поступление в атмосферный воздух загрязняющих (оказывающих неблагоприятное действие на здоровье или деятельность населения, на окружающую природную среду) веществ от стационарных и передвижных источников выбросов. Учитываются все загрязнители, поступающие в атмосферный воздух как после прохождения пылеочистительных установок (в результате неполного улавливания и очистки) на организованных источниках загрязнения, так и без очистки от организованных источников загрязнения. Учет выбросов загрязняющих атмосферу веществ ведется как по их агрегатному состоянию (твердые, газообразные и жидкие), так и по отдельным веществам (ингредиентам).

Стационарные источники выделения вредных веществ в атмосферный воздух – не передвижные технологические агрегаты (установки, устройства, аппараты и т.п.), выделяющие в процессе эксплуатации вредные вещества. Сюда же относятся терриконы, резервуары и другие объекты, выделяющие вредные вещества.

Лесовосстановление – проведение мероприятий по восстановлению лесов на вырубках, гарях, пустырях, прогалинах и иных бывших под лесом площадях. Лесовосстановление включает посадку, посев леса и содействие естественному возобновлению.

¹⁾ Начиная с итогов за 2018 год, сбор и обработка данных по форме федерального статистического наблюдения №2-ТП (воздух) "Сведения об охране атмосферного воздуха" осуществляется Росприроднадзором (приказ Росстата от 08.11.2018 №661).

²⁾ Без учета средств, выплаченных сторонним организациям, за прием и очистку сточных вод, прием, хранение и уничтожение отходов, другие природоохранные услуги.

СИСТЕМА НАЦИОНАЛЬНЫХ СЧЕТОВ

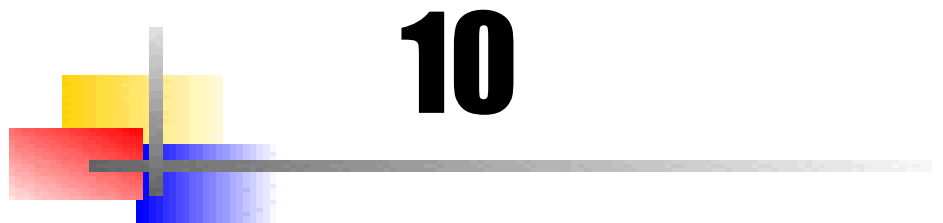

10. СИСТЕМА НАЦИОНАЛЬНЫХ СЧЕТОВ

10.1. ВАЛОВОЙ РЕГИОНАЛЬНЫЙ ПРОДУКТ ПО ОТРАСЛЯМ ЭКОНОМИКИ

(в текущих основных ценах)

	1995 ¹⁾	2000	2001	2002	2003
Валовой региональный продукт, млн. рублей	1608,6	5461,5	7324,8	10234,5	11481,1
в том числе:					
производство товаров	1081,5	2994,9	3901,7	5440,5	5616,7
из него в отраслях:					
промышленность	521,2	1081,3	1352,0	2070,8	2222,3
сельское хозяйство	376,1	1623,9	1825,6	2443,2	2301,5
строительство	169,2	240,7	650,6	805,3	941,1
производство услуг	527,1	2466,6	3423,1	4794,0	5864,4
из него в отраслях:					
транспорт	77,3	106,1	93,7	132,1	144,0
связь	28,8	101,5	137,0	172,3	244,7
торговля и общественное питание ²⁾	107,6	782,3	1075,1	1538,5	1839,2
жилищное хозяйство	46,0	254,5	320,6	410,6	650,6
коммунальное хозяйство	37,7	91,3	320,3	286,1	277,7
здравоохранение, физическая культура и социальное обеспечение	61,9	267,8	370,1	564,3	643,7
образование	58,1	263,8	365,5	647,9	697,2
культура и искусство	14,6	35,6	40,6	67,7	79,2
управление	25,8	357,5	463,8	653,1	860,3
Индекс физического объема ВРП, в постоянных ценах, в % к предыдущему году	-	112,4	113,2	107,4	101,8
Дефлятор ВДС, в % к предыдущему году	-	116,9	115,0	130,1	109,6
ВРП на душу населения, рублей (1995 г. – тыс. рублей)	3683,5	12404,2	16639,7	23297,3	25999,0

10.2. СТРУКТУРА ВАЛОВОГО РЕГИОНАЛЬНОГО ПРОДУКТА

(в процентах к итогу)

	1995	2000	2001	2002	2003
Валовая добавленная стоимость в основных ценах	100	100	100	100	100
в том числе:					
производство товаров	67,2	54,8	53,3	53,2	48,9
из него в отраслях:					
промышленность	32,4	19,8	18,5	20,2	19,4
сельское хозяйство	23,4	29,7	24,9	23,9	20,0
строительство	10,5	4,4	8,9	7,9	8,2
производство услуг	32,8	45,2	46,7	46,8	51,1
из него в отраслях:					
транспорт	4,8	1,9	1,3	1,3	1,3
связь	1,8	1,9	1,9	1,7	2,1
торговля и общественное питание ²⁾	6,7	14,3	14,7	15,0	16,0
жилищное хозяйство	2,9	4,7	4,4	4,0	5,7
коммунальное хозяйство	2,3	1,7	4,4	2,8	2,4
здравоохранение, физическая культура и социальное обеспечение	3,8	4,9	5,0	5,5	5,6
образование	3,6	4,8	5,0	6,3	6,1
культура и искусство	0,9	0,7	0,6	0,7	0,7
управление	1,6	6,5	6,3	6,4	7,5

¹⁾ Млрд. рублей.²⁾ С 2000 года - «Торговля и коммерческая деятельность по реализации товаров и услуг».

**10.3. ВАЛОВОЙ РЕГИОНАЛЬНЫЙ ПРОДУКТ
ПО ВИДАМ ЭКОНОМИЧЕСКОЙ ДЕЯТЕЛЬНОСТИ**
(в текущих основных ценах; миллионов рублей)

	2004	2010	2011	2012	2013	2014	2015
Валовой региональный продукт	13127,2	43651,5	49252,1	58712,1	66106,6	65326,6	67482,7
сельское хозяйство, охота и лесное хозяйство	3173,0	9380,9	10964,7	10958,3	12469,3	13216,1	16845,6
рыболовство, рыбоводство	0,1	0,3	0,2	0,1	0,1	0,4	18,3
добыча полезных ископаемых	274,5	737,0	638,3	779,5	881,4	1033,3	1554,5
обрабатывающие производства	1757,3	5632,9	6204,9	10777,8	9370,9	9194,5	7912,0
распределение электроэнергии, газа и воды	422,0	3280,0	2920,1	3168,3	6597,2	2738,8	3115,0
строительство	690,3	3021,1	3669,0	4726,8	5410,6	5807,8	5057,2
оптовая и розничная торговля; ремонт автотранспортных средств, мотоциклов, бытовых изделий и предметов личного пользования	2258,2	5629,0	6081,4	6260,5	6947,9	6765,4	6233,8
гостиницы и рестораны	120,2	414,6	484,1	377,7	342,8	437,1	495,6
транспорт и связь	446,0	2464,3	2931,8	2559,9	3052,7	3074,7	3044,5
финансовая деятельность	-	189,7	160,9	259,3	129,8	148,6	65,7
операции с недвижимым имуществом, аренда и предоставление услуг	973,1	2767,0	2871,1	3124,5	2517,2	2838,2	3122,4
государственное управление и обеспечение военной безопасности; обязательное социальное обеспечение	990,5	4477,7	6016,0	8888,5	9681,4	10243,0	9944,9
образование	797,4	2235,6	2445,2	2899,0	3803,8	4291,1	4377,5
здравоохранение и предоставление социальных услуг	991,6	2849,0	3148,3	3112,3	3872,0	4397,1	4535,6
предоставление прочих коммунальных, социальных и персональных услуг	233,0	572,3	716,0	819,5	1029,6	1140,4	1160,2
Индекс физического объема, в постоянных ценах, в % к предыдущему году	107,5	101,9	105,2	104,7	99,1	98,0	95,1
Валовой региональный продукт на душу населения, рублей	29348,9	91782,3	103462,3	124058,6	140400,9	139156,0	144061,8

	2016 ¹⁾	2017 ²⁾
Валовой региональный продукт	71382,1	74670,6
сельское хозяйство, лесное хозяйство, охота, рыболовство и рыбоводство	14675,6	13814,0
добыча полезных ископаемых	1650,4	1594,1
обрабатывающие производства	9684,2	11066,4
обеспечение электрической энергией, газом, и паром; кондиционирование воздуха	2816,3	4367,6
водоснабжение, водоотведение, организация сбора и утилизации отходов, деятельность по ликвидации загрязнений	364,3	413,3
строительство	7285,1	6762,6
торговля оптовая и розничная; ремонт автотранспортных средств, мотоциклов	6853,6	7014,8
транспортировка и хранение	1897,8	1773,0
деятельность гостиниц и предприятий общественного питания	574,5	560,7
деятельность в области информации и связи	1430,1	1305,5
деятельность финансовая и страховая	2,0	1,2
деятельность по операциям с недвижимым имуществом	2138,4	2464,8
деятельность профессиональная, научная и техническая	911,1	1051,6
деятельность административная и сопутствующие дополнительные услуги	677,7	1387,3
государственное управление и обеспечение военной безопасности; социальное обеспечение	10413,4	10784,3
образование	4433,7	4698,1
деятельность в области здравоохранения и социальных услуг	4607,5	4603,6
деятельность в области культуры, спорта, организации досуга и развлечений	401,9	464,2
предоставление прочих видов услуг	564,5	543,6
Индекс физического объема, в постоянных ценах, в % к предыдущему году	104,3	100,8
Валовой региональный продукт на душу населения, рублей	152814,8	160110,5

¹⁾ Утвержденные данные.

²⁾ Предварительные данные.

**10.4. СТРУКТУРА ВАЛОВОЙ ДОБАВЛЕННОЙ СТОИМОСТИ
ПО ВИДАМ ЭКОНОМИЧЕСКОЙ ДЕЯТЕЛЬНОСТИ**
(в текущих основных ценах; в процентах к итогу)

	2004	2010	2011	2012	2013	2014	2015
Валовой региональный продукт	100	100	100	100	100	100	100
сельское хозяйство, охота и лесное хозяйство	24,1	21,5	22,3	18,7	18,9	20,2	25,0
рыболовство, рыбоводство	0,0	0,0	0,0	0,0	0,0	0,0	0,0
добыча полезных ископаемых	2,1	1,7	1,3	1,3	1,3	1,6	2,3
обрабатывающие производства	13,4	12,9	12,6	18,4	14,2	14,1	11,7
производство и распределение электроэнергии, газа и воды	3,2	7,5	5,9	5,4	10,0	4,2	4,6
строительство	5,3	6,9	7,4	8,1	8,2	8,9	7,5
оптовая и розничная торговля; ремонт автотранспортных средств, мотоциклов, бытовых изделий и предметов личного пользования	17,2	12,9	12,3	10,7	10,5	10,4	9,2
гостиницы и рестораны	0,9	0,9	1,0	0,6	0,5	0,7	0,7
транспорт и связь	3,4	5,6	6,0	4,4	4,6	4,7	4,5
финансовая деятельность	-	0,4	0,3	0,4	0,2	0,2	0,1
операции с недвижимым имуществом, аренда и предоставление услуг	7,4	6,3	5,8	5,3	3,8	4,3	4,6
государственное управление и обеспечение военной безопасности; обязательное социальное обеспечение	7,5	10,3	12,2	15,1	14,6	15,7	14,7
образование	6,1	5,1	5,0	4,9	5,8	6,6	6,5
здравоохранение и предоставление социальных услуг	7,6	6,5	6,4	5,3	5,9	6,7	6,7
предоставление прочих коммунальных, социальных и персональных услуг	1,8	1,3	1,5	1,4	1,6	1,7	1,7

	2016 ¹⁾	2017 ²⁾
Валовой региональный продукт	100	100
сельское хозяйство, лесное хозяйство, охота, рыболовство и рыбоводство	20,6	18,5
добыча полезных ископаемых	2,3	2,1
обрабатывающие производства	13,6	14,8
обеспечение электрической энергией, газом, и паром; кондиционирование воздуха	3,9	5,8
водоснабжение, водоотведение, организация сбора и утилизации отходов, деятельность по ликвидации загрязнений	0,5	0,6
строительство	10,2	9,1
торговля оптовая и розничная; ремонт автотранспортных средств, мотоциклов	9,6	9,4
транспортировка и хранение	2,7	2,4
деятельность гостиниц и предприятий общественного питания	0,8	0,8
транспорт и связь	2,0	1,7
деятельность в области информации и связи	0,0	0,0
деятельность финансовая и страховая	3,0	3,3
деятельность по операциям с недвижимым имуществом	1,3	1,4
деятельность профессиональная, научная и техническая	0,9	1,9
деятельность административная и сопутствующие дополнительные услуги	14,6	14,4
государственное управление и обеспечение военной безопасности; социальное обеспечение	6,2	6,3
деятельность в области здравоохранения и социальных услуг	6,5	6,2
деятельность в области культуры, спорта, организации досуга и развлечений	0,6	0,6
предоставление прочих видов услуг	0,8	0,7

¹⁾ Утвержденные данные.

²⁾ Предварительные данные.

ОСНОВНЫЕ ФОНДЫ

**10.5. ОСНОВНЫЕ ХАРАКТЕРИСТИКИ СОСТОЯНИЯ
ОСНОВНЫХ ФОНДОВ¹⁾**
(на конец года)

	<i>Наличие основных фондов по полной учетной стоимости млн. рублей</i>	<i>Ввод в действие основных фондов млн. рублей</i>	<i>Степень износа основных фондов, в %</i>
2000	33788	921	42,0
2001	41419	1270	40,7
2002	42799	2441	40,2
2003	58170	2310	41,4
2004	60474	2066	42,9
2005	64592	3743	44,3
2006	68159	4280	44,0
2007	91481	7916	48,7
2008	101153	8267	47,4
2009	112083	6136	47,4
2010	116719	5445	48,8
2011	126160	8721	48,5
2012	141455	11165	48,2
2013	159427	10299	46,0
2014	166250	15648	44,7
2015	189170	17190	43,6
2016	198664	23765	39,9
2017	210594	11487	37,8
2018	226477	16328	38,5

¹⁾ В таблицах 10.5 и 10.6 данные приведены с учетом стоимости основных фондов в собственности граждан в текущих ценах соответствующих лет, по «чистым» отраслям, то есть включают не только фонды основной деятельности той или иной отрасли (вида деятельности), но и основные фонды аналогичного назначения, состоящие на балансе организаций других отраслей (видов деятельности).

10.6. ОСНОВНЫЕ ФОНДЫ ПО ВИДАМ ЭКОНОМИЧЕСКОЙ ДЕЯТЕЛЬНОСТИ

	Наличие основных фондов на конец года по полной учетной стоимости				Степень износа основных фондов, в %		Коэффициент обновления основных фондов, в %		Коэффициент ликвидации основных фондов, в %	
	млн. рублей		в % к итогу		2017	2018	2017	2018	2017	2018
	2017	2018	2017	2018						
Все основные фонды	210594	226477	100	100	37,8	38,5	5,4	7,2	1,0	1,1
сельское, лесное хозяйство, охота, рыболовство и рыбоводство	28120	28736	13,4	12,7	33,8	33,5	6,1	5,6	4,0	3,6
добыча полезных ископаемых	2524	2705	1,2	1,2	57,8	60,0	9,9	3,1	1,1	1,5
обрабатывающие производства	18246	18959	8,7	8,4	43,4	46,9	5,7	5,5	0,6	0,5
обеспечение электрической энергией, газом и паром; кондиционирование воздуха	31313	31921	14,9	14,1	27,5	28,9	1,8	2,0	0,2	0,3
водоснабжение; водоотведение, организация сбора и утилизации отходов, деятельность по ликвидации загрязнений	1672	2812	0,8	1,2	73,6	34,2	2,7	2,2	0,2	0,0
строительство	1953	1968	0,9	0,9	51,0	53,8	13,1	10,6	0,3	0,1
торговля оптовая и розничная; ремонт автотранспортных средств и мотоциклов	4649	4963	2,2	2,2	35,6	37,3	8,2	11,9	0,1	0,3
транспортировка и хранение	14151	18475	6,7	8,2	47,0	55,2	21,5	1,6	0,2	0,1
деятельность гостиниц и предприятий общественного питания	3045	3340	1,4	1,5	24,6	31,6	1,1	0,7	-	0,0
деятельность в области информации и связи	7749	8244	3,7	3,6	63,9	67,2	6,2	6,3	5,2	0,8
деятельность финансовая и страховая	1410	1389	0,7	0,6	54,3	47,4	8,0	7,8	1,6	1,7
деятельность по операциям с недвижимым имуществом	47871	49151	22,7	21,7	30,7	31,0	4,1	4,2	-	1,6
деятельность профессиональная, научная и техническая	15099	15237	7,2	6,7	41,2	42,3	3,7	1,3	0,2	0,0
деятельность административная и сопутствующие дополнительные услуги	607	618	0,3	0,3	50,7	53,7	0,3	5,0	0,2	-
государственное управление и обеспечение военной безопасности; социальное обеспечение	18491	18437	8,8	8,1	39,7	38,8	2,4	21,4	0,8	0,9
образование	6928	8182	3,3	3,6	40,9	38,3	5,0	10,8	0,2	0,3
деятельность в области здравоохранения и социальных услуг	5383	9869	2,6	4,4	56,5	37,0	3,4	40,7	0,9	0,9

	Наличие основных фондов на конец года по полной учетной стоимости		Степень износа основных фондов, в %		Коэффициент обновления основных фондов, в %		Коэффициент ликвидации основных фондов, в %			
	млн. рублей	в % к итогу								
	2017	2018	2017	2018	2017	2018	2017	2018		
деятельность в области культуры, спорта, организации досуга и развлечений	1244	1325	0,6	0,6	50,2	43,5	8,9	1,8	0,6	0,2
предоставление прочих видов услуг	139	146	0,1	0,1	32,4	26,0	1,5	2,7	2,9	-

**10.7. СТЕПЕНЬ ИЗНОСА ОСНОВНЫХ ФОНДОВ
КРУПНЫХ И СРЕДНИХ КОММЕРЧЕСКИХ ОРГАНИЗАЦИЙ
ПО ВИДАМ ЭКОНОМИЧЕСКОЙ ДЕЯТЕЛЬНОСТИ**
(на конец года; в процентах)

	2017	2018
Все основные фонды	37,6	41,2
из них:		
здания	26,7	29,4
сооружения	28,0	31,3
машины и оборудование	48,2	52,9
транспортные средства	66,0	72,3
По видам экономической деятельности:		
сельское, лесное хозяйство, охота, рыболовство и рыбоводство	39,0	41,9
из них:		
здания	31,7	33,7
сооружения	30,6	36,7
машины и оборудование	62,5	66,9
транспортные средства	71,3	86,9
добыча полезных ископаемых	59,9	63,2
из них:		
здания	58,8	62,6
сооружения	53,0	58,1
машины и оборудование	57,0	63,3
транспортные средства	80,0	к
обрабатывающие производства	44,2	49,3
из них:		
здания	31,6	34,8
сооружения	31,7	38,6
машины и оборудование	51,7	57,2
транспортные средства	47,4	54,7
обеспечение электрической энергией, газом и паром; кондиционирование воздуха	28,1	31,7
из них:		
здания	24,4	28,9
сооружения	26,2	27,8
машины и оборудование	29,5	36,2
транспортные средства	78,3	82,5
водоснабжение; водоотведение, организация сбора и утилизации отходов, деятельность по ликвидации загрязнений	75,7	70,9
из них:		
здания	44,0	43,9
сооружения	77,4	71,2
машины и оборудование	83,1	75,0
транспортные средства	85,3	83,1

	2017	2018
строительство	48,7	58,3
из них:		
здания	17,5	22,2
сооружения	27,1	36,0
машины и оборудование	68,2	82,7
транспортные средства	59,3	68,3
торговля оптовая и розничная; ремонт автотранспортных средств и мотоциклов	45,3	45,7
из них:		
здания	20,4	26,2
сооружения	68,0	79,2
машины и оборудование	46,1	38,2
транспортные средства	41,1	50,3
транспортировка и хранение	24,4	28,8
из них:		
здания	12,4	16,1
сооружения	16,6	21,1
машины и оборудование	37,8	44,2
транспортные средства	87,1	91,2
деятельность в области информации и связи	64,6	66,9
из них:		
здания	37,6	42,3
сооружения	51,7	53,4
машины и оборудование	69,5	73,1
транспортные средства	71,7	77,1
деятельность финансовая и страховая	45,9	46,9
из них:		
здания	16,7	16,2
сооружения	52,6	62,6
машины и оборудование	61,7	69,9
транспортные средства	63,6	50,8
деятельность по операциям с недвижимым имуществом	16,7	23,6
из них:		
здания	38,4	28,9
сооружения	13,3	21,5
машины и оборудование	82,7	35,1
транспортные средства	95,3	к

МЕТОДОЛОГИЧЕСКИЙ КОММЕНТАРИЙ

Валовой региональный продукт (ВРП) - обобщающий показатель экономической деятельности региона, характеризующий процесс производства товаров и услуг для конечного использования; представляет собой валовую добавленную стоимость, созданную резидентами региона, и определяется как разница между выпуском и промежуточным потреблением. ВРП рассчитывается в текущих основных ценах (номинальный объем ВРП) и в постоянных ценах (реальный объем ВРП).

Основная цена - цена, получаемая производителем за единицу товара или услуги, без налогов на продукты, но включая субсидии на продукты.

При расчете ВРП на душу населения использовалась среднегодовая численность постоянного населения, пересчитанная с учетом итогов Всероссийской переписи населения 2010 г.

Индекс физического объема валового регионального продукта – относительный показатель, характеризующий изменение объема ВРП в текущем периоде по сравнению с базисным; показывает, насколько увеличился физический объем ВРП (то есть исключается влияние изменения цен).

Основные фонды составляют важнейшую часть национального богатства России.

Основные фонды – произведенные активы, подлежащие использованию неоднократно или постоянно в течение длительного периода, но не менее одного года, для производства товаров, оказания рыночных и нерыночных услуг, для управленческих нужд либо для представления другим организациям за плату во временное владение и пользование или во временное пользование.

Данные о наличии основных фондов и их структуре приводятся по полной учетной стоимости в смешанных ценах, при проведении переоценки – по восстановительной стоимости. **Полная учетная стоимость** равна сумме учитываемых в бухгалтерских балансах организаций остаточной стоимости основных фондов и величины накопленного износа, отражает наличие основных фондов без учета постепенной утраты их потребительских свойств в процессе эксплуатации.

Остаточная балансовая стоимость основных фондов, учитываемая в бухгалтерских балансах организаций, отражает постепенную утрату их потребительских свойств в размере накопленного износа.

Степень износа основных фондов – отношение накопленного к определенной дате износа имеющихся основных фондов (разницы их полной учетной и остаточной балансовой стоимости) к полной учетной стоимости этих основных фондов на ту же дату, в процентах.

Износ основных фондов – это частичная или полная утрата основными фондами потребительских свойств и стоимости в процессе эксплуатации, под воздействием сил природы и вследствие технического прогресса. Нормы и методы начисления износа определяются порядком бухгалтерского, налогового и статистического учета.

Ввод в действие основных фондов – стоимость законченных строительством и принятых в эксплуатацию в установленном порядке объектов строительства – зданий, сооружений, пусковых комплексов, их очередей, а также оборудования, инструмента, инвентаря, многолетних насаждений, рабочего и продуктивного скота. В формах статистического наблюдения ввод в действие основных фондов отражается одновременно с вводом в действие производственных мощностей и объектов жилищно-гражданского назначения на основании актов приемки законченных строительством объектов и документов, подтверждающих государственную регистрацию (по видам объектов, по которым предусмотрена такая регистрация).

Коэффициент обновления основных фондов – это отношение основных фондов, введенных в действие в течение года, к их наличию на конец года, в процентах. Этот показатель отражает удельный вес новых (введенных за год) основных фондов в их общем объеме.

Коэффициент ликвидации основных фондов – это отношение ликвидированных за год основных фондов к их наличию на начало года, в процентах. Данный показатель, наряду с коэффициентом обновления, характеризует интенсивность процесса обновления основных фондов.

ПРЕДПРИЯТИЯ И ОРГАНИЗАЦИИ



11. ПРЕДПРИЯТИЯ И ОРГАНИЗАЦИИ¹⁾

11.1 РАСПРЕДЕЛЕНИЕ ПРЕДПРИЯТИЙ И ОРГАНИЗАЦИЙ ПО ВИДАМ ЭКОНОМИЧЕСКОЙ ДЕЯТЕЛЬНОСТИ (на 1 января, единиц)

	2018	2019
Всего	6750	6676
из них по видам экономической деятельности:		
растениеводство и животноводство, охота и предоставление соответствующих услуг в этих областях	587	564
лесоводство и лесозаготовки	18	19
рыболовство и рыбоводство	14	16
добыча полезных ископаемых	65	72
обрабатывающие производства	524	528
обеспечение электрической энергией, газом и паром; кондиционирование воздуха	48	44
водоснабжение; водоотведение, организация сбора и утилизации отходов, деятельность по ликвидации загрязнений	68	75
строительство	647	661
торговля оптовая и розничная; ремонт автотранспортных средств и мотоциклов	1451	1431
в том числе:		
торговля оптовая и розничная автотранспортными средствами и мотоциклами и их ремонт	73	71
торговля оптовая, кроме оптовой торговли автотранспортными средствами и мотоциклами	826	839
торговля розничная, кроме торговли автотранспортными средствами и мотоциклами	552	521
транспортировка и хранение	197	199
деятельность гостиниц и предприятий общественного питания	177	177
деятельность в области информации и связи	116	117
деятельность финансовая и страховая	111	105
деятельность по операциям с недвижимым имуществом	302	298
деятельность профессиональная, научная и техническая	330	337
деятельность административная и сопутствующие дополнительные услуги	204	187
государственное управление и обеспечение военной безопасности; социальное обеспечение	390	402
образование	499	486
деятельность в области здравоохранения и социальных услуг	242	196
деятельность в области культуры, спорта, организации досуга и развлечений	110	109
предоставление прочих видов услуг	650	653

¹⁾ По данным территориального раздела Статистического регистра хозяйствующих субъектов (Статрегистр). С 2016 года по данным территориального раздела Статрегистра Росстата (за исключением территориально-обособленных структурных подразделений, не имеющих кода в соответствии с Общероссийским классификатором предприятий и организаций (ОКПО)).

**11.2 РАСПРЕДЕЛЕНИЕ ПРЕДПРИЯТИЙ И ОРГАНИЗАЦИЙ
ПО ФОРМАМ СОБСТВЕННОСТИ**

(на 1 января)

	2010	2011	2012	2013	2014	2015	2016	2017	2018	2019
	единиц									
Всего	6611	6716	6631	6707	6943	6959	7087	6895	6750	6676
в том числе:										
государственная	516	503	492	475	510	511	509	494	560	487
муниципальная	873	874	857	859	869	872	867	773	687	672
собственность обществен- ных и религиозных органи- заций (объединений)	537	532	525	555	585	589	602	597	586	586
частная	4550	4697	4641	4706	4863	4872	5005	4939	4833	4844
смешанная										
российская	69	50	50	47	45	43	37	33	29	27
прочая	66	60	66	65	71	72	67	59	55	60
	в % к итогу									
Всего	100	100	100	100	100	100	100	100	100	100
в том числе:										
государственная	7,8	7,5	7,4	7,1	7,4	7,4	7,2	7,2	8,3	7,3
муниципальная	13,2	13,0	12,9	12,8	12,5	12,5	12,2	11,2	10,2	10,1
собственность обществен- ных и религиозных органи- заций (объединений)	8,1	7,9	7,9	8,3	8,4	8,5	8,5	8,7	8,7	8,8
частная	68,8	69,9	70,0	70,2	70,0	70,0	70,6	71,6	71,6	72,5
смешанная										
российская	1,0	0,7	0,8	0,7	0,6	0,6	0,5	0,5	0,4	0,4
прочая	1,0	0,9	1,0	1,0	1,0	1,0	0,9	0,9	0,8	0,9

**11.3 РАСПРЕДЕЛЕНИЕ ПРЕДПРИЯТИЙ И ОРГАНИЗАЦИЙ
ПО ОРГАНИЗАЦИОННО-ПРАВОВЫМ ФОРМАМ**

(на 1 января)

	2010	2011	2012	2013	2014	2015	2016	2017	2018	2019
	единиц									
всего	6611	6716	6631	6707	6943	6959	7087	6895	6750	6676
том числе:										
юридических лиц	6151	6257	6184	6257	6453	6487	6647	6492	6365	6378
из них:										
государственных предпри- ятий и учреждений	351	340	329	297	302	302	298	291	304	303
муниципальных предприятий и учреждений	771	777	765	768	775	780	793	700	671	658
хозяйственных обществ и товариществ	3601	3720	3715	3824	4003	4074	4231	4221	4209	4242
филиалов, представительств и других обособленных под- разделений юридических лиц	401	405	402	406	401	387	360	328	311	225
других неюридических лиц	59	54	45	44	89	85	80	75	74	73
	в % к итогу									
Всего	100	100	100	100	100	100	100	100	100	100
в том числе:										
юридических лиц	93,0	93,2	93,3	93,3	92,9	93,2	93,8	94,2	94,3	95,5
из них:										
государственных предпри- ятий и учреждений	5,3	5,1	5,0	4,4	4,3	4,3	4,2	4,2	4,5	4,5
муниципальных предприятий и учреждений	11,7	11,6	11,5	11,5	11,2	11,2	11,2	10,2	9,9	9,9
хозяйственных обществ и товариществ	54,5	55,4	56,0	57,0	57,7	58,5	59,7	61,2	62,4	63,5
филиалов, представительств и других обособленных под- разделений юридических лиц	6,1	6,0	6,1	6,1	5,8	5,6	5,1	4,8	4,6	3,4
других неюридических лиц	0,9	0,8	0,7	0,7	1,3	1,2	1,1	1,1	1,1	1,1

**11.4 КОЛИЧЕСТВО ЮРИДИЧЕСКИХ ЛИЦ,
ОТНОСЯЩИХСЯ К ГОСУДАРСТВЕННОМУ СЕКТОРУ ЭКОНОМИКИ,
ПО ВИДАМ ЭКОНОМИЧЕСКОЙ ДЕЯТЕЛЬНОСТИ**
(на 1 января, единиц)

	2018	2019
Всего	324	321
из них по видам экономической деятельности:		
растениеводство и животноводство, охота и предоставление соответствующих услуг в этих областях	9	8
лесоводство и лесозаготовки	7	8
обрабатывающие производства	1	1
обеспечение электрической энергией, газом и паром; кондиционирование воздуха	2	2
водоснабжение; водоотведение, организация сбора и утилизации отходов, деятельность по ликвидации загрязнений	1	1
торговля оптовая и розничная; ремонт автотранспортных средств и мотоциклов	2	2
транспортировка и хранение	15	14
деятельность в области информации и связи	13	13
деятельность финансовая и страховая	3	4
деятельность по операциям с недвижимым имуществом	5	5
деятельность профессиональная, научная и техническая	33	32
деятельность административная и сопутствующие дополнительные услуги	14	14
государственное управление и обеспечение военной безопасности; социальное обеспечение	106	105
образование	28	26
деятельность в области здравоохранения и социальных услуг	52	51
деятельность в области культуры, спорта, организации досуга и развлечений	32	34
предоставление прочих видов услуг	1	1

**11.5 КОЛИЧЕСТВО ЮРИДИЧЕСКИХ ЛИЦ,
ОТНОСЯЩИХСЯ К ГОСУДАРСТВЕННОМУ СЕКТОРУ ЭКОНОМИКИ,
ПО ФОРМАМ СОБСТВЕННОСТИ**
(на 1 января, единиц)

	2010	2011	2012	2013	2014	2015	2016	2017	2018	2019
Всего	333	324	320	292	298	298	300	312	324	321
в том числе:										
государственная	331	318	313	282	290	290	291	308	321	318
из нее:										
федеральная	115	97	95	67	72	72	71	76	72	70
собственность										
субъектов федерации	215	220	218	215	218	218	220	232	249	248
смешанная российская	1	1	1	1	1	1	1	1	1	1
прочие	1	5	6	9	7	7	8	3	2	2

**11.6 КОЛИЧЕСТВО ЮРИДИЧЕСКИХ ЛИЦ,
ОТНОСЯЩИХСЯ К ГОСУДАРСТВЕННОМУ СЕКТОРУ ЭКОНОМИКИ,
ПО ОРГАНИЗАЦИОННО-ПРАВОВЫМ ФОРМАМ**
(на 1 января, единиц)

	2010	2011	2012	2013	2014	2015	2016	2017	2018	2019
Всего	333	324	320	292	298	298	300	312	324	321
в том числе:										
государственные										
унитарные предприятия	55	51	43	31	30	29	27	25	24	23
государственные										
учреждения	267	257	257	240	250	251	251	266	280	280
хозяйственные										
общества	11	16	20	21	18	18	22	21	20	18

**11.7 КОЛИЧЕСТВО ИНДИВИДУАЛЬНЫХ ПРЕДПРИНИМАТЕЛЕЙ
ПО ВИДАМ ЭКОНОМИЧЕСКОЙ ДЕЯТЕЛЬНОСТИ¹⁾**
(на 1 января, единиц)

	2018	2019
Всего	12365	12172
из них по видам экономической деятельности:		
растениеводство и животноводство, охота и предоставление соответствующих услуг в этих областях	2688	2532
лесоводство и лесозаготовки	58	60
рыболовство и рыбоводство	20	20
добыча полезных ископаемых	6	8
обрабатывающие производства	856	841
обеспечение электрической энергией, газом и паром; кондиционирование воздуха	1	1
водоснабжение; водоотведение, организация сбора и утилизации отходов, деятельность по ликвидации загрязнений	8	10
строительство	205	252
торговля оптовая и розничная; ремонт автотранспортных средств и мотоциклов	5146	4939
в том числе:		
торговля оптовая и розничная автотранспортными средствами и мотоциклами и их ремонт	330	335
торговля оптовая, кроме оптовой торговли автотранспортными средствами и мотоциклами	463	473
торговля розничная, кроме торговли автотранспортными средствами и мотоциклами	4353	4131
транспортировка и хранение	1109	1215
деятельность гостиниц и предприятий общественного питания	412	449
деятельность в области информации и связи	87	85
деятельность финансовая и страховая	34	29
деятельность по операциям с недвижимым имуществом	280	255
деятельность профессиональная, научная и техническая	732	745
деятельность административная и сопутствующие дополнительные услуги	161	165
образование	47	49
деятельность в области здравоохранения и социальных услуг	83	88
деятельность в области культуры, спорта, организации досуга и развлечений	55	58
предоставление прочих видов услуг	377	371

¹⁾ На основе сведений о государственной регистрации индивидуальных предпринимателей, предоставляемых налоговыми органами республики из Единого государственного реестра индивидуальных предпринимателей, а так же данных, полученных от Управления Министерства юстиции РФ по КЧР, в части нотариусов и адвокатов.

МЕТОДОЛОГИЧЕСКИЙ КОММЕНТАРИЙ

Статистический регистр Федеральной службы государственной статистики - является базой данных об организациях, созданных на территории Российской Федерации, их местных единицах, индивидуальных предпринимателях, других типах статистических единиц, являющихся объектами федерального статистического наблюдения.

Статистический регистр Росстата является информационной основой организации федеральных статистических наблюдений, включая экономические переписи на территории Российской Федерации.

Государственной собственностью в Российской Федерации является имущество, принадлежащее на праве собственности Российской Федерации (федеральная собственность), и имущество, принадлежащее на праве собственности субъектам Российской Федерации – республикам, краям, областям, городам федерального значения, автономной области, автономным округам (собственность субъектов Российской Федерации).

Земля и другие природные ресурсы, не находящиеся в собственности граждан, юридических лиц либо муниципальных образований, являются государственной собственностью.

Имущество, принадлежащее на праве собственности городским и сельским поселениям, а также другим муниципальным образованиям, является **муниципальной собственностью**.

Частной собственностью является имущество, принадлежащее на праве собственности гражданам и юридическим лицам, за исключением отдельных видов имущества, которое в соответствии с законом не может принадлежать гражданам или юридическим лицам.

Граждане и юридические лица являются собственниками имущества, переданного им в качестве вкладов (взносов) их учредителями (участниками, членами), а также имущества, приобретенного ими по иным основаниям.

Собственностью общественных и религиозных организаций (объединений) является имущество, принадлежащее на праве собственности общественным и религиозным организациям (объединениям).

Крестьянское (фермерское) хозяйство представляет собой объединение граждан, связанных родством и (или) свойством, имеющих в общей собственности имущество и совместно осуществляющих предпринимательскую производственную и иную хозяйственную деятельность (производство, переработку, хранение, транспортировку и реализацию сельскохозяйственной продукции), основанную на их личном участии.

МАЛОЕ ПРЕДПРИНИМАТЕЛЬСТВО

**11.8 ОСНОВНЫЕ ПОКАЗАТЕЛИ ДЕЯТЕЛЬНОСТИ МАЛЫХ ПРЕДПРИЯТИЙ
ПО ВИДАМ ЭКОНОМИЧЕСКОЙ ДЕЯТЕЛЬНОСТИ**
(миллионов рублей)

	2010 ¹⁾	2011	2012	2013
Количество предприятий²⁾, единиц	2754	2512	2558	3702
Средняя численность работников, всего³⁾, человек	15728	15241	13238	13747
из нее списочного состава (без внешних совместителей), человек	14575	14359	12299	12667
Оборот организаций (без НДС и акциза) по всем видам деятельности	18327,8⁴⁾	23270,0	21344,5	27964,4
из него:				
сельское хозяйство, охота и лесное хозяйство	1608,5	2851,8	1525,8	1761,9
обрабатывающие производства	1160,0	2234,6	1742,2	2029,1
производство и распределение электро- энергии, газа и воды	136,8	153,2	138,3	148,3
строительство	3938,2	4440,1	4566,5	6553,8
оптовая и розничная торговля; ремонт автотранспортных средств, мотоциклов, бытовых изделий и предметов личного пользования	9024,9	10609,5	10507,6	14267,7
гостиницы и рестораны	418,5	623,3	559,4	625,3
транспорт и связь	475,1	1124,0	788,8	817,6
операции с недвижимым имуществом, аренда и предоставление услуг	881,7	959,4	1148,5	1423,7
здравоохранение и предоставление социальных услуг	97,0	91,1	115,0	124,2
предоставление прочих коммунальных, социальных и персональных услуг	59,6	127,7	184,8	166,3
Выручка от реализации товаров, продукции, работ, услуг (без НДС, акцизов и аналогичных обязательных платежей)	18327,8	25152,0	21982,6	28957,4
Инвестиции в основной капитал	641,8	624,6	127,0	1707,4
Оборот розничной торговли	3294,5	3362,3	3747,3	3615,3

¹⁾ По данным сплошного статистического наблюдения за деятельностью субъектов малого и среднего предпринимательства по итогам за 2010 год.

²⁾ Включая временно приостановивших деятельность.

³⁾ Включая внешних совместителей и работников, выполнявших работы по договорам гражданско-правового характера.

⁴⁾ Выручка от реализации товаров (работ, услуг).

продолжение

	2014	2015 ¹⁾	2016
Количество предприятий²⁾, единиц	3664	2947	3438
Средняя численность работников, всего³⁾, человек	12624	11674	10928
из нее списочного состава (без внешних совместителей), человек	11833	10990	10064
Оборот организаций (без НДС и акциза) по всем видам деятельности	24329,3	25891,0⁴⁾	20418,4
из него:			
сельское хозяйство, охота и лесное хозяйство	1385,3	1643,5	1519,3
обрабатывающие производства	2497,4	1998,1	2454,5
производство и распределение электроэнергии, газа и воды	199,1	184,9	152,6
строительство	7405,5	5309,2	3551,2
оптовая и розничная торговля; ремонт автотранспортных средств, мотоциклов, бытовых изделий и предметов личного пользования	10301,5	12398,7	9905,7
гостиницы и рестораны	599,3	500,9	668,6
транспорт и связь	242,0	1369,1	472,2
операции с недвижимым имуществом, аренда и предоставление услуг	1317,7	к	1243,7
здравоохранение и предоставление социальных услуг	86,1	141,4	148,9
предоставление прочих коммунальных, социальных и персональных услуг	152,0	170,9	202,4
Выручка от реализации товаров, продукции, работ, услуг (без НДС, акцизов и аналогичных обязательных платежей)	25968,9	25891,0	х
Инвестиции в основной капитал	669,6	1322,8	453,9
Оборот розничной торговли	4091,6	3934,5	4435,3

¹⁾ По данным сплошного статистического наблюдения за деятельностью субъектов малого и среднего предпринимательства по итогам за 2015 год.

²⁾ Включая временно приостановивших деятельность.

³⁾ Включая внешних совместителей и работников, выполнявших работы по договорам гражданско-правового характера.

⁴⁾ Выручка от реализации товаров (работ, услуг).

продолжение

	2017	2018
Количество предприятий¹⁾, единиц	2484	2557
Средняя численность работников, всего²⁾, человек	11253	10211
из нее списочного состава (без внешних совместителей), человек	10435	9649
Оборот организаций (без НДС и акциза) по всем видам деятельности	31842,8	32684,0
из него:		
сельское, лесное хозяйство, охота, рыболовство и рыбоводство	1406,6	1232,4
добыча полезных ископаемых	129,7	236,6
обрабатывающие производства	3050,0	3031,4
обеспечение электрической энергией, газом и паром, кондиционирование воздуха	к	к
водоснабжение, водоотведение, организация сбора и утилизации отходов, деятельность по ликвидации загрязнений	116,9	286,9
строительство	5779,2	10425,3
торговля оптовая и розничная; ремонт автотранспортных средств и мотоциклов	14867,2	13924,9
транспортирование и хранение	788,6	716,4
деятельность гостиниц и предприятий общественного питания	604,2	496,7
деятельность в области информации и связи	216,3	181,7
деятельность по операциям с недвижимым имуществом	698,7	493,3
деятельность профессиональная, научная и техническая	345,8	260,5
деятельность административная и сопутствующие дополнительные услуги	679,1	931,1
образование	к	к
деятельность в области здравоохранения и социальных услуг	195,5	199,4
деятельность в области культуры, спорта, организации досуга и развлечений	к	к
предоставление прочих видов услуг	41,7	60,5
Инвестиции в основной капитал	2354,1	688,5
Оборот розничной торговли	4534,8	4012,9

¹⁾ Включая временно приостановивших деятельность.

²⁾ Включая внешних совместителей и работников, выполнявших работы по договорам гражданско-правового характера.

ПРОМЫШЛЕННОЕ ПРОИЗВОДСТВО



12. ПРОМЫШЛЕННОЕ ПРОИЗВОДСТВО

12.1. ОСНОВНЫЕ ПОКАЗАТЕЛИ ПРОМЫШЛЕННОГО ПРОИЗВОДСТВА

	2017	2018
Отгружено товаров собственного производства, выполнено работ и услуг собственными силами по «чистым» видам экономической деятельности, млн. рублей		
добыча полезных ископаемых	2750,7	2820,8
обрабатывающие производства	35194,4	31149,9
обеспечение электрической энергией, газом и паром; кондиционирование воздуха	9061,4	9401,3
водоснабжение; водоотведение, организация сбора и утилизации отходов, деятельность по ликвидации загрязнений	990,6	1241,2
Среднесписочная численность работников (без внешних совместителей и работников несписочного состава) по «чистым» видам экономической деятельности, человек:		
добыча полезных ископаемых	992	1081
обрабатывающие производства	9104	8124
обеспечение электрической энергией, газом и паром; кондиционирование воздуха	3884	3842
водоснабжение; водоотведение, организация сбора и утилизации отходов, деятельность по ликвидации загрязнений	1310	1297
Полная стоимость основных фондов организаций на конец года по «чистым» видам экономической деятельности, млн. рублей	53755,0	56397,0
Сальдо прибылей и убытков (-) ¹⁾ , млн. рублей	-1101,0	-1837,5
Рентабельность продукции ¹⁾ , в %	6,6	2,8

12.2. ИНДЕКСЫ ПРОМЫШЛЕННОГО ПРОИЗВОДСТВА

(в процентах к предыдущему году)

	2015 ²⁾	2016 ²⁾	2017	2018 ³⁾
Индекс промышленного производства, всего	100,2	101,7	113,3	98,8
Добыча полезных ископаемых	96,1	102,4	98,4	96,1
Обрабатывающие производства	93,4	107,4	111,5	94,3
из них:				
производство пищевых продуктов	84,1	92,1	87,2	75,0
производство напитков	92,2	122,8	97,6	96,2
производство текстильных изделий	185,3	46,3	в 2,1 р.	83,3
производство одежды	142,2	80,9	121,5	142,3
обработка древесины и производство изделий из дерева и пробки, кроме мебели, производство изделий из соломки и материалов для плетения	138,9	в 13,8 р.	144,2	в 2,2 р.
производство химических веществ и химических продуктов	108,0	111,5	113,9	98,3
производство резиновых и пластмассовых изделий	88,4	100,0	101,9	91,5
производство прочей неметаллической минеральной продукции	101,1	94,3	103,5	97,0
производство готовых металлических изделий, кроме машин и оборудования	в 6,1 р.	79,8	105,4	155,0
производство электрического оборудования	81,2	78,5	104,9	82,1
производство машин и оборудования, не включенных в другие группировки	107,0	105,4	в 2,3 р.	44,8
производство мебели	в 8,8 р.	67,4	113,0	67,3
Обеспечение электрической энергией, газом и паром; кондиционирование воздуха	117,7	90,3	123,6	103,2
Водоснабжение; водоотведение, организация сбора и утилизации отходов, деятельность по ликвидации загрязнений	108,4	103,3	97,1	129,7

¹⁾ Здесь и далее по «хозяйственным» видам деятельности (полный круг), включая организации, находящиеся на упрощенной системе налогообложения.

²⁾ Индексы пересчитаны в соответствии с введенным с 1 января 2017 года Общероссийским классификатором видов экономической деятельности – ОК 029-2014 (ОКВЭД 2) и Общероссийским классификатором продукции по видам экономической деятельности – ОК 034-2014 (ОКПД 2).

³⁾ По уточненным данным оперативной отчетности, в соответствии с Временным регламентом разработки публикации данных по продукции в натуральном (стоимостном) выражении и динамике промышленного производства от 23.04.2018 года № 259 (2-я оценка).

**12.3. ОБЪЕМ ОТГРУЖЕННЫХ ТОВАРОВ СОБСТВЕННОГО ПРОИЗВОДСТВА,
ВЫПОЛНЕННЫХ РАБОТ И УСЛУГ СОБСТВЕННЫМИ СИЛАМИ
ПО ВИДАМ ЭКОНОМИЧЕСКОЙ ДЕЯТЕЛЬНОСТИ¹⁾**
(миллионов рублей)

	2016	2017	2018
Добыча полезных ископаемых	2682,0	2750,7	2820,8
Обрабатывающие производства	29419,1	35194,4	31149,9
из них:			
производство пищевых продуктов	3212,8	2941,3	2938,9
производство напитков	4337,1	4022,7	4797,2
производство одежды	114,9	247,5	343,3
обработка древесины и производство изделий из дерева и пробки, кроме мебели, производство изделий из соломки и материалов для плетения	63,9	200,0	217,0
производство химических веществ и химических продуктов	317,3	423,4	464,9
производство резиновых и пластмассовых изделий	3228,2	3364,2	3416,3
производство прочей неметаллической минеральной продукции	7170,8	7626,0	7412,4
производство готовых металлических изделий, кроме машин и оборудования	41,1	47,2	44,7
производство электрического оборудования	187,3	215,0	174,4
ремонт и монтаж машин и оборудования	265,5	213,0	136,9
Обеспечение электрической энергией, газом и паром; кондиционирование воздуха	5412,3	9061,4	9401,3
Водоснабжение; водоотведение, организация сбора и утилизации отходов, деятельность по ликвидации загрязнений	964,1	990,6	1241,2

**12.4. СТРУКТУРА ОБЪЕМА ОТГРУЖЕННЫХ ТОВАРОВ СОБСТВЕННОГО
ПРОИЗВОДСТВА, ВЫПОЛНЕННЫХ РАБОТ И УСЛУГ СОБСТВЕННЫМИ СИЛАМИ
ПО ВИДАМ ЭКОНОМИЧЕСКОЙ ДЕЯТЕЛЬНОСТИ**
(в процентах)

	2016	2017	2018
Добыча полезных ископаемых	7,0	5,7	6,3
Обрабатывающие производства	76,5	73,3	69,8
Обеспечение электрической энергией, газом и паром; кондиционирование воздуха	14,0	18,9	21,1
Водоснабжение; водоотведение, организация сбора и утилизации отходов, деятельность по ликвидации загрязнений	2,5	2,1	2,8

**12.5. СТРУКТУРА ОБЪЕМА ОТГРУЖЕННЫХ ТОВАРОВ СОБСТВЕННОГО
ПРОИЗВОДСТВА, ВЫПОЛНЕННЫХ РАБОТ И УСЛУГ СОБСТВЕННЫМИ СИЛАМИ ПО
ВИДУ ЭКОНОМИЧЕСКОЙ ДЕЯТЕЛЬНОСТИ «ОБРАБАТЫВАЮЩИЕ ПРОИЗВОДСТВА»**
(в процентах)

	2016	2017	2018
Обрабатывающие производства	100	100	100
из них:			
производство пищевых продуктов	10,9	8,4	9,4
производство напитков	14,7	11,4	15,4
производство одежды	0,4	0,7	1,1
обработка древесины и производство изделий из дерева и пробки, кроме мебели, производство изделий из соломки и материалов для плетения	0,2	0,6	0,7
производство химических веществ и химических продуктов	1,1	1,2	1,5
производство резиновых и пластмассовых изделий	11,0	9,6	11,0
производство прочей неметаллической минеральной продукции	24,4	21,7	23,8
производство готовых металлических изделий, кроме машин и оборудования	0,1	0,1	0,1
производство электрического оборудования	0,6	0,6	0,6
ремонт и монтаж машин и оборудования	0,9	0,6	0,4
другие производства	35,7	45,1	36,0

¹⁾ Данные приведены по кругу крупных, средних и малых (включая микро) организаций по фактическим видам экономической деятельности.

**12.6. ИСПОЛЬЗОВАНИЕ СРЕДНЕГОДОВОЙ ПРОИЗВОДСТВЕННОЙ МОЩНОСТИ
КРУПНЫМИ И СРЕДНИМИ ПРОМЫШЛЕННЫМИ ПРЕДПРИЯТИЯМИ
ПО ВЫПУСКУ ОТДЕЛЬНЫХ ВИДОВ ПРОДУКЦИИ¹⁾**
(в процентах)

Виды продукции	Уровень использования среднегодовой мощности						
	2010	2011	2012	2013	2014	2015	2016
Пиломатериалы	29,8	17,1	16,0	21,6	45,1	34,1	45,7
Нерудные материалы	31,2	41,9	33,7	28,2	31,3	37,4	29,7
Цельномолочная продукция	77,8	69,4	70,0	68,4	72,2	к	к
Безалкогольные напитки	12,7	24,0	21,1	28,5	31,2	38,5	70,4
Минеральная вода	51,7	51,3	59,2	47,1	42,1	37,7	39,4

продолжение

Виды продукции	Уровень использования среднегодовой мощности	
	2017 ²⁾	2018
Щебень	36,0	18,5
Изделия хлебобулочные недлительного хранения	40,5	78,4
Воды минеральные природные питьевые и воды питьевые, расфасованные в емкости, не содержащие добавки сахара или других подслащивающих или вкусоароматических веществ	45,3	50,5
Лесоматериалы, продольно распиленные или расколотые, разделенные на слои или лущеные, толщиной более 6 мм	24,7	к

ДОБЫЧА ПОЛЕЗНЫХ ИСКОПАЕМЫХ

**12.7. ОСНОВНЫЕ ПОКАЗАТЕЛИ РАБОТЫ ОРГАНИЗАЦИЙ
ДОБЫВАЮЩИХ ПРОИЗВОДСТВ**

	2017	2018
Отгружено товаров собственного производства, выполнено работ и услуг собственными силами, млн. рублей	2750,7	2820,8
Индекс производства, в % к предыдущему году	98,4	96,1
Среднесписочная численность работников (без внешних совместителей и работников несписочного состава) по «чистым» видам экономической деятельности, человек	992	1081
Полная стоимость основных фондов организаций на конец года по «чистым» видам экономической деятельности, млн. рублей	2524,0	2705,0
Сальдо прибылей и убытков (-), млн. рублей	442,0	362,1
Рентабельность продукции, %	24,1	20,9

¹⁾ Не публикуются данные по видам продукции, производство которых осуществляется менее чем тремя предприятиями, в связи с требованиями обеспечения конфиденциальности первичных статистических данных, полученных от организаций, в соответствии с Федеральным законом от 29.11.2007 года №282-ФЗ (ст.4,п.5;ст.9,п.1).

²⁾ Здесь и далее, начиная с 2017 года, данные о производстве промышленной продукции разрабатываются на основании Общероссийского классификатора продукции по видам экономической деятельности (ОКПД2) ОК 034-2014 (КПЕС 2008).

12.8. ДОБЫЧА ПРОЧИХ ПОЛЕЗНЫХ ИСКОПАЕМЫХ¹⁾

	2010	2015	2016
Материалы строительные нерудные, тыс. куб. м	386,6	421,0	493,7
в том числе гранулы каменные, крошка и порошок; галька, гравий, щебень или камень дробленый, тыс. куб. м	335,8	363,1	399,5
продолжение			
	2017	2018	
Гранулы, крошка и порошок; галька, гравий, тыс. куб. м	710,5	828,3	
из них:			
щебень, тыс. куб. м	269,7	257,9	
смеси песчано-гравийные, тыс. куб. м	156,8	388,3	

ОБРАБАТЫВАЮЩИЕ ПРОИЗВОДСТВА**12.9. ОСНОВНЫЕ ПОКАЗАТЕЛИ РАБОТЫ ОРГАНИЗАЦИЙ
ОБРАБАТЫВАЮЩИХ ПРОИЗВОДСТВ**

	2017	2018
Отгружено товаров собственного производства, выполнено работ и услуг собственными силами, млн. рублей	35194,4	31149,9
Индекс производства, в % к предыдущему году	111,5	94,3
Среднесписочная численность работников (без внешних совместителей и работников несписочного состава) по «чистым» видам экономической деятельности, человек	9104	8124
Полная стоимость основных фондов организаций на конец года по «чистым» видам экономической деятельности, млн. рублей	18246,0	18959,0
Сальдо прибылей и убытков (-), млн. рублей	261,0	-521,1
Рентабельность продукции, %	7,2	4,6

**12.10. ОСНОВНЫЕ ПОКАЗАТЕЛИ РАБОТЫ ОРГАНИЗАЦИЙ
ПО ВИДУ ЭКОНОМИЧЕСКОЙ ДЕЯТЕЛЬНОСТИ
«ПРОИЗВОДСТВО ПИЩЕВЫХ ПРОДУКТОВ»**

	2017	2018
Отгружено товаров собственного производства, выполнено работ и услуг собственными силами, млн. рублей	2941,3	2938,9
Индекс производства, в % к предыдущему году	87,2	75,0
Среднесписочная численность работников (без внешних совместителей и работников несписочного состава) по «чистым» видам экономической деятельности, человек	1642	1353
Сальдо прибылей и убытков (-), млн. рублей	-418,2	-266,2
Рентабельность продукции, %	-3,3	-2,0

12.11. ПРОИЗВОДСТВО ОСНОВНЫХ ВИДОВ ПИЩЕВЫХ ПРОДУКТОВ

	2010	2015	2016
Цельномолочная продукция, тыс. т	36,3	32,9	29,4
Масло сливочное, тыс. т	2,3	1,2	к
Сыры и творог, т	490,2	825,3	673,2
Хлеб и хлебобулочные изделия, тыс. т	3,5	4,3	3,8
Кондитерские изделия, т	520,2	1099,1	1274,1

¹⁾ Здесь и далее – объемы производства продукции в натуральном выражении, включая оценку объемов производства индивидуальных предпринимателей.

продолжение

	2017	2018
Молоко жидкое обработанное, включая молоко для детского питания, т	6329,1	8266,5
Продукты кисломолочные (кроме творога и продуктов из творога), т	18771,7	18016,5
Сыры, продукты сырные и творог, т	462,5	530,7
Изделия хлебобулочные недлительного хранения, т	4291,0	4439,9
Кондитерские изделия, т	1311,6	1503,7

**12.12. ОСНОВНЫЕ ПОКАЗАТЕЛИ РАБОТЫ ОРГАНИЗАЦИЙ
ПО ВИДУ ЭКОНОМИЧЕСКОЙ ДЕЯТЕЛЬНОСТИ
«ПРОИЗВОДСТВО НАПИТКОВ»**

	2017	2018
Отгружено товаров собственного производства, выполнено работ и услуг собственными силами, млн. рублей	4022,7	4797,2
Индекс производства, в % к предыдущему году	97,6	96,2
Среднесписочная численность работников (без внешних совместителей и работников несписочного состава) по «чистым» видам экономической деятельности, человек	1894	1987
Сальдо прибылей и убытков (-), млн. рублей	52,6	-102,0
Рентабельность продукции, %	22,4	15,2

12.13. ПРОИЗВОДСТВО НАПИТКОВ

	2010	2015	2016
Минеральная вода, млн. полулитров	947,6	1051,8	1125,2

продолжение

	2017	2018
Воды минеральные природные питьевые и воды питьевые, расфасованные в емкости, не содержащие добавки сахара или других подслащающих или вкусоароматических веществ, млн.полулитров	1066,1	1199,6

**12.14. ОСНОВНЫЕ ПОКАЗАТЕЛИ РАБОТЫ ОРГАНИЗАЦИЙ
ПО ВИДУ ЭКОНОМИЧЕСКОЙ ДЕЯТЕЛЬНОСТИ
«ПРОИЗВОДСТВО ХИМИЧЕСКИХ ВЕЩЕСТВ И ХИМИЧЕСКИХ ПРОДУКТОВ»**

	2017	2018
Отгружено товаров собственного производства, выполнено работ и услуг собственными силами, млн. рублей	423,4	464,9
Индекс производства, в % к предыдущему году	113,9	98,3
Среднесписочная численность работников (без внешних совместителей и работников несписочного состава) по «чистым» видам экономической деятельности, человек	80	73
Сальдо прибылей и убытков (-), млн. рублей	1,4	2,5
Рентабельность продукции, %	13,0	11,1

**12.15. ОСНОВНЫЕ ПОКАЗАТЕЛИ РАБОТЫ ОРГАНИЗАЦИЙ
ПО ВИДУ ЭКОНОМИЧЕСКОЙ ДЕЯТЕЛЬНОСТИ
«ПРОИЗВОДСТВО РЕЗИНОВЫХ И ПЛАСТМАССОВЫХ ИЗДЕЛИЙ»**

	2017	2018
Отгружено товаров собственного производства, выполнено работ и услуг собственными силами, млн. рублей	3364,2	3416,3
Индекс производства, в % к предыдущему году	101,9	91,5
Среднесписочная численность работников (без внешних совместителей и работников несписочного состава), человек	596	598
Сальдо прибылей и убытков (-), млн. рублей	64,0	4,7
Рентабельность продукции, %	6,1	0,8

12.16. ПРОИЗВОДСТВО ОСНОВНЫХ ВИДОВ ПЛАСТМАССОВЫХ ИЗДЕЛИЙ

	2010	2015	2016	2017	2018
Окна и их коробки, подоконники полимерные, тыс. кв.м	50,6	25,4	25,6	20,4	15,3
Двери и их коробки полимерные, тыс. кв. м	5,3	2,7	2,6	2,0	2,2

12.17. ОСНОВНЫЕ ПОКАЗАТЕЛИ РАБОТЫ ОРГАНИЗАЦИЙ ПО ВИДУ ЭКОНОМИЧЕСКОЙ ДЕЯТЕЛЬНОСТИ «ПРОИЗВОДСТВО ПРОЧИХ НЕМЕТАЛЛИЧЕСКИХ МИНЕРАЛЬНЫХ ПРОДУКТОВ»

	2017	2018
Отгружено товаров собственного производства, выполнено работ и услуг собственными силами, млн. рублей	7626,0	7412,4
Индекс производства, в % к предыдущему году	103,5	97,0
Среднесписочная численность работников (без внешних совместителей и работников несписочного состава), человек	1686	1311
Сальдо прибылей и убытков (-), млн. рублей	872,1	491,4
Рентабельность продукции, %	19,4	15,6

12.18. ПРОИЗВОДСТВО ПРОДУКЦИИ ДРУГИХ ОБРАБАТЫВАЮЩИХ ВИДОВ ДЕЯТЕЛЬНОСТИ

	2010	2015	2016
Трикотажные изделия, включая трикотажные головные уборы, тыс. шт.	947,5	1069,6	1541,0
Чулочно-носочные изделия, тыс. пар	684,3	822,5	567,0
Пиломатериалы, тыс. куб. м	11,8	20,3	19,3

продолжение

	2017	2018
Изделия трикотажные или вязаные, тыс. шт.	1003,1	1094,1
Изделия чулочно-носочные трикотажные или вязаные, тыс. пар	681,2	957,8
Головные уборы, тыс. шт.	1503,0	1738,6

ОБЕСПЕЧЕНИЕ ЭЛЕКТРИЧЕСКОЙ ЭНЕРГИЕЙ, ГАЗОМ И ПАРОМ; КОНДИЦИОНИРОВАНИЕ ВОЗДУХА

12.19. ОСНОВНЫЕ ПОКАЗАТЕЛИ РАБОТЫ ОРГАНИЗАЦИЙ ПО ОБЕСПЕЧЕНИЮ ЭЛЕКТРИЧЕСКОЙ ЭНЕРГИЕЙ, ГАЗОМ И ПАРОМ; КОНДИЦИОНИРОВАНИЕ ВОЗДУХА

	2017	2018
Отгружено товаров собственного производства, выполнено работ и услуг собственными силами, млн. рублей	9061,4	9401,3
Индекс производства, в % к предыдущему году	123,6	103,2
Среднесписочная численность работников (без внешних совместителей и работников несписочного состава) по «чистым» видам экономической деятельности, человек	3884	3842
Полная стоимость основных фондов организаций на конец года по «чистым» видам экономической деятельности, млн. рублей	31313,0	31921,0
Сальдо прибылей и убытков (-), млн. рублей	-1782,1	-1687,8
Рентабельность продукции, %	5,3	-6,1

12.20. ПРОИЗВОДСТВО ЭЛЕКТРО - И ТЕПЛОЭНЕРГИИ

	2010	2015	2016	2017	2018
Электроэнергия, млн. кВт. час.	1314,7	1072,6	858,4	1220,7	1310,1
Теплоэнергия, тыс. Гкал	1765,3	1799,6	1980,2	1854,5	1659,6

**12.21. БАЛАНС ПРОИЗВОДСТВА И ПОТРЕБЛЕНИЯ ЭЛЕКТРОЭНЕРГИИ
ПО КАРАЧАЕВО-ЧЕРКЕССКОЙ РЕСПУБЛИКЕ**
(миллионов киловатт-часов)

	2017	2018
Произведено электроэнергии на территории республики	1220,8	1310,1
Получено из-за пределов республики	1268,4	1721,1
Потреблено электроэнергии, всего	1348,6	1398,5
в том числе:		
добыча полезных ископаемых, обрабатывающие производства, обеспечение электрической энергией, газом и паром, кондиционирование воздуха, водоснабжение, водоотведение, организация сбора и утилизации отходов, деятельность по ликвидации загрязнений	490,1	566,1
сельское хозяйство	23,6	21,3
строительство	1,9	2,0
транспортировка и хранение	5,1	5,2
деятельность в области информации и связи	6,4	6,6
другие виды экономической деятельности	244,5	242,2
население	309,6	306,5
потери в электросетях	267,4	248,6
Отпущено за пределы республики	1140,6	1632,7

**ВОДОСНАБЖЕНИЕ; ВОДООТВЕДЕНИЕ,
ОРГАНИЗАЦИЯ СБОРА И УТИЛИЗАЦИИ ОТХОДОВ,
ДЕЯТЕЛЬНОСТЬ ПО ЛИКВИДАЦИИ ЗАГРЯЗНЕНИЙ**

**12.22. ОСНОВНЫЕ ПОКАЗАТЕЛИ РАБОТЫ ОРГАНИЗАЦИЙ
ПО ВОДОСНАБЖЕНИЮ, ВОДООТВЕДЕНИЮ, ОРГАНИЗАЦИИ СБОРА И
УТИЛИЗАЦИИ ОТХОДОВ, ДЕЯТЕЛЬНОСТИ ПО ЛИКВИДАЦИИ ЗАГРЯЗНЕНИЙ**

	2017	2018
Отгружено товаров собственного производства, выполнено работ и услуг собственными силами, млн. рублей	990,6	1241,2
Индекс производства, в % к предыдущему году	97,1	129,7
Среднесписочная численность работников (без внешних совместителей и работников несписочного состава) по «чистым» видам экономической деятельности, человек	1310	1297
Полная стоимость основных фондов организаций на конец года по «чистым» видам экономической деятельности, млн. рублей	1672,0	2812,0
Сальдо прибылей и убытков (-), млн. рублей	-21,9	9,3
Рентабельность продукции, %	0,6	4,0

МЕТОДОЛОГИЧЕСКИЙ КОММЕНТАРИЙ

Промышленное производство - включает виды экономической деятельности «Добыча полезных ископаемых», «Обрабатывающие производства», «Обеспечение электрической энергией, газом и паром; кондиционирование воздуха», «Водоснабжение; водоотведение, организация сбора и утилизации отходов, деятельность по ликвидации загрязнений».

Объем отгруженных товаров собственного производства, выполненных работ и услуг собственными силами – стоимость отгруженных или отпущенных в порядке продажи, а также прямого обмена (по договору мены) всех товаров собственного производства, работ и услуг, выполненных (оказанных) собственными силами.

Объем отгруженных товаров представляет собой стоимость товаров, которые произведены данным юридическим лицом и фактически отгружены (переданы) в отчетном периоде на сторону (другим юридическим и физическим лицам), включая товары, сданные по акту заказчику на месте, независимо от того, поступили деньги на счет продавца или нет.

Объем работ и услуг, выполненных собственными силами, представляет собой стоимость работ и услуг, оказанных (выполненных) организацией другим юридическим и физическим лицам.

Данные приводятся в фактических отпускных ценах без налога на добавленную стоимость, акцизов и аналогичных обязательных платежей.

Группировки по видам деятельности представляют собой совокупность соответствующих фактических видов деятельности, осуществляемых организациями, независимо от их основного вида деятельности.

Индекс производства - относительный показатель, характеризующий изменение масштабов производства в сравниваемых периодах. Различают индивидуальные и сводные индексы производства. Индивидуальные индексы отражают изменение выпуска одного продукта и исчисляются как отношение объемов производства данного вида продукта в натурально-вещественном выражении в сравниваемых периодах. Сводный индекс производства характеризует совокупные изменения производства всех видов продукции и отражает изменение создаваемой в процессе производства стоимости в результате изменения только физического объема производимой продукции. Для исчисления сводного индекса производства индивидуальные индексы по конкретным видам продукции поэтапно агрегируются в индексы по видам деятельности, подгруппам, группам, подклассам, классам и разделам ОКВЭД2.

Индекс промышленного производства - агрегированный индекс производства по видам деятельности «Добыча полезных ископаемых», «Обрабатывающие производства», «Обеспечение электрической энергией, газом и паром; кондиционирование воздуха», «Водоснабжение; водоотведение, организация сбора и утилизации отходов, деятельность по ликвидации загрязнений» исчисляется на основе данных о динамике производства важнейших товаров-представителей (в натуральном или стоимостном выражении). В качестве весов используется структура валовой добавленной стоимости по видам экономической деятельности 2010 базисного года.

Производство продукции в натуральном выражении включает продукцию, выработанную организацией (независимо от вида основной деятельности) как из собственного сырья и материалов, так и из неоплачиваемых сырья и материалов заказчика (давальческого), предназначенную для отпуска другим юридическим и физическим лицам, своему капитальному строительству и своим подразделениям, зачисленную в состав основных средств или оборотных активов, а также израсходованную на собственные производственные нужды. Давальческое сырье - это сырье, принадлежащее заказчику и переданное на переработку другим организациям для производства из него продукции в соответствии с заключенными договорами. Данные приводятся с учетом деятельности физических лиц, занимающихся предпринимательской деятельностью без образования юридического лица.

В настоящем сборнике данные о производстве продукции в натуральном выражении приводятся в соответствии с Общероссийским классификатором продукции по видам экономической деятельности (ОКПД), внедренным в статистическую практику с 2010 года, с 2017 года – ОКПД2.

Производственная мощность – максимально возможный выпуск продукции (за год, смен, смену) или объем добычи и переработки сырья в номенклатуре и ассортименте. Определяется с учетом полного использования установленного режима работы производственного оборудования и производственных площадей. Величину мощности по выпуску конкретного вида продукции, факторы ее изменения и уровень использования характеризует баланс производственной мощности. По данным баланса производственной мощности рассчитываются среднегодовая производственная мощность, действовавшая в отчетном году, и уровень ее использования. Уровень использования среднегодовой производственной мощности – относительный показатель, характеризующий степень использования производственной мощности по выпуску конкретных видов продукции. Исчисляется как отношение фактического выпуска продукции к среднегодовой производственной мощности, действовавшей в отчетном году по выпуску этой продукции.

СЕЛЬСКОЕ ХОЗЯЙСТВО



13. СЕЛЬСКОЕ ХОЗЯЙСТВО

13.1. ПРОДУКЦИЯ И ИНДЕКС ПРОИЗВОДСТВА СЕЛЬСКОГО ХОЗЯЙСТВА ПО КАТЕГОРИЯМ ХОЗЯЙСТВ ЗА 2018 ГОД

	<i>Продукция сельского хозяйства (в фактических ценах; миллионов рублей)</i>			
	<i>все категории хозяйств</i>	<i>сельскохозяйственные организации</i>	<i>хозяйства населения</i>	<i>крестьянские (фермерские) хозяйства¹⁾</i>
Продукция сельского хозяйства	29512,5	10369,4	13000,5	6142,6
в том числе:				
растениеводство	14604,4	7471,9	4524,3	2608,2
животноводство	14908,1	2897,5	8476,2	3534,4

продолжение

	<i>Индексы производства продукции сельского хозяйства (в % к предыдущему году)</i>			
	<i>все категории хозяйств</i>	<i>сельскохозяйственные организации</i>	<i>хозяйства населения</i>	<i>крестьянские (фермерские) хозяйства¹⁾</i>
Продукция сельского хозяйства	101,5	110,8	101,7	89,6
в том числе:				
растениеводство	101,4	110,1	105,9	79,4
животноводство	101,5	112,3	99,6	98,5

13.2. СТРУКТУРА ПРОДУКЦИИ СЕЛЬСКОГО ХОЗЯЙСТВА ПО КАТЕГОРИЯМ ХОЗЯЙСТВ В 2018 ГОДУ

(в фактических ценах; в процентах от хозяйств всех категорий)

	<i>Сельскохозяйственные организации</i>	<i>Хозяйства населения</i>	<i>Крестьянские (фермерские) хозяйства¹⁾</i>
Продукция сельского хозяйства	35,1	44,1	20,8
в том числе:			
растениеводство	51,2	31,0	17,8
животноводство	19,4	56,9	23,7

¹⁾ Включая индивидуальных предпринимателей.

**13.3. СТРУКТУРА ПРОИЗВОДСТВА ОСНОВНЫХ ВИДОВ
СЕЛЬСКОХОЗЯЙСТВЕННОЙ ПРОДУКЦИИ ПО КАТЕГОРИЯМ ХОЗЯЙСТВ**
(в процентах от общего объема производства)

	2006	2010	2013	2014	2015	2016	2017	2018
Сельскохозяйственные организации								
Зерно (в весе после доработки)	73,9	62,1	43,6	45,0	41,8	47,6	44,8	50,0
Сахарная свекла (фабричная)	82,3	67,7	69,5	63,1	51,4	23,7	53,7	66,6
Подсолнечник на зерно	71,6	59,5	40,4	33,9	30,5	18,7	29,2	40,6
Картофель	5,8	9,9	16,9	13,4	11,9	11,4	5,8	3,2
Овощи открытого грунта	0,2	17,8	5,6	7,6	13,7	9,6	5,0	2,6
Скот и птица на убой (в убойном весе)	7,4	33,4	45,1	40,5	40,2	37,6	38,5	39,0
Молоко	2,4	5,9	7,6	6,8	5,9	6,0	4,9	5,0
Яйца	4,2	15,7	18,8	19,7	21,3	24,0	23,5	25,6
Шерсть (в физическом весе)	10,9	13,4	19,3	20,5	18,5	20,8	21,2	20,2
Хозяйства населения								
Зерно (в весе после доработки)	3,5	6,0	3,3	2,9	4,1	7,7	8,8	6,2
Подсолнечник на зерно	2,7	4,2	2,7	3,2	3,1	2,5	5,3	5,1
Картофель	92,4	78,4	61,0	67,7	60,5	63,9	74,0	80,5
Овощи открытого грунта	97,9	81,6	80,9	83,0	72,0	70,8	75,4	82,1
Скот и птица на убой (в убойном весе)	82,9	57,5	40,1	41,1	40,1	41,9	39,5	39,6
Молоко	82,3	78,2	67,5	66,0	67,4	65,1	65,7	65,9
Яйца	95,2	83,2	80,5	79,8	78,2	75,7	76,2	74,0
Шерсть (в физическом весе)	41,9	24,4	11,9	11,6	14,0	12,3	9,2	8,9
Крестьянские (фермерские) хозяйства								
Зерно (в весе после доработки)	22,6	31,9	53,2	52,0	54,1	44,8	46,4	43,8
Сахарная свекла (фабричная)	17,7	32,3	30,5	36,9	48,6	76,3	46,3	33,4
Подсолнечник на зерно	25,7	36,3	56,9	62,9	66,4	78,8	65,5	54,3
Картофель	1,8	11,7	22,1	18,9	27,7	24,8	20,2	16,3
Овощи открытого грунта	1,9	0,6	13,5	9,4	14,3	19,6	19,6	15,3
Скот и птица на убой (в убойном весе)	9,6	9,1	14,8	18,4	19,7	20,5	22,0	21,4
Молоко	15,3	15,9	24,9	27,2	26,7	28,9	29,4	29,1
Яйца	0,6	1,1	0,6	0,5	0,5	0,3	0,4	0,4
Шерсть (в физическом весе)	47,2	62,2	68,8	68,0	67,5	66,9	69,6	70,9

**13.4. ОСНОВНЫЕ ПОКАЗАТЕЛИ ДЕЯТЕЛЬНОСТИ
СЕЛЬСКОХОЗЯЙСТВЕННЫХ ОРГАНИЗАЦИЙ**

	2006	2010	2013	2014	2015	2016	2017	2018
Посевная площадь, тыс. га	68,6	67,4	62,3	56,5	53,6	55,4	49,3	53,5
в том числе:								
зерновых культур	34,3	34,5	36,5	37,4	38,0	44,2	38,0	44,2
технических культур	16,9	17,2	13,8	10,1	7,3	4,8	6,7	5,3
картофеля и овощебахчевых культур	0,8	4,1	2,7	1,9	2,0	1,6	0,9	0,6
кормовых культур	16,5	11,5	9,3	7,1	6,3	4,9	3,8	3,4
Поголовье скота (на конец года), тыс. голов								
крупного рогатого скота	8,6	18,9	28,5	23,9	22,0	17,1	13,1	13,3
в том числе коров	2,7	7,9	16,8	13,2	13,6	10,9	8,3	7,7
свиней	9,1	17,0	1,5	к	к	к	к	к
овец и коз	75,2	188,8	270,3	274,8	280,7	242,1	213,6	200,9
Производство продуктов сельского хозяйства, тыс. т								
зерна (в весе после доработки)	70,2	89,2	153,7	136,8	167,7	235,6	213,3	218,9
сахарной свеклы (фабричной)	102,1	187,5	243,8	173,0	135,8	52,6	120,7	73,5
подсолнечника на зерно (в весе после доработки)	5,4	4,1	10,8	6,1	5,0	3,8	4,5	6,9
картофеля	8,1	16,4	33,5	22,2	23,4	18,2	8,4	4,0
овощей открытого грунта	0,0	4,5	1,6	2,2	4,3	3,3	1,7	0,8
скота и птицы на убой (в убойном весе)	1,4	9,6	12,4	9,9	12,0	10,7	11,2	10,9
молока	4,6	12,6	15,9	13,6	11,2	11,1	9,1	9,5
яиц, млн. шт.	3,3	16,2	18,5	18,2	19,4	к	к	к
шерсти (в физическом весе), т	133	180	279	301	246	283	297	271

**13.5. ПРОИЗВОДСТВО ОСНОВНЫХ ВИДОВ СЕЛЬСКОХОЗЯЙСТВЕННОЙ
ПРОДУКЦИИ В ХОЗЯЙСТВАХ НАСЕЛЕНИЯ**

(тысяч тонн)

	2006	2010	2013	2014	2015	2016	2017	2018	2018 в % к 2017
Картофель	128,8	129,8	120,9	111,9	119,1	102,5	106,5	99,6	93,5
Овощи открытого грунта	21,3	20,5	23,4	24,5	22,7	24,5	25,8	25,3	98,0
Скот и птица на убой (в убойном весе)	15,5	16,5	11,1	10,1	11,9	12,0	11,5	11,1	96,5
Молоко	155,1	165,9	141,2	131,9	127,1	120,5	121,8	123,2	101,2
Яйца, млн. шт.	75,1	86,2	79,0	73,7	70,9	67,7	61,9	61,9	100,0
Шерсть (в физическом весе), т	510	329	173	170	186	167	129	118	92,2

13.6. ПРОИЗВОДСТВО ОСНОВНЫХ ВИДОВ СЕЛЬСКОХОЗЯЙСТВЕННОЙ ПРОДУКЦИИ В КРЕСТЬЯНСКИХ (ФЕРМЕРСКИХ) ХОЗЯЙСТВАХ¹⁾

(тысяч тонн)

	2006	2010	2013	2014	2015	2016	2017	2018	2018 в % к 2017
Зерно (в весе после доработки)	20,1	45,9	187,6	158,1	216,7	221,7	220,8	191,9	86,9
Сахарная свекла (фабричная)	22,0	89,4	107,0	101,1	128,5	169,4	104,0	36,9	35,5
Подсолнечник на зерно (в весе после доработки)	1,9	2,5	15,2	11,3	11,0	16,2	10,1	9,2	91,2
Картофель	2,5	19,4	43,8	31,3	54,5	39,8	29,0	20,2	69,6
Овощи открытого грунта	0,4	0,1	3,9	2,8	4,5	6,8	6,7	4,7	70,2
Скот и птица на убой (в убойном весе)	1,8	2,6	4,1	4,5	5,9	5,9	6,4	6,0	93,1
Молоко	28,8	33,6	52,1	54,3	50,2	53,5	54,5	54,3	99,6
Яйца, млн. шт.	0,5	1,2	0,6	0,4	0,5	0,2	0,3	0,3	93,2
Шерсть (в физическом весе), т	574	839	997	998	898	910	977	952	97,4

МАТЕРИАЛЬНО-ТЕХНИЧЕСКАЯ БАЗА СЕЛЬСКОГО ХОЗЯЙСТВА

13.7. ПАРК ОСНОВНЫХ ВИДОВ ТЕХНИКИ В СЕЛЬСКОХОЗЯЙСТВЕННЫХ ОРГАНИЗАЦИЯХ²⁾

(на конец года; штук)

	2006	2010	2013	2014	2015	2016	2017	2018
Тракторы (без тракторов, на которых смонтированы землеройные, мелиоративные и другие машины)	771	362	275	259	217	268	259	265
Тракторы (на которых смонтированы землеройные, мелиоративные и другие машины)	110	78	91	89	27	24	28	30
Плуги	286	100	70	66	64	68	59	61
Культиваторы	282	137	112	103	110	126	127	131
Машины для посева	200	99	93	79	85	80	72	76
Комбайны:								
зерноуборочные	120	44	26	22	22	22	24	30
кукурузоуборочные	15	8	к	к	-	-	к	3
кормоуборочные	54	16	10	12	9	8	8	9
Свеклоуборочные машины (без ботвоуборочных)	38	18	14	15	13	11	8	8
Косилки	95	44	40	45	32	31	33	44
Пресс-подборщики	51	18	21	20	22	23	24	22
Жатки валковые	23	14	6	10	14	12	15	16
Разбрасыватели твёрдых минеральных удобрений	27	22	19	17	17	25	27	24
Опрыскиватели и опыливатели	64	70						
тракторные			75	63	23	27	26	38
Доильные установки и агрегаты	23	9	к	8	12	13	8	10

¹⁾ Включая индивидуальных предпринимателей.

²⁾ Крупные и средние организации, субъекты малого предпринимательства (кроме микропредприятий и крестьянских (фермерских) хозяйств).

**13.8. ОБЕСПЕЧЕННОСТЬ СЕЛЬСКОХОЗЯЙСТВЕННЫХ ОРГАНИЗАЦИЙ
ТРАКТОРАМИ И КОМБАЙНАМИ¹⁾**
(на конец года)

	2006	2010	2013	2014	2015	2016	2017	2018
Приходится тракторов на 1000 га пашни, шт.	10	7	4	3	3	3	3	3
Нагрузка пашни на один трактор, га	100	154	229	304	363	291	301	294
Приходится на 1000 га посевов (посадки) соответствующих культур, шт.								
комбайнов								
зерноуборочных	5	3	2	1	2	2	4	4
кукурузоуборочных	5	3	к	к	-	-	к	-
свеклоуборочных машин (без ботвоуборочных)	6	6	3	4	4	13	3	10
Приходится посевов (посадки) соответствующих культур на один комбайн, га:								
зерноуборочный	198	362	600	703	506	448	277	233
кукурузоуборочный	205	316	к	к	-	-	к	к
на одну свеклоуборочную машину (без ботвоуборочных)	181	154	329	267	231	77	346	105
Энергообеспеченность (приходится энергетических мощностей на 100 га посевной площади), л.с.	457	329	256	280	240	277	288	280

**13.9. ВНЕСЕНИЕ МИНЕРАЛЬНЫХ УДОБРЕНИЙ ПОД ПОСЕВЫ
В СЕЛЬСКОХОЗЯЙСТВЕННЫХ ОРГАНИЗАЦИЯХ¹⁾**

	2006	2010	2013	2014	2015	2016	2017	2018
Внесено минеральных удобрений, всего, тыс. т на один гектар, кг	1,0	3,4	5,2	9,1	7,9	7,3	7,1	7,7
всей посевной площади	14,6	85,0	136,0	266,0	244,0	221,0	187,0	225,0
из нее:								
зерновых культур (без кукурузы)	19,0	85,0	105,0	173,0	184,0	226,0	120,0	146,0
сахарной свеклы (фабричной)	39,5	197,0	393,0	654,0	803,0	205,0	к	к
подсолнечника	4,9	29,0	84,0	223,0	122,0	42,0	69,0	16,0
овощей	16,4	408,0	-	-	-	16,0	к	-
картофеля	62,0	94,0	183,0	к	218,0	к	74,0	к
кормовых культур	2,8	51,0	52,0	8,0	11,0	2,0	10,0	34,0
Удельный вес удобрений минеральными удобрениями площади во всей посевной площади, %	20,0	52,2	61,2	69,4	67,2	85,9	90,0	88,4

¹⁾ Крупные и средние организации, субъекты малого предпринимательства (кроме микропредприятий и крестьянских (фермерских) хозяйств).

РАСТЕНИЕВОДСТВО

13.10. ПОСЕВНЫЕ ПЛОЩАДИ СЕЛЬСКОХОЗЯЙСТВЕННЫХ КУЛЬТУР

(в хозяйствах всех категорий; тысяч гектаров)

	2006	2010	2013	2014	2015	2016	2017	2018	2018 в % к 2017
Вся посевная площадь	109,1	121,5	139,2	140,9	142,0	145,7	131,0	137,7	105,1
Зерновые культуры	51,9	59,0	81,6	84,6	93,7	101,9	96,3	106,8	110,9
в том числе:									
озимые зерновые культуры	18,7	32,3	24,3	26,8	20,1	20,7	14,5	18,4	126,8
в том числе:									
пшеница	15,4	29,2	22,7	23,7	18,5	19,8	13,1	17,0	130,1
ячмень	2,4	2,9	1,5	3,1	1,5	0,9	1,4	1,3	95,4
яровые зерновые культуры	33,1	26,6	57,3	57,8	73,6	81,2	81,8	88,4	108,1
в том числе:									
пшеница	2,1	0,6	0,9	1,0	0,6	0,4	0,6	0,7	108,6
кукуруза на зерно	8,7	12,9	38,9	41,6	60,1	69,9	71,8	77,9	108,6
ячмень	18,3	10,8	14,2	13,4	11,7	9,4	7,7	8,0	103,6
овес	1,7	1,1	2,1	1,3	0,7	1,1	1,0	1,5	159,9
гречиха	1,0	0,8	0,9	0,5	0,5	0,4	0,6	0,2	33,3
Сахарная свекла (фабричная)	9,7	10,1	7,9	6,9	6,8	4,9	6,2	2,8	44,5
Подсолнечник	10,4	11,4	18,7	17,0	12,2	15,6	9,6	10,8	113,3
Картофель	12,5	17,1	13,1	12,8	13,2	10,7	9,0	8,7	96,3
Овощи открытого грунта	1,8	1,9	1,9	2,0	2,1	1,8	1,6	1,6	101,2
Кормовые культуры	19,8	16,6	15,1	16,8	13,4	9,7	7,6	6,1	79,8
из них:									
многолетние травы	9,6	5,2	6,4	7,4	4,5	3,3	2,2	1,9	86,1
однолетние травы	5,4	6,9	4,6	5,7	3,5	3,3	2,8	1,4	51,5
кукуруза на корм	4,6	3,6	3,8	3,5	4,7	2,9	2,4	2,2	91,2

13.11. ВАЛОВОЙ СБОР ПРОДУКТОВ РАСТЕНИЕВОДСТВА

(в хозяйствах всех категорий, тысяч тонн)

	2006	2010	2013	2014	2015	2016	2017	2018	2018 в % к 2017
Зерно (в весе после доработки)	89,3	143,7	352,9	303,8	400,8	495,2	476,1	437,9	92,0
в том числе:									
пшеница озимая	36,8	84,2	87,9	81,5	71,7	78,0	53,7	71,5	133,2
пшеница яровая	3,9	1,2	2,5	2,0	1,4	1,0	2,0	1,9	94,8
ячмень озимый	5,3	8,0	5,0	7,5	4,1	2,4	3,8	3,9	102,1
ячмень яровой	27,1	19,8	36,9	24,5	25,9	23,3	17,8	17,2	96,2
кукуруза на зерно	10,8	27,0	214,2	185,7	295,3	388,0	394,5	339,0	85,9
овес	2,7	1,7	5,2	2,2	1,3	2,2	3,1	4,1	132,1
гречиха	0,2	2,4	0,8	0,1	0,4	0,3	0,8	0,2	22,3
Сахарная свекла (фабричная)	124,1	276,9	350,8	274,1	264,3	222,0	224,7	110,4	49,1
Подсолнечник (в весе после доработки)	7,5	7,0	26,7	17,9	16,5	20,5	15,5	17,0	109,9
Картофель	139,4	165,6	198,1	165,4	197,0	160,5	143,9	123,8	86,0
Овощи открытого и закрытого грунта, всего	57,5	56,3	59,8	62,8	69,1	80,7	79,3	77,2	97,3
Сено многолетних трав	5,2	6,4	14,4	9,9	10,9	6,8	3,9	2,5	63,5
Сено однолетних трав	4,7	9,7	8,1	11,7	7,5	6,0	4,6	2,7	57,5
Кукуруза на корм	29,5	26,8	71,2	39,9	60,1	35,7	39,6	38,2	96,4
Плоды и ягоды	7,7	3,4	7,5	6,5	6,9	6,8	7,5	10,3	137,2

13.12 УРОЖАЙНОСТЬ СЕЛЬСКОХОЗЯЙСТВЕННЫХ КУЛЬТУР (в хозяйствах всех категорий, центнеров с одного гектара убранный площади)

	2006	2010	2013	2014	2015	2016	2017	2018
Зерно (в весе после доработки)	19,8	27,6	43,6	42,2	43,9	49,6	53,4	46,4
в том числе:								
пшеница озимая	25,2	28,9	38,7	39,2	39,1	39,7	41,7	43,2
пшеница яровая	19,2	20,3	27,0	22,2	26,5	26,3	32,0	28,8
ячмень озимый	23,5	27,8	32,5	28,4	29,3	27,7	27,2	33,5
ячмень яровой	17,2	20,6	26,1	23,1	23,2	24,7	26,1	23,5
кукуруза на зерно	17,4	36,7	55,7	52,0	50,4	56,9	60,1	50,7
овес	16,8	15,7	25,9	23,7	22,4	21,7	32,5	27,1
гречиха	4,0	4,0	9,7	6,6	8,4	8,1	14,0	9,4
Сахарная свекла (фабричная)	163,0	405,2	496,6	484,9	404,4	492,6	375,1	489,4
Подсолнечник	7,8	11,8	14,5	12,6	13,7	13,8	16,7	19,1
Картофель	111,8	107,9	162,6	136,6	150,5	151,3	125,6	148,4
Овощи открытого грунта	124,3	135,1	150,2	150,8	152,5	191,6	203,5	194,6
Сено многолетних трав	10,8	17,1	22,9	17,1	24,5	21,4	25,6	15,2
Сено однолетних трав	12,4	17,1	19,3	26,8	25,7	21,1	16,7	21,4
Кукуруза корм	73,5	153,5	247,7	127,1	130,3	131,4	166,4	205,1
Фрукты и ягоды	41,4	30,3	81,8	73,5	68,2	88,6	97,4	141,0

13.13 РЕАЛИЗАЦИЯ ОСНОВНЫХ ПРОДУКТОВ РАСТЕНИЕВОДСТВА СЕЛЬХОЗОРГАНИЗАЦИЯМИ¹⁾

(тысяч тонн)

Годы	Зерно	Подсолнечник	Картофель	Сахарная свекла (фабричная)
2006	59,6	4,8	4,8	78,0
2010	83,3	4,3	11,1	189,8
2013	92,1	8,6	16,2	202,5
2014	114,5	4,0	12,5	146,8
2015	132,7	4,4	15,9	104,6
2016	192,4	2,6	10,9	33,1
2017	163,3	3,7	3,8	87,6
2018	184,4	5,5	3,1	46,0

ЖИВОТНОВОДСТВО

13.14. ПОГОЛОВЬЕ СКОТА И ПТИЦЫ

(на конец года; тысяч голов)

	Крупный рогатый скот	в том числе коровы	Свиньи	Овцы и козы	Птица
	Все категории хозяйств				
2006	204,2	106,4	16,3	688,3	1724,3
2010	199,7	103,8	21,4	947,8	2554,3
2013	211,4	113,9	2,8	1237,9	1257,8
2014	193,7	103,4	4,8	1188,8	1671,8
2015	184,3	96,8	5,5	1143,4	1561,0
2016	157,1	80,4	5,9	1125,2	544,8
2017	157,5	74,8	4,2	1080,1	567,9
2018	157,4	75,2	2,8	1094,4	607,4

¹⁾ По крупным, средним и малым сельхозпредприятиям (включая микропредприятия).

	Крупный рогатый скот	в том числе коровы	Свиньи	Овцы и козы	Птица
сельскохозяйственные организации					
2006	8,6	2,7	9,1	75,2	45,2
2010	18,9	7,9	17,0	188,8	1054,7
2013	28,5	16,8	1,5	270,3	521,3
2014	23,9	13,2	1,9	274,8	1086,2
2015	22,0	13,6	3,0	280,7	1092,6
2016	17,1	10,9	3,1	242,1	181,1
2017	13,1	8,3	2,2	213,6	178,0
2018	13,3	7,7	к	200,9	к
хозяйства населения					
2006	164,6	86,2	6,9	205,4	1665,7
2010	147,8	78,5	4,4	205,5	1473,7
2013	120,8	60,1	1,2	136,3	714,3
2014	106,6	53,1	2,3	111,7	561,1
2015	103,3	49,8	2,2	104,5	428,3
2016	84,9	39,2	2,6	100,9	344,1
2017	85,7	35,3	1,9	92,7	367,4
2018	86,0	38,0	1,9	91,8	390,5
крестьянские (фермерские) хозяйства¹⁾					
2006	31,0	17,5	0,3	407,7	13,4
2010	33,0	17,4	0,0	553,5	25,9
2013	62,1	37,0	0,1	831,3	22,2
2014	63,3	37,1	0,6	802,4	24,5
2015	59,0	33,4	0,3	758,2	40,1
2016	55,1	30,2	0,2	782,3	19,7
2017	58,6	31,2	0,0	773,8	22,5
2018	58,2	29,4	к	801,6	к

13.15. СТРУКТУРА ПОГОЛОВЬЯ СКОТА И ПТИЦЫ ПО КАТЕГОРИЯМ ХОЗЯЙСТВ (на конец года; в процентах от хозяйств всех категорий)

	Все категории хозяйств	в том числе		
		сельхозорганизации	хозяйства населения	крестьянские (фермерские) хозяйства ¹⁾
Крупный рогатый скот				
2006	100	4,2	80,6	15,2
2010	100	9,4	74,0	16,5
2013	100	13,5	57,1	29,4
2014	100	12,3	55,0	32,7
2015	100	12,0	56,0	32,0
2016	100	10,9	54,0	35,1
2017	100	8,3	54,5	37,2
2018	100	8,4	54,6	37,0
в том числе коровы				
2006	100	2,5	81,0	16,5
2010	100	7,6	75,6	16,8
2013	100	14,7	52,8	32,5
2014	100	12,8	51,3	35,9
2015	100	14,1	51,4	34,5
2016	100	13,6	48,8	37,6
2017	100	11,1	47,2	41,7
2018	100	10,3	50,6	39,1

¹⁾ Включая индивидуальных предпринимателей.

	Все категории хозяйств	в том числе		
		сельхозорганизации	хозяйства населения	крестьянские (фермерские) ¹⁾ хозяйства
Овцы и козы				
2006	100	10,9	29,8	59,3
2010	100	19,9	21,7	58,4
2013	100	21,8	11,0	67,2
2014	100	23,1	9,4	67,5
2015	100	24,5	9,1	66,4
2016	100	21,5	9,0	69,5
2017	100	19,8	8,6	71,6
2018	100	18,4	8,4	73,2
Свиньи				
2006	100	55,8	42,2	2,0
2010	100	79,3	20,7	-
2013	100	53,5	44,0	2,5
2014	100	39,6	47,9	12,5
2015	100	54,5	40,0	5,5
2016	100	52,5	44,1	3,4
2017	100	53,4	45,8	0,8
2018	100	к	68,6	к
Птица				
2006	100	2,6	96,6	0,8
2010	100	41,3	57,7	1,0
2013	100	41,4	56,8	1,8
2014	100	65,0	33,5	1,5
2015	100	70,0	27,4	2,6
2016	100	33,2	63,2	3,6
2017	100	31,3	64,7	4,0
2018	100	к	64,3	к

13.16. ПРОИЗВОДСТВО ОСНОВНЫХ ПРОДУКТОВ ЖИВОТНОВОДСТВА

(в хозяйствах всех категорий; тонн)

	2006	2010	2013	2014	2015	2016	2017	2018	2018 в % к 2017
Скот и птица на убой (в убойном весе)	18737	28776	27568	24466	29750	28594	29161	27937	95,8
из него:									
крупный рогатый скот	11482	11737	10010	10994	11679	10880	10428	10065	96,5
свиньи	1833	2539	1557	811	610	1043	716	557	77,8
овцы и козы	3224	5227	5138	4482	6574	6494	6850	7259	106,0
птица	2105	9180	10775	8042	10750	10037	11022	9916	90,0
Молоко	188543	212139	209132	199753	188473	184988	185391	187016	100,9
Яйца, тыс. шт.	78881	103597	98109	92297	90741	89375	81332	83682	102,9
Шерсть (в физическом весе)	1217	1348	1449	1468	1330	1360	1403	1342	95,7

13.17 ПРОДУКТИВНОСТЬ СКОТА И ПТИЦЫ

(в хозяйствах всех категорий; килограммов)

	2006	2010	2013	2014	2015	2016	2017	2018
Надой молока на одну корову	2066	2120	2684	2532	2569	2625	2783	2957
Средний годовой настриг шерсти с одной овцы (в физическом весе)	2,3	1,4	1,1	1,2	1,1	1,2	1,3	1,2

13.18 РЕАЛИЗАЦИЯ ОСНОВНЫХ ПРОДУКТОВ ЖИВОТНОВОДСТВА СЕЛЬХОЗОРГАНИЗАЦИЯМИ¹⁾

(тысяч тонн)

Годы	Скот и птица (в живой массе)	Молоко и молочные про- дукты (в пересчете на молоко установленной жирности)	Шерсть (в физическом весе, тонн)
2006	3,0	4,8	90
2010	17,0	10,0	131
2013	26,8	13,0	181
2014	22,1	11,7	185
2015	21,7	9,1	157
2016	18,9	8,2	228
2017	18,7	6,2	165
2018	19,5	7,0	171

13.19 РАСХОД КОРМОВ В ЖИВОТНОВОДСТВЕ

(в хозяйствах всех категорий)

	2006	2010	2013	2014	2015	2016	2017	2018
Все корма в пересчё- те на кормовые еди- ницы, тыс. ц	6946	9426	12851	13234	12491	11543	10564	9787
в том числе кон- центрированные корма	1426	2022	3091	3140	2941	2545	1925	2203
Расход кормов в рас- чёте на одну голову условного крупного скота, ц кормовых ед.	26,2	27,3	32,1	34,8	33,6	34,5	35,8	35,4

ПРОДОВОЛЬСТВЕННЫЕ РЕСУРСЫ И ИХ ИСПОЛЬЗОВАНИЕ

13.20 РЕСУРСЫ И ИСПОЛЬЗОВАНИЕ МЯСА И МЯСОПРОДУКТОВ

(тысяч тонн)

	2006	2010	2013	2014	2015	2016	2017	2018 ²⁾
Ресурсы								
Запасы на начало года	0,9	1,0	1,5	1,2	1,2	0,8	0,7	1,7
Производство	18,7	28,8	27,6	24,5	29,8	28,6	29,2	27,9
Ввоз	4,1	9,5	14,4	18,2	11,5	8,9	9,6	9,2
Итого ресурсов	23,7	39,3	43,5	43,9	42,5	38,3	39,5	38,8
Использование								
Производственное потребление	-	-	-	-	-	-	-	-
Потери	-	-	-	-	-	-	-	-
Вывоз	1,3	9,2	12,4	13,3	14,2	11,1	10,9	12,0
Личное потребление	21,7	29,5	29,9	29,4	27,5	26,5	26,9	26,1
Запасы на конец года	0,7	0,6	1,2	1,2	0,8	0,7	1,7	0,7

¹⁾ По крупным, средним и малым сельхозпредприятиям (включая микропредприятия).

²⁾ Уточненные данные на основании годовой отчетности.

13.21 РЕСУРСЫ И ИСПОЛЬЗОВАНИЕ МОЛОКА И МОЛОКОПРОДУКТОВ

(ТЫСЯЧ ТОНН)

	2006	2010	2013	2014	2015	2016	2017	2018 ¹⁾
Ресурсы								
Запасы на начало года	7,3	6,7	3,5	4,0	2,7	1,8	1,6	1,8
Производство	188,5	212,1	209,1	199,8	188,5	185,0	185,4	187,0
Ввоз	19,4	18,2	57,5	48,7	20,7	12,5	16,8	16,9
Итого ресурсов	215,2	237,0	270,1	252,5	211,9	199,3	203,8	205,7
Использование								
Производственное потребление	10,4	8,0	9,1	6,9	6,4	5,9	5,9	5,9
Потери	-	-	-	-	-	-	-	-
Вывоз	56,3	61,3	99,8	109,1	90,1	75,6	80,1	93,4
Личное потребление	142,8	165,7	157,2	133,8	113,6	116,2	116,0	104,2
Запасы на конец года	5,7	2,0	4,0	2,7	1,8	1,6	1,8	2,2

13.22 РЕСУРСЫ И ИСПОЛЬЗОВАНИЕ ЯИЦ И ЯЙЦЕПРОДУКТОВ

(МЛН. ШТУК)

	2006	2010	2013	2014	2015	2016	2017	2018
Ресурсы								
Запасы на начало года	0,3	0,5	1,3	1,7	1,1	1,0	0,9	0,9
Производство	78,9	103,6	98,1	92,3	90,7	89,4	81,3	83,7
Ввоз	23,3	24,5	28,6	29,0	28,6	26,8	29,5	28,9
Итого ресурсов	102,5	128,6	128,0	123,0	120,4	117,2	111,7	113,5
Использование								
Производственное потребление	3,3	4,4	2,2	2,1	2,1	2,3	2,7	2,8
Потери	-	-	-	-	-	-	-	-
Вывоз	0,1	1,7	2,6	7,8	6,7	6,1	5,8	5,6
Личное потребление	98,7	122,3	121,5	112,0	110,6	107,9	102,3	104,0
Запасы на конец года	0,4	0,2	1,7	1,1	1,0	0,9	0,9	1,1

13.23 РЕСУРСЫ И ИСПОЛЬЗОВАНИЕ КАРТОФЕЛЯ

(ТЫСЯЧ ТОНН)

	2006	2010	2013	2014	2015	2016	2017	2018 ¹⁾
Ресурсы								
Запасы на начало года	49,6	62,0	129,4	178,9	179,3	200,2	181,8	159,4
Производство	139,4	165,6	198,1	165,4	197,0	160,5	143,9	123,8
Ввоз	5,4	8,3	3,8	1,1	1,4	1,5	0,8	1,2
Итого ресурсов	194,4	235,9	331,3	345,4	377,7	362,2	326,5	284,4
Использование								
Производственное потребление	71,5	105,6	79,6	92,7	100,9	108,9	99,4	87,6
Потери	0,6	0,8	1,6	1,7	3,7	4,7	6,5	6,7
Вывоз	22,4	4,3	0,1	1,6	1,9	1,0	-	-
Личное потребление	59,5	66,9	71,1	70,1	71,0	65,8	61,2	53,0
Запасы на конец года	40,4	58,3	178,9	179,3	200,2	181,8	159,4	137,1

¹⁾ Уточненные данные на основании годовой отчетности.

МЕТОДОЛОГИЧЕСКИЙ КОММЕНТАРИЙ

Сведения о посевных площадях и валовых сборах, урожайности сельскохозяйственных культур, поголовье сельскохозяйственных животных и производстве продуктов животноводства, балансы продовольственных ресурсов за 2010, 2013-2017 гг. приведены с учетом окончательных итогов **Всероссийской сельскохозяйственной переписи 2016 года.**

Продукция сельского хозяйства представляет собой сумму данных об объеме продукции растениеводства и животноводства всех сельхозпроизводителей, включая хозяйства индивидуально-сектора (хозяйства населения, крестьянские (фермерские) хозяйства и индивидуальные предприниматели) в стоимостной оценке по фактически действовавшим ценам.

Для исчисления индекса производства продукции сельского хозяйства используется показатель её объёма в сопоставимых ценах предыдущего года. Индекс производства продукции сельского хозяйства – относительный показатель, характеризующий изменение массы произведенных продуктов растениеводства и животноводства в сравниваемых периодах.

По категории «**сельскохозяйственные организации**» показаны данные по производственным кооперативам, закрытым и открытым акционерным обществам, государственным предприятиям, обществам с ограниченной ответственностью, подсобным хозяйствам промышленных, транспортных, научно-исследовательских учреждений и других организаций.

К **хозяйствам населения** относятся личные подсобные хозяйства, хозяйства граждан, имеющие земельные участки для ведения коллективного и индивидуального садоводства, огородничества, животноводства, собственники земельных долей.

Крестьянское (фермерское) хозяйство представляет собой объединение граждан, связанных родством и (или) свойством, имеющих в общей собственности имущество и совместно осуществляющих предпринимательскую производственную и иную хозяйственную деятельность (производство, переработку, хранение, транспортировку и реализацию сельскохозяйственной продукции), основанную на их личном участии.

Индивидуальный предприниматель по сельскохозяйственной деятельности – гражданин (физическое лицо), занимающийся предпринимательской деятельностью без образования юридического лица.

Валовой сбор сельскохозяйственных культур включает в себя объем собранной продукции как основных, так и с повторных и междурядных посевов в сельскохозяйственных организациях, крестьянских (фермерских) хозяйствах, у индивидуальных предпринимателей и в хозяйствах населения.

Поголовье скота включает поголовье всех возрастных групп соответствующего вида скота.

Производство скота и птицы на убой - показатель, характеризующий результат использования скота и птицы для забоя на мясо. Общий объем производства скота и птицы на убой отражается в пересчете на убойный вес и включает как проданный скот и птицу, подлежащий забою, так и забитые в сельскохозяйственных организациях, крестьянских (фермерских) хозяйствах, у индивидуальных предпринимателей и в хозяйствах населения.

Производство молока характеризуется фактически надоемным коровьим, козьим молоком, независимо от того, было ли оно реализовано или потреблено в хозяйстве на выпойку молодняка. Молоко, высосанное молодняком при подсосном его содержании, в продукцию не включается и не учитывается при определении средних удоев.

Производство шерсти включает весь объем фактически настриженной овечьей, козьей шерсти и козий пух. Вес шерсти показывается в физическом весе, полученный непосредственно после стрижки овец (т.е. невытой шерсти).

Производство яиц включает их сбор за год от всех видов домашней птицы, в том числе яйца, пошедшие на воспроизводство птицы (инкубация и другие).

СТРОИТЕЛЬСТВО



14. СТРОИТЕЛЬСТВО

14.1 ЧИСЛО ДЕЙСТВУЮЩИХ СТРОИТЕЛЬНЫХ ОРГАНИЗАЦИЙ

	2000	2005	2010	2015	2016	2017	2018
Число строительных организаций, всего	229	212	280	365	447	480	508
в том числе организации, относящиеся к субъектам малого предпринимательства (включая микропредприятия)	209	202	265	355	437	334	361
из них микропредприятия	-	-	207	307	391	294	324

14.2 ОБЪЕМ РАБОТ, ВЫПОЛНЕННЫХ ПО ВИДУ ЭКОНОМИЧЕСКОЙ ДЕЯТЕЛЬНОСТИ «СТРОИТЕЛЬСТВО»¹⁾

	2000	2005	2010	2015	2016	2017	2018 ²⁾
Всего, млн. рублей (в фактически действовавших ценах)	282,4	3021,4	4640,3	13145,7	13678,3	14271,4	16352,0
В % к предыдущему году (в сопоставимых ценах)	86,6	186,5	75,6	97,8	100,6	104,7	94,3

14.3 СТРУКТУРА ЗАТРАТ СТРОИТЕЛЬНЫХ ОРГАНИЗАЦИЙ НА ПРОИЗВОДСТВО И ПРОДАЖУ ПРОДУКЦИИ (ТОВАРОВ, РАБОТ И УСЛУГ)³⁾
(по фактической себестоимости; в процентах к итогу)

	2005	2010	2015	2016	2017	2018
Все затраты	100	100	100	100	100	100
в том числе по элементам:						
материальные затраты	81,2	61,3	88,2	90,3	77,3	86,4
затраты на оплату труда	12,9	20,4	2,3	2,2	2,2	2,2
страховые взносы в Пенсионный фонд, ФСС, ФФОМС, ТФОМС	3,2	5,1	0,7	0,7	0,6	0,6
амортизация основных средств	0,8	4,4	4,3	3,6	3,0	2,3
прочие затраты	1,9	8,8	4,5	3,2	17,0	8,5

¹⁾ Работы, выполненные на территории КЧР крупными и средними организациями всех видов деятельности (в том числе зарегистрированными за пределами КЧР), включая оценку объемов малых предприятий и неформальной деятельности, а также (с 2015 года) работ, выполненных хозяйственным способом.

²⁾ Утвержденные Росстатом данные.

³⁾ Без субъектов малого предпринимательства.

14.4 ОЦЕНКА ФАКТОРОВ, ОГРАНИЧИВАЮЩИХ ДЕЛОВУЮ АКТИВНОСТЬ СТРОИТЕЛЬНЫХ ОРГАНИЗАЦИЙ¹⁾

(в процентах от общего числа строительных организаций)

	2005	2010	2015	2016	2017	2018
Высокий уровень налогов	17,0	64,0	49,0	39,0	61,0	60,0
Неплатежеспособность заказчиков	20,0	41,0	21,0	40,0	41,0	35,0
Высокая стоимость материалов, конструкций, изделий	33,0	44,0	29,0	31,0	17,0	10,0
Недостаток заказов на работы	11,0	4,0	22,0	38,0	36,0	46,0
Конкуренция со стороны других строительных фирм	13,0	19,0	22,0	9,0	8,0	28,0
Недостаток квалифицированных рабочих	9,0	10,0	10,0	5,0	10,0	8,0
Высокий процент коммерческого кредита	-	20,0	1,0	20,0	39,0	21,0
Погодные условия	29,0	21,0	7,0	3,0	36,0	4,0

14.5 ОСНОВНЫЕ ФОНДЫ КРУПНЫХ И СРЕДНИХ КОММЕРЧЕСКИХ ОРГАНИЗАЦИЙ ОСНОВНОГО ВИДА ЭКОНОМИЧЕСКОЙ ДЕЯТЕЛЬНОСТИ «СТРОИТЕЛЬСТВО» (на конец года)

	2005	2010	2015	2016	2017	2018
Наличие основных фондов (по полной учетной стоимости), млн. рублей	56,9	151,3	1792,7	1841,7	1732,5	1774,0
Структура основных фондов по видам, в % от наличия основных фондов на конец года:						
здания	28,4	6,2	33,3	32,4	31,0	33,5
сооружения	2,9	2,1	3,8	5,7	6,3	5,0
машины и оборудование	54,7	39,7	51,5	49,8	50,0	48,7
транспортные средства	10,3	51,8	11,3	12,0	12,4	12,8
прочие	3,7	0,2	0,1	0,2	0,3	0,0
Степень износа основных фондов на конец года, %	25,4	52,4	29,3	39,1	48,7	58,3
Удельный вес полностью изношенных основных фондов, в % от общего объема основных фондов	6,4	10,5	2,2	4,8	4,9	7,5
Ввод в действие основных фондов (в фактически действовавших ценах), млн. рублей	21,8	26,2	321,7	94,4	55,3	53,8

¹⁾ Без микропредприятий.

ЖИЛИЩНОЕ СТРОИТЕЛЬСТВО

14.6 ВВОД В ДЕЙСТВИЕ ЖИЛЫХ ДОМОВ
(квадратных метров общей площади)

	Введено в действие жилых домов, построенных			Удельный вес в общем вводе, %	
	за счет всех источников финансирования	из них		жилых домов населения	жилых домов жилищно- строительных кооперативов
		населением за счет собственных и заемных средств	жилищно- строительными кооперативами		
1990	317235	222505	2700	70,1	0,9
1991	161909	110981	-	68,5	-
1992	103821	54418	-	52,4	-
1993	98381	56415	-	57,3	-
1994	102555	61677	-	60,1	-
1995	114596	66147	-	57,7	-
1996	126705	75129	-	59,3	-
1997	147396	107789	15116	73,1	10,3
1998	170278	147062	8130	86,4	4,8
1999	105051	76004	16612	72,3	15,8
2000	50226	45076	-	89,7	-
2001	75347	60055	2540	79,7	3,4
2002	66392	58630	-	88,3	-
2003	68478	62814	-	91,7	-
2004	63180	50766	7595	80,4	12,0
2005	62002	46749	3474	75,4	5,6
2006	80605	57068	4358	70,8	5,4
2007	92934	65112	10198	70,1	11,0
2008	95498	82488	к	86,4	к
2009	90077	57844	к	64,2	к
2010	70151	55996	-	79,8	-
2011	82397	68552	-	83,2	-
2012	87758	59622	-	67,9	-
2013	113099	85958	-	76,0	-
2014	173477	127779	8221	73,7	4,7
2015	183981	156472	-	85,0	-
2016	165124	111665	к	67,6	к
2017	201829	72327	к	35,8	к
2018	174841	81698	к	46,7	к

14.7 ЧИСЛО ПОСТРОЕННЫХ КВАРТИР И ИХ СРЕДНИЙ РАЗМЕР

	2000	2005	2010	2015	2016	2017	2018
За счет всех источников финансирования							
Число квартир, ед.	391	518	470	1225	1312	2295	1955
Средний размер квартир, кв.м общей площади	128,5	119,7	149,3	150,2	125,9	87,9	89,4
Населением за счет собственных и заемных средств							
Число квартир, ед.	318	295	329	891	637	416	460
Средний размер квартир, кв.м общей площади	141,7	158,5	170,2	175,6	175,3	173,9	177,6

14.8 НЕ ЗАВЕРШЕННЫЕ СТРОИТЕЛЬСТВОМ ЖИЛЫЕ ДОМА¹⁾
(на конец года)

	2000	2005	2010	2015	2016	2017	2018
Число жилых домов (без индивидуальных), ед.	34	40	7	9	6	1	1
их общая площадь, кв.м	52813	111547	13416	56814	69220	1280	5855
в % к предыдущему году	...	95,8	84,2	в 3,5 р.	121,8	1,8	в 4,6 р.

¹⁾ По крупным и средним организациям.

МЕТОДОЛОГИЧЕСКИЙ КОММЕНТАРИЙ

Объем выполненных работ по виду экономической деятельности "Строительство" – это строительные работы, выполненные организациями собственными силами на основании договоров и (или) контрактов, заключаемых с заказчиками, а также с 2015 г. работы выполненные хозяйственным способом организациями и населением.

В стоимость этих работ включаются работы по строительству новых объектов, капитальному и текущему ремонту, реконструкции жилых и нежилых зданий и инженерных сооружений.

Показатель «Объем работ по виду деятельности «Строительство» по полному кругу хозяйствующих субъектов формируется как сумма данных по организациям, не относящимся к субъектам малого предпринимательства, по малым и микропредприятиям и с учетом деятельности, не наблюдаемой прямыми статистическими методами.

Индексы физического объема работ рассчитаны в сопоставимых ценах.

К строительным организациям относятся все общестроительные и специализированные организации, включая ремонтно-строительные организации, тресты (управления) механизации и домостроительные комбинаты, зарегистрированные соответствующим кодом ОКВЭД, входящим в раздел F «Строительство».

В число строительных организаций включаются юридические лица всех форм собственности, филиалы, структурные подразделения, субъекты малого предпринимательства, выполняющие работы по договорам строительного подряда и(или) государственным контрактам, заключаемым с заказчиками.

Общая площадь жилых помещений во введенных в эксплуатацию жилых и нежилых зданиях, жилых домах определяется как сумма площадей всех частей жилых помещений, включая площадь помещений вспомогательного использования, предназначенных для удовлетворения гражданами бытовых и иных нужд, связанных с их проживанием в жилом помещении, площадей лоджий, балконов, веранд, террас, подсчитываемых с соответствующими понижающими коэффициентами, а также жилых и подсобных помещений в построенных населением индивидуальных жилых домах. К помещениям вспомогательного использования относятся кухни, передние, холлы, внутриквартирные коридоры, ванные или душевые, туалеты, кладовые или хозяйственные встроенные шкафы. В домах-интернатах для престарелых и инвалидов, ветеранов, специальных домах для одиноких престарелых, детских домах к подсобным помещениям относятся столовые, буфеты, клубы, читальни, спортивные залы, приемные пункты бытового обслуживания и медицинского обслуживания.

В общую площадь жилых помещений не входит площадь вестибюлей, тамбуров, лестничных клеток, лифтовых холлов, общих коридоров, а также площадь в жилых домах, предназначенная для встроенно-пристроенных помещений.

В данные об общем **числе построенных квартир** включены квартиры в законченных строительством жилых домах квартирного и гостиничного типов и общежитиях, квартиры в нежилых зданиях, а также в построенных населением индивидуальных жилых домах.

ТРАНСПОРТ И СВЯЗЬ



15

15. ТРАНСПОРТ И СВЯЗЬ

15.1 НАЛИЧИЕ АВТОТРАНСПОРТНЫХ СРЕДСТВ¹⁾

(на конец года; штук)

	<i>Грузовые автомобили</i>	<i>Пикапы и легковые фургоны</i>	<i>Пассажирские автобусы</i>	<i>Легковые автомобили</i>	<i>Специальные автомобили</i>
2008	1379	235	566	2198	1308
2009	1851	247	807	2496	1408
2010	1743	189	840	2523	1417
2011	1779	183	818	2804	1292
2012	2015	150	818	2728	1427
2013	2052	143	795	2980	1455
2014	1858	131	754	3291	... ²⁾
2015	1900	141	704	3078	... ²⁾
2016	1793	149	178 ³⁾	... ²⁾	... ²⁾
2017	1789	190	234 ³⁾	... ²⁾	157 ⁴⁾
2018	1718	166	225 ³⁾	... ²⁾	186 ⁴⁾

15.2 ПЕРЕВОЗКИ ГРУЗОВ И ГРУЗОБОРОТ АВТОМОБИЛЬНОГО ТРАНСПОРТА ОРГАНИЗАЦИЙ ВСЕХ ВИДОВ ДЕЯТЕЛЬНОСТИ⁵⁾

	<i>Перевозки грузо', млн. т</i>	<i>Грузооборот, млн. т-км</i>
2008	2,8	197,9
2009	2,3	176,6
2010	2,2	197,6
2011	2,3	229,6
2012	4,2	350,4
2013	5,2	350,5
2014	3,0	570,7
2015	3,0	532,6
2016	2,9	429,5
2017	2,7	455,4
2018	2,8	533,0

15.3 ПЕРЕВОЗКИ ПАССАЖИРОВ И ПАССАЖИРОБОРОТ АВТОМОБИЛЬНОГО ТРАНСПОРТА ОБЩЕГО ПОЛЬЗОВАНИЯ⁶⁾

	<i>Перевезено пассажиров, млн. человек</i>	<i>Пассажирооборот, млн. пасс.-км</i>
2008	18,0	217,7
2009	16,8	230,3
2010	15,9	219,3
2011	15,4	211,4
2012	15,0	206,9
2013	12,5	181,7
2014	11,4	170,7
2015	11,7	170,3
2016	11,2	167,8
2017	10,2	159,7
2018	14,8	294,6

¹⁾ По крупным, средним и малым предприятиям (кроме микропредприятий) всех видов экономической деятельности.

²⁾ Показатель исключен из формы федерального статистического наблюдения.

³⁾ По предприятиям всех видов деятельности, осуществляющим регулярные пассажирские перевозки по автобусным маршрутам общего пользования.

⁴⁾ Специальные автомобили, предназначенные для перевозки грузов.

⁵⁾ По крупным и средним предприятиям всех видов экономической деятельности, а также физическим лицам - индивидуальным предпринимателям с основным видом экономической деятельности «Деятельность автомобильного грузового транспорта».

⁶⁾ По крупным, средним и малым предприятиям (включая микропредприятия) всех видов деятельности, а также индивидуальным предпринимателям, занимающимся регулярными пассажирскими перевозками по автобусным маршрутам общего пользования.

15.4 ВЫПОЛНЕНИЕ РАСПИСАНИЯ ДВИЖЕНИЯ АВТОБУСОВ

	<i>Удельный вес автобусных рейсов, выполненных без опоздания, в общем числе запланированных рейсов (регулярность движения) на маршрутах общего пользования:</i>		
	<i>междугородных</i>	<i>пригородных</i>	<i>внутригородских</i>
2008	97,5	98,1	86,1
2009	98,9	97,4	89,2
2010	98,0	98,9	95,0
2011	99,2	98,9	95,1
2012	98,0	99,2	96,0
2013	98,4	99,1	95,3
2014	95,9	99,0	95,7
2015	95,6	98,5	96,3
2016 ¹⁾	97,5	98,9	94,9

15.5 АВАРИЙНОСТЬ НА АВТОМОБИЛЬНОМ ТРАНСПОРТЕ²⁾

	<i>Число дорожно-транспортных происшествий (ДТП), единиц</i>	<i>Количество погибших в ДТП, человек</i>	<i>Количество раненых в ДТП, человек</i>
2008	640	142	964
2009	592	140	864
2010	617	139	933
2011	574	128	892
2012	642	133	1008
2013	587	131	908
2014	587	141	831
2015	514	129	727
2016	533	87	742
2017	608	69	916
2018	526	82	786

15.6 ПРОТЯЖЕННОСТЬ АВТОМОБИЛЬНЫХ ДОРОГ

(на конец года; км)

	<i>Общая протяженность автомобильных дорог³⁾</i>	<i>Из нее – с твердым покрытием</i>	<i>Из общей протяженности автомобильных дорог - протяженность автомобильных дорог общего пользования</i>	<i>Из нее – с твердым покрытием</i>	<i>Из него – с усовершенствованным покрытием</i>
2008	4268,2	3978,5	3739,9	3479,8	2009,3
2009	4503,4	4049,5	3978,5	3563,4	1933,6
2010	4451,0	4003,9	4001,2	3586,1	1935,8
2011	4466,2	4001,8	4061,3	3628,7	1945,9
2012	6018,4	4557,9	5613,7	4245,0	1926,3
2013	7126,3	5027,6	6735,3	4735,5	1959,5
2014	7114,9	5127,2	6756,3	4780,8	2024,9
2015	7142,6	5207,6	6796,0	4873,2	2026,2
2016	7127,1	5247,7	6791,0	4923,8	2062,0
2017	7328,7	5271,5	6997,3	4952,2	2196,4
2018	7327,1	5272,6	7002,7	4960,4	2222,1

¹⁾ С 2017 года показатель не разрабатывается.

²⁾ По данным МВД КЧР.

³⁾ Федерального, регионального или межмуниципального и местного значения, а также ведомственных.

15.7 ДОХОДЫ ОТ УСЛУГ СВЯЗИ¹⁾

	<i>Млн. рублей</i>	<i>В % к предыдущему году (в сопоставимых ценах)</i>
2000	135,3	109,5
2001	183,0	120,1
2002	250,7	118,0
2003	388,3	142,2
2004	585,9	141,0
2005	850,5	137,8
2006	1098,5	125,0
2007	1295,5	112,7
2008	1591,3	118,8
2009	1820,9	113,1
2010	2151,5	114,8
2011	2360,3	110,2
2012	2526,0	106,3
2013	2670,8	105,2
2014	2734,5	101,2
2015	2670,9	97,5
2016	2701,1	101,1
2017	2802,9	...
2018	3145,6	...

¹⁾ До 2017 года - включая оценку объемов малых предприятий и микропредприятий. С 2017 года – по данным Минкомсвязи Российской Федерации.

Транспорт как вид хозяйственной деятельности подразделяется на транспорт общего и необщего пользования.

Транспорт общего пользования – транспорт, удовлетворяющий потребности всех отраслей экономики и населения в перевозках грузов и пассажиров, перемещающий различные виды продукции между производителями и потребителями, осуществляющий общедоступное транспортное обслуживание населения. К перевозкам транспорта общего пользования относятся перевозки на коммерческой основе (за плату) пассажиров (включая граждан, пользующихся правом бесплатного проезда на общественном транспорте) или грузов.

Грузовой автомобиль – дорожное механическое транспортное средство на жесткой раме, предназначенное исключительно или преимущественно для перевозки грузов.

Автобус – пассажирское механическое дорожное транспортное средство, предназначенное для перевозки пассажиров, вместимостью более восьми мест для сидения, не считая водителя.

Легковой автомобиль – пассажирский автомобиль вместимостью до восьми мест для сидения, не считая места водителя.

Перевезено грузов (объем перевозок грузов) – количество грузов в тоннах, перевезенных транспортом. Учитывается по видам транспорта, сообщений, роду грузов, направлениям перевозок. Начальный момент процесса перевозок грузов отражается показателем «отправлено (отправление) грузов», конечный момент – показателем «прибыло (прибытие) грузов». По всем видам транспорта общего пользования, кроме автомобильного, объем перевезенных грузов показан по моменту отправления. На автомобильном транспорте учет перевезенных грузов осуществляется по моменту прибытия.

Перевозки грузов **автомобильным транспортом** включают суммарные объемы, выполненные грузовыми автомобилями, пикапами и фургонами на шасси легковых автомобилей и автоприцепами. Учет перевезенных грузов осуществляется по моменту прибытия. Объем перевезенных грузов указывается по фактическому весу перевезенных грузов с учетом веса тары, веса контейнеров за каждую езду (заезд).

Грузооборот транспорта – объем работы транспорта по перевозкам грузов. Единицей измерения является тонно-километр. Исчисляется суммированием произведений массы перевезенных грузов в тоннах на расстояние перевозки в километрах (милях). Грузооборот транспорта группируется по видам транспорта, сообщения, ширине колеи, роду грузов и другими признакам.

Перевезено пассажиров – число пассажиров, перевезенных за определенный период времени. Учитывается по видам транспорта и видам сообщения. Единицей наблюдения в статистике перевозок пассажиров является пассажиропоездка. Момент учета отправленных пассажиров определяется на отдельных видах транспорта неодинаково: или по моменту приобретения билета (на железнодорожном, автомобильном, городском электрическом транспорте), или по моменту отправления транспортного средства (на водном и воздушном транспорте).

Перевозки пассажиров в **автобусах** включают суммарные объемы, выполненные эксплуатационными маршрутными автобусами, маршрутными таксомоторами и автобусами, работающими по заказам (в том числе туристско-экскурсионными). Основным показателем, характеризующим работу эксплуатационных автобусов, является **перевозка пассажиров по регулярным маршрутам общего пользования**.

Перевозки пассажиров в автобусах учитываются по видам сообщения.

К **внутригородским** перевозкам относятся перевозки, осуществляемые на маршрутах в пределах черты города (другого населенного пункта);

пригородным – перевозки, осуществляемые за пределы черты города (другого населенного пункта) на расстоянии до 50 км включительно;

междугородным – перевозки, осуществляемые за пределы черты города (другого населенного пункта) на расстоянии более 50 километров. В междугородные перевозки включаются внутриобластные, которые осуществляются на маршрутах, проходящих в пределах одной области, края, республики в составе России, межобластные – на маршрутах, проходящих по территории двух и более областей (краев, республик в составе России).

Пассажирооборот характеризует перевозку пассажиров с учетом расстояний, на которые перевезены пассажиры. Единицей измерения является пассажирооборот. Определяется путем суммирования произведений количества пассажиров по каждой позиции перевозки на расстояние перевозки; исчисляется отдельно по видам транспорта, сообщения и другим признакам.

Аварийность на транспорте характеризуется числом происшествий, числом погибших и пострадавших в них людей.

В дорожно-транспортные происшествия включаются сведения только о дорожно-транспортных происшествиях, в которых погибли или были ранены люди.

Дорожно-транспортное происшествие – событие, возникшее в процессе движения по дороге транспортного средства и с его участием, при котором погибли или ранены люди, повреждены транспортные средства, груз, сооружения, либо причинен иной материальный ущерб.

Погибший – лицо, погибшее на месте дорожно-транспортного происшествия, либо умершее от его последствий в течение 7 последующих суток.

Раненый – лицо, получившее в месте дорожно-транспортного происшествия телесные повреждения, обусловившие его госпитализацию на срок не менее одних суток, либо необходимость амбулаторного лечения.

Автомобильная дорога – обустроенная или приспособленная полоса земли либо поверхность искусственного сооружения, используемая для движения транспортных средств. Дорога включает в себя одну или несколько проезжих частей, а также трамвайные пути, тротуары, обочины и разделительные полосы при их наличии. Включаются также мосты, туннели, несущие конструкции, пересечения дорог, перекрестки и развязки.

Протяженность автомобильной дороги исчисляется от начального до конечного населенного пункта путем суммирования длин отдельных участков, образующих дорожную сеть.

Автомобильные дороги, расположенные на территории Российской Федерации, классифицируются на автомобильные дороги общего пользования и необщего пользования (ведомственные).

К автомобильным дорогам **общего пользования** относятся: дороги федерального значения, относящиеся к собственности Российской Федерации; дороги регионального или межмуниципального значения, относящиеся к собственности субъектов Российской Федерации; дороги местного значения, относящиеся к собственности муниципальных образований, включая относящиеся к собственности поселений, муниципальных районов, городских округов.

К автомобильным дорогам **необщего пользования (ведомственные)** относятся дороги, находящиеся во владении или пользовании юридических лиц.

К **твердому покрытию автодорог** относятся: усовершенствованное покрытие (цементобетонное, асфальтобетонное, из щебня и гравия, обработанных вяжущими материалами) и покрытие переходного типа (из щебня и гравия (шлака), не обработанных вяжущими материалами, каменные мостовые, из грунтов и местных малопрочных материалов, обработанных вяжущими материалами).

Связь - производственная и социальная инфраструктура Российской Федерации, которая функционирует на ее территории как взаимоувязанный производственно-хозяйственный комплекс, предназначенный для удовлетворения нужд граждан, органов государственной власти (управления), обороны, безопасности, охраны правопорядка в Российской Федерации, физических и юридических лиц в услугах электрической и почтовой связи.

Объем услуг связи – стоимость оказанных операторами связи услуг почтовой связи, электросвязи, подвижной радиосвязи, услуг присоединения и пропуска трафика, услуг по обеспечению регулирования использования радиочастотного спектра радиоэлектронных средств и т.п..

ТОРГОВЛЯ И ОБЩЕСТВЕННОЕ ПИТАНИЕ



16. ТОРГОВЛЯ И ОБЩЕСТВЕННОЕ ПИТАНИЕ

16.1 ЧИСЛО ХОЗЯЙСТВУЮЩИХ СУБЪЕКТОВ ТОРГОВЛИ И ОБЩЕСТВЕННОГО ПИТАНИЯ ПО ВИДАМ ЭКОНОМИЧЕСКОЙ ДЕЯТЕЛЬНОСТИ¹⁾
(на конец года)

	2011	2012	2013	2014	2015	2016
Юридические лица и филиалы²⁾, единиц						
Оптовая и розничная торговля; ремонт автотранспортных средств, мотоциклов, бытовых изделий и предметов личного пользования	1505	1507	1558	1510	1544	1488
в том числе:						
Торговля автотранспортными средствами и мотоциклами, их техническое обслуживание и ремонт	92	93	102	107	105	111
Оптовая торговля, включая торговлю через агентов, кроме торговли автотранспортными средствами и мотоциклами	720	724	747	725	783	802
Розничная торговля, кроме торговли автотранспортными средствами и мотоциклами; ремонт бытовых изделий и предметов личного пользования	693	690	709	678	656	575
Деятельность организаций общественного питания	132	132	140	135	127	114
Индивидуальные предприниматели, человек³⁾						
Розничная торговля, кроме торговли автотранспортными средствами и мотоциклами, ремонта бытовых изделий и предметов личного пользования	7408	6626	5431	5104	4850	4561
Общественное питание	411	381	340	341	358	353

16.2 ЧИСЛО ХОЗЯЙСТВУЮЩИХ СУБЪЕКТОВ ТОРГОВЛИ И ОБЩЕСТВЕННОГО ПИТАНИЯ ПО ВИДАМ ЭКОНОМИЧЕСКОЙ ДЕЯТЕЛЬНОСТИ¹⁾
(на конец года)

	2017	2018
Юридические лица и филиалы²⁾, единиц		
Торговля оптовая и розничная; ремонт автотранспортных средств и мотоциклов	1442	1431
в том числе:		
торговля оптовая и розничная автотранспортными средствами и мотоциклами и их ремонт	74	71
торговля оптовая, кроме торговли автотранспортными средствами и мотоциклами	824	839
торговля розничная, кроме торговли автотранспортными средствами и мотоциклами	544	521
Деятельность по предоставлению продуктов питания и напитков	103	99
Индивидуальные предприниматели, человек		
Торговля оптовая и розничная; ремонт автотранспортных средств и мотоциклов	5155	4939
в том числе:		
торговля оптовая и розничная автотранспортными средствами и мотоциклами и их ремонт	330	335
торговля оптовая, кроме торговли автотранспортными средствами и мотоциклами	464	473
торговля розничная, кроме торговли автотранспортными средствами и мотоциклами	4361	4131
Деятельность по предоставлению продуктов питания и напитков	352	380

¹⁾ По данным государственной регистрации.

²⁾ Без учета территориально-обособленных структурных подразделений юридических лиц.

³⁾ Без учета индивидуальных предпринимателей, зарегистрированных с основным видом экономической деятельности класса ОКВЭД 50.

16.3 ОСНОВНЫЕ ПОКАЗАТЕЛИ ДЕЯТЕЛЬНОСТИ ОРГАНИЗАЦИЙ ТОРГОВЛИ

	<i>Организации, осуществляющие торговлю моторным топливом, автотранспортными средствами и мотоциклами, их техническое обслуживание и ремонт</i>		<i>Организации оптовой торговли (включая торговлю через агентов), кроме торговли автотранспортными средствами и мотоциклами</i>		<i>Организации розничной торговли, кроме торговли автотранспортными средствами и мотоциклами, и по ремонту бытовых изделий и предметов личного пользования</i>	
	2015	2016	2015	2016	2015	2016
Число организаций (на конец года)	105	111	783	802	656	575
Среднесписочная численность работников (без внешних совместителей и работников несписочного состава), человек	714	719	1663	1621	2501	2300
Среднемесячная номинальная начисленная заработная плата работников, рублей	10986,0	11951,6	9440,9	8642,5	12336,6	14479,5
Оборот (в фактически действовавших ценах) ¹⁾ , млн. рублей	4415,8	4388,8	10902,0	11931,2	8798,2	8163,9
Инвестиции в основной капитал (в фактически действовавших ценах) ²⁾ , млн. рублей	к	13,7	к	к	44,7	48,7
Прибыль, убыток (-) от продаж ³⁾ , млн. рублей	91,8	12,0	1155,1	1227,6	381,6	170,4

16.4 ОСНОВНЫЕ ПОКАЗАТЕЛИ ДЕЯТЕЛЬНОСТИ ОРГАНИЗАЦИЙ ТОРГОВЛИ

	<i>Торговля оптовая и розничная автотранспортными средствами и мотоциклами и их ремонт</i>		<i>Торговля оптовая, кроме оптовой торговли автотранспортными средствами и мотоциклами</i>		<i>Торговля розничная, кроме торговли автотранспортными средствами и мотоциклами</i>	
	2017	2018	2017	2018	2017	2018
Число организаций (на конец года)	74	71	824	839	544	521
Среднесписочная численность работников (без внешних совместителей и работников несписочного состава), человек	324	460	1715	1555	2361	2356
Среднемесячная номинальная начисленная заработная плата работников, рублей	8667,8	13176,4	8715,3	12977,1	17769,9	19374,9
Оборот (в фактически действовавших ценах) ¹⁾ , млн. рублей	1030,2	3419,4	21505,4	22495,6	12832,1	12190,1
Инвестиции в основной капитал (в фактически действовавших ценах) ²⁾ , млн. рублей	к	к	к	к	225,5	55,3
Прибыль, убыток (-) от продаж ³⁾ , млн. рублей	70,9	-10,0	1245,4	694,0	230,7	214,1

¹⁾ Здесь и далее – по юридическим лицам, включая субъекты малого предпринимательства, а также ГОСПы юридических лиц, расположенные на территории КЧР, головные организации которых зарегистрированы в других субъектах РФ.

²⁾ По крупным и средним организациям (по «хозяйственному» виду деятельности).

³⁾ По данным годовой бухгалтерской отчетности.

16.5 ОБОРОТ ОРГАНИЗАЦИЙ ТОРГОВЛИ

(в фактически действовавших ценах)

	2015				2016			
	все организации		из них крупные и средние		все организации		из них крупные и средние	
	млн. рублей	в % к итогу	млн. рублей	в % к итогу	млн. рублей	в % к итогу	млн. рублей	в % к итогу
Оптовая и розничная торговля; ремонт автотранспортных средств, мотоциклов, бытовых изделий и предметов личного пользования	24116,0	100	15999,7	100	24483,9	100	12894,8	100
Организации, осуществляющие торговлю моторным топливом, автотранспортными средствами и мотоциклами, их техническое обслуживание и ремонт	4415,8	18,3	3789,9	23,7	4388,8	17,9	3730,3	28,9
из них розничная торговля моторным топливом	3280,3	13,6	к	к	3113,3	12,7	2729,3	21,2
Организации, осуществляющие оптовую торговлю, включая торговлю через агентов, кроме торговли автотранспортными средствами и мотоциклами	10902,0	45,2	6561,7	41,0	11931,2	48,7	4421,9	34,3
из них:								
оптовая торговля сельскохозяйственным сырьем и живыми животными	17,7	0,1	-	-	61,2	0,2	-	-
оптовая торговля пищевыми продуктами, включая напитки, и табачными изделиями	3044,3	12,6	к	к	2114,5	8,6	к	к
оптовая торговля непродовольственными потребительскими товарами	198,6	0,8	-	-	1773,4	7,2	к	к
оптовая торговля несельскохозяйственными промежуточными продуктами, отходами и ломом	7240,0	30,0	к	к	7359,5	30,1	3118,3	24,2
оптовая торговля машинами и оборудованием	59,1	0,2	-	-	158,9	0,6	-	-
прочая оптовая торговля	342,3	1,4	-	-	463,2	1,9	-	-
Организации розничной торговли (кроме торговли автотранспортными средствами и мотоциклами) и по ремонту бытовых изделий и предметов личного пользования	8798,2	36,5	5648,1	35,3	8163,9	33,3	4742,5	36,8
из них:								
розничная торговля в неспециализированных магазинах	4416,8	18,3	3116,4	19,5	4409,7	18,0	3372,4	26,2
розничная торговля пищевыми продуктами, включая напитки, и табачными изделиями в специализированных магазинах	514,4	2,1	-	-	655,1	2,7	-	-
розничная торговля фармацевтическими и медицинскими товарами, косметическими и парфюмерными товарами	940,1	3,9	к	к	1082,2	4,4	126,4	1,0
прочая розничная торговля в специализированных магазинах	2926,5	12,1	к	к	2013,8	8,2	1243,8	9,6

16.6 ОБОРОТ ОРГАНИЗАЦИЙ ТОРГОВЛИ

(в фактически действовавших ценах)

	2017				2018			
	все организации		из них крупные и средние		все организации		из них крупные и средние	
	млн. рублей	в % к итогу	млн. рублей	в % к итогу	млн. рублей	в % к итогу	млн. рублей	в % к итогу
Торговля оптовая и розничная; ремонт автотранспортных средств и мотоциклов	35367,7	100	20500,6	100	38105,1	100	24180,2	100
в том числе:								
Торговля оптовая и розничная автотранспортными средствами и мотоциклами и их ремонт	1030,2	2,9	529,3	2,6	3419,4	9,0	2311,8	9,6
из нее техническое обслуживание и ремонт автотранспортных средств:	33,4	0,1	-	-	97,8	0,3	к	к
Торговля оптовая, кроме оптовой торговли автотранспортными средствами и мотоциклами	21505,4	60,8	11281,6	55,0	22495,6	59,0	12958,8	53,6
из нее:								
торговля оптовая сельскохозяйственным сырьем и живыми животными	283,2	0,8	130,0	0,6	к	к	к	к
торговля оптовая пищевыми продуктами, напитками и табачными изделиями	1209,0	3,4	145,8	0,7	1417,9	3,7	219,4	0,9
торговля оптовая непродовольственными потребительскими товарами	2145,4	6,1	1474,0	7,2	3076,0	8,1	1472,4	6,1
торговля оптовая информационным и коммуникационным оборудованием	17,9	0,1	-	-	18,6	0,1	-	-
торговля оптовая прочими машинами, оборудованием и принадлежностями	211,0	0,6	-	-	221,6	0,6	-	-
торговля оптовая специализированная прочая	17177,9	48,5	9469,3	46,2	14301,7	37,5	8828,9	36,5
торговля оптовая неспециализированная	436,0	1,2	к	к	555,2	1,5	-	-
Торговля розничная, кроме торговли автотранспортными средствами и мотоциклами	12832,1	36,3	8689,7	42,4	12190,1	32,0	8909,6	36,9
из нее:								
торговля розничная в неспециализированных магазинах	5409,0	15,3	3207,9	15,6	4986,5	13,1	3679,3	15,2
торговля розничная пищевыми продуктами, напитками и табачными изделиями в специализированных магазинах	427,7	1,2	176,1	0,9	624,3	1,6	157,5	0,7
торговля розничная моторным топливом в специализированных магазинах	3417,6	9,7	к	к	3525,1	9,3	к	к

	2017				2018			
	все организации		из них крупные и средние		все организации		из них крупные и средние	
	млн. рублей	в % к итогу	млн. рублей	в % к итогу	млн. рублей	в % к итогу	млн. рублей	в % к итогу
торговля розничная информационным и коммуникационным обслуживанием в специализированных магазинах	595,8	1,7	586,1	2,9	426,2	1,1	413,5	1,7
торговля розничная прочими бытовыми изделиями в специализированных магазинах	1264,5	3,6	1060,4	5,2	941,6	2,5	811,0	3,4
торговля розничная товарами культурно-развлекательного назначения в специализированных магазинах	74,6	0,2	к	к	60,2	0,2	к	к
торговля розничная прочими товарами в специализированных магазинах	1642,9	4,6	653,4	3,2	1624,9	4,3	733,7	3,0

16.7 ОБОРОТ РОЗНИЧНОЙ ТОРГОВЛИ¹⁾

	Млн. рублей (в фактически действовавших ценах)	В % к предыдущему году (в сопоставимых ценах)
2005	12510,2	116,8
2006	15711,9	116,1
2007	18044,6	105,0
2008	22575,1	108,3
2009	25306,3	99,8
2010	27645,0	101,2
2011	31035,8	102,8
2012	33589,1	104,2
2013	34720,6	96,8
2014	36815,3	98,6
2015	35081,0	80,5
2016	35702,4	94,7
2017	37075,6	100,2
2018	38364,5	101,6

16.8 ОБОРОТ РОЗНИЧНОЙ ТОРГОВЛИ ПО ФОРМАМ ПРОЯВЛЕНИЯ

	Всего	в том числе	
		оборот розничной торговли торгующих организаций	продажа товаров на розничных рынках и ярмарках
В фактически действовавших ценах, млн. рублей			
2005	12510,2	7030,6	5479,6
2006	15711,9	8813,4	6898,5
2007	18044,6	11064,0	6980,6
2008	22575,1	16981,7	5593,4
2009	25306,3	18974,8	6331,5
2010	27645,0	20919,9	6725,1
2011	31035,8	23460,5	7575,3
2012	33589,1	25977,4	7611,7
2013	34720,6	26795,7	7924,9

¹⁾ С учетом оценки объемов продаж товаров индивидуальными предпринимателями и на вещевых, смешанных и продовольственных рынках, а также сокрытого оборота. С 2013 года – с учетом оборотов ярмарок.

	Всего	в том числе	
		оборот розничной торговли торговых организаций	продажа товаров на розничных рынках и ярмарках
2014	36815,3	28819,4	7995,9
2015	35081,0	27537,4	7543,6
2016	35702,4	27627,7	8074,7
2017	37075,6	28179,3	8896,3
2018	38364,5	29377,1	8987,4
В % к итогу			
2005	100	56,2	43,8
2006	100	56,1	43,9
2007	100	61,3	38,7
2008	100	75,2	24,8
2009	100	75,0	25,0
2010	100	75,7	24,3
2011	100	75,6	24,4
2012	100	77,3	22,7
2013	100	77,2	22,8
2014	100	78,3	21,7
2015	100	78,5	21,5
2016	100	77,4	22,6
2017	100	76,0	24,0
2018	100	76,6	23,4
В % к предыдущему году (в сопоставимых ценах)			
2005	116,8	113,7	121,1
2006	116,1	115,9	116,4
2007	105,0	114,7	92,5
2008	108,3	132,9	69,4
2009	99,8	99,5	100,8
2010	101,2	102,1	98,4
2011	102,8	102,7	103,1
2012	104,2	106,6	96,7
2013	96,8	96,6	97,5
2014	98,6	100,0	93,8
2015	80,5	80,8	79,7
2016	94,7	93,4	99,6
2017	100,2	98,4	106,3
2018	101,6	102,4	99,2

16.9 ЧИСЛО РОЗНИЧНЫХ РЫНКОВ И ТОРГОВЫХ МЕСТ НА НИХ
(на 1 января, единиц)

	2011	2012	2013	2014	2015	2016	2017	2018	2019
Число розничных рынков	28	27	23	21	15	14	11	11	10
Число торговых мест на них	9374	8774	7911	7524	6721	6340	6384	5618	5187

16.10 ЧИСЛО ПРОВЕДЕННЫХ РОЗНИЧНЫХ ЯРМАРОК И ТОРГОВЫХ МЕСТ НА НИХ
(за соответствующий год, единиц)

	2013	2014	2015	2016	2017	2018
Число розничных ярмарок	28	43	61	58	65	65
Число торговых мест на них	1792	2429	3059	3190	3670	3660

16.11 МАКРОСТРУКТУРА ОБОРОТА РОЗНИЧНОЙ ТОРГОВЛИ

	Всего	в том числе	
		продовольственные товары	непродовольственные товары
Млн. рублей (в фактически действовавших ценах)			
2005	12510,2	5141,0	7369,2
2006	15711,9	6345,8	9366,1
2007	18044,6	7579,3	10465,3
2008	22575,1	9638,9	12936,2
2009	25306,3	11108,1 ¹⁾	14198,2
2010	27645,0	12248,4	15396,6
2011	31035,8	14110,1	16925,7
2012	33589,1	14621,5	18967,6
2013	34720,6	15725,0	18995,6
2014	36815,3	17571,8	19243,5
2015	35081,0	17303,4	17777,6
2016	35702,4	17257,1	18445,3
2017	37075,6	18384,6	18691,0
2018	38364,5	19033,6	19330,9
В % к итогу			
2006	100	40,4	59,6
2007	100	42,0	58,0
2008	100	42,7	57,3
2009	100	43,9	56,1
2010	100	44,3	55,7
2011	100	45,5	54,5
2012	100	43,5	56,5
2013	100	45,3	54,7
2014	100	47,7	52,3
2015	100	49,3	50,7
2016	100	48,3	51,7
2017	100	49,6	50,4
2018	100	49,6	50,4
В % к предыдущему году (в сопоставимых ценах)			
2005	116,8	110,7	121,2
2006	116,1	112,0	118,9
2007	105,0	107,1	103,5
2008	108,3	105,2	110,5
2009	99,8	102,2	98,1
2010	101,2	100,9	101,4
2011	102,8	102,9	102,7
2012	104,2	100,3	107,4
2013	96,8	100,2	94,1
2014	98,6	103,2	94,9
2015	80,5	82,1	79,1
2016	94,7	94,2	95,2
2017	100,2	103,7	96,9
2018	101,6	102,0	101,2

¹⁾ С 2009 года – пищевые продукты, включая напитки, и табачные изделия.

16.12 ОБОРОТ РОЗНИЧНОЙ ТОРГОВЛИ НА ДУШУ НАСЕЛЕНИЯ¹⁾

	Рублей (в фактически действовавших ценах)			В % к предыдущему году (в сопоставимых ценах)		
	всего	в том числе		всего	в том числе	
		продовольственные товары	непродовольственные товары		продовольственные товары	непродовольственные товары
2005	27655,7	11364,8	16290,8	115,5	109,5	119,8
2006	34300,4	13853,5	20446,9	114,6	110,6	117,4
2007	38888,6	16334,5	22554,1	103,6	105,7	102,2
2008	48215,2	20586,6	27628,6	107,3	104,3	109,5
2009	53623,3	23537,7 ²⁾	30085,6	99,0	102,5	96,5
2010	58126,7	25753,7	32373,0	100,4	100,1	100,6
2011	65196,0	29640,7	35555,3	102,7	102,8	102,6
2012	70973,8	30895,3	40078,5	104,8	100,9	108,1
2013	73741,5	33397,5	40344,0	97,3	100,8	94,6
2014	78422,3	37430,7	40991,6	98,9	103,5	95,1
2015	74890,7	36939,3	37951,4	80,7	82,3	79,3
2016	76431,7	36944,1	39487,6	95,0	94,5	95,5
2017	79498,4	39420,8	40077,6	100,3	103,8	97,0
2018	82338,8	40850,5	41488,3	101,7	102,1	101,3

16.13 РАСПРЕДЕЛЕНИЕ ОБОРОТА РОЗНИЧНОЙ ТОРГОВЛИ ПО ФОРМАМ СОБСТВЕННОСТИ

	Государственная и муниципальная собственность	Частная собственность	Другие формы собственности
Млн. рублей (в фактически действовавших ценах)			
2005	133,8	11564,9	811,5
2006	103,5	14609,8	998,6
2007	152,5	16954,8	937,3
2008	149,7	22169,9	255,5
2009	137,6	24953,5	215,1
2010	133,3	27271,0	240,6
2011	152,6	30638,5	244,7
2012	117,9	32747,7	723,5
2013	55,0	33932,2	733,4
2014	36,6	35853,5	925,2
2015	к	34107,7	к
2016	к	34666,2	к
2017	к	35822,6	к
2018	к	36225,4	к
В % от общего объема оборота розничной торговли			
2005	1,1	92,4	6,5
2006	0,7	93,0	6,3
2007	0,8	94,0	5,2
2008	0,7	98,2	1,1
2009	0,5	98,6	0,9
2010	0,5	98,6	0,9
2011	0,5	98,7	0,8
2012	0,3	97,5	2,2
2013	0,2	97,7	2,1
2014	0,1	97,4	2,5

¹⁾ За 2005-2010 годы показатели рассчитаны с использованием численности населения, пересчитанной с учетом итогов Всероссийской переписи населения 2010 года.

²⁾ С 2009 года – пищевые продукты, включая напитки, и табачные изделия.

	Государственная и муниципальная собственность	Частная собственность	Другие формы собственности
2015	к	97,2	к
2016	к	97,1	к
2017	к	96,6	к
2018	к	94,4	к
В % к предыдущему году (в сопоставимых ценах)			
2005	103,3	118,3	101,7
2006	71,5	116,7	113,7
2007	134,7	106,1	85,8
2008	85,0	113,2	23,6
2009	81,9	100,3	75,0
2010	89,7	101,2	103,6
2011	104,8	102,9	93,1
2012	74,4	102,9	в 2,8 р.
2013	43,6	97,0	94,9
2014	61,8	98,3	117,3
2015	к	80,4	к
2016	к	94,6	к
2017	к	99,7	к
2018	к	99,3	к

16.14 ИНДЕКСЫ ФИЗИЧЕСКОГО ОБЪЕМА ОБОРОТА РОЗНИЧНОЙ ТОРГОВЛИ (1992 год =100)

	2010	2011	2012	2013	2014	2015	2016	2017	2018
Оборот розничной торговли	в 7,5 р.	в 7,8 р.	в 8,1 р.	в 7,8 р.	в 7,7 р.	в 6,2 р.	в 5,9 р.	в 5,9 р.	в 6,0 р.
в том числе:									
продовольственными товарами	в 3,6 р.	в 3,7 р.	в 3,7 р.	в 3,7 р.	в 3,8 р.	в 3,1 р.	в 2,9 р.	в 3,0 р.	в 3,1 р.
непродовольственными товарами	в 13,1 р.	в 13,5 р.	в 14,5 р.	в 13,6 р.	в 12,9 р.	в 10,2 р.	в 9,7 р.	в 9,4 р.	в 9,6 р.

16.15 КАЧЕСТВО ОТЕЧЕСТВЕННЫХ И ИМПОРТНЫХ ТОВАРОВ, ПОСТУПИВШИХ НА ПОТРЕБИТЕЛЬСКИЙ РЫНОК¹⁾

	<i>Установлено ненадлежащее качество и (или) опасность товаров, в % от отобранных образцов (проб) товаров по каждой товарной группе</i>						
	2012	2013	2014	2015	2016	2017	2018
Продовольственные товары							
Мясо и птица	18,4	9,2	21,0	12,0	4,5	8,5	8,2
Колбасные изделия и копчености	8,6	3,7	10,8	5,6	4,6	8,2	3,4
Рыба и рыбопродукты	8,0	8,8	13,0	25,3	16,9	-	3,4
Консервы мясные и мясорастительные	-	-	1,8	-	-	-	2,9
Сахар	2,6	0,7	-	0,6	-	-	-
Сыры жирные, включая брынзу	27,3	20,0	40,4	32,0	19,7	39,3	0,6
Масло животное	-	4,0	4,1	15,0	14,4	99,2	-
Масло растительное	-	-	1,4	0,3	-	-	-
Яйца	41,1	22,0	-	-	-	-	-

¹⁾ По данным Территориального управления Федеральной службы по надзору в сфере защиты прав потребителей и благополучия человека по КЧР.

	Установлено ненадлежащее качество и (или) опасность товаров, в % от отобранных образцов (проб) товаров по каждой товарной группе						
	2012	2013	2014	2015	2016	2017	2018
Кондитерские изделия	7,2	0,8	4,2	6,4	1,2	0,2	0,2
Крупа	-	3,7	6,3	2,0	-	-	-
Хлеб и хлебобулочные изделия	45,7	27,2	14,5	25,6	5,7	22,1	1,7
Консервы плодово-овощные и ягодные	1,2	2,0	0,6	10,2	100,0	-	-
Макаронные изделия	-	-	0,9	0,9	-	-	-
Чай	-	-	-	-	20,0	-	-
Цельномолочная продукция	7,9	2,9	1,8	5,1	3,8	4,1	1,0
Консервы молочные	-	-	40,2	75,1	17,7	29,1	-
Пряности и приправы	-	-	4,1	10,6	-	27,0	1,0
Кофе натуральный	-	-	-	3,6	-	-	-
Пиво	-	-	1,3	0,3	17,9	-	-
Водка и ликероводочные	-	-	-	-	1,7	-	0,1
Коньяки	-	-	-	-	0,9	-	-
Непродовольственные товары							
Швейные изделия	22,6	17,0	59,9	48,8	26,5	26,8	9,8
Чулочно-носочные изделия	42,5	12,5	30,0	34,8	4,4	15,2	2,0
Трикотажные изделия	34,3	0,1	6,4	61,0	57,6	25,0	-
Изделия кожгалантерейные	15,5	17,1	95,6	84,3	-	27,0	-
Кожаная обувь	7,3	6,3	37,5	12,3	-	13,5	-
Парфюмерно-косметические изделия	6,1	1,3	32,8	3,7	91,2	7,6	0,9
Электротовары	5,3	100,0	7,8	27,2	-	-	-
Часы бытовые	47,6	100,0	-	-	-	-	-
Папиросы и сигареты	12,5	3,4	0,2	42,9	100,0	-	-

16.16 ПРОДАЖА АЛКОГОЛЬНЫХ НАПИТКОВ И ПИВА

	2006	2007	2008	2009	2010
В абсолютном алкоголе:					
всего, тыс. дкл	175,3	160,9	142,5	129,0	119,6
на душу населения, л	3,83	3,47	3,04	2,73	2,52
В натуральном выражении, тыс. дкл:					
водка и ликероводочные изделия	256,0	234,9	170,9	130,6	110,1
виноградные и плодовые вина	135,5	93,9	88,6	70,0	65,3
коньяки	20,6	18,6	21,2	21,5	22,3
напитки слабоалкогольные ¹⁾	15,2	15,6
шампанские и игристые вина	19,2	17,6	19,2	21,2	22,0
пиво	1010,1	1065,4	1299,3	1372,6	1352,5

¹⁾ Включены в статистическое наблюдение с 2009 года.

	2011	2012	2013	2014	2015	2016	2017 ¹⁾	2018
В абсолютном алкоголе:								
всего, тыс. дкл	118,8	119,2	101,6	95,2	92,1	80,2	75,4	83,0
на душу населения, л	2,5	2,5	2,2	2,0	2,0	1,7	1,6	1,8
В натуральном вы- ражении, тыс. дкл:								
водка и ликерово- дочные изделия	103,4	85,5	56,4	41,5	35,2	32,0	39,2	44,0
винодельческая продукция (без шампанских и игристых вин) ²⁾	64,9	60,2	50,4	56,4	49,9	43,5	53,4	54,5
коньяки	22,1	19,5	12,5	9,7	8,2	6,1	8,4	8,7
напитки слабо- алкогольные	13,5	13,9	12,1	6,7	2,3	2,0	1,3	1,5
шампанские и игристые вина	22,6	24,5	18,3	19,0	13,5	8,0	11,2	10,0
пиво	1405,9	1359,2	1324,2	1320,4	1354,1	1180,5	983,0	1077,9
напитки, изготов- ливаемые на ос- нове пива ³⁾	4,3	11,5	11,9	15,4	10,0	12,8
прочая алкоголь- ная продукция (сидр, пуаре, ме- довуха и др.) ³⁾	0,4	0,6	0,2	0,1	1,8	0,7

КОНЬЮНКТУРА И ДЕЛОВАЯ АКТИВНОСТЬ ОРГАНИЗАЦИЙ РОЗНИЧНОЙ ТОРГОВЛИ

16.17 ИНДЕКС ПРЕДПРИНИМАТЕЛЬСКОЙ УВЕРЕННОСТИ В РОЗНИЧНОЙ ТОРГОВЛЕ

(по данным выборочных обследований конъюнктуры
и деловой активности организаций розничной торговли)

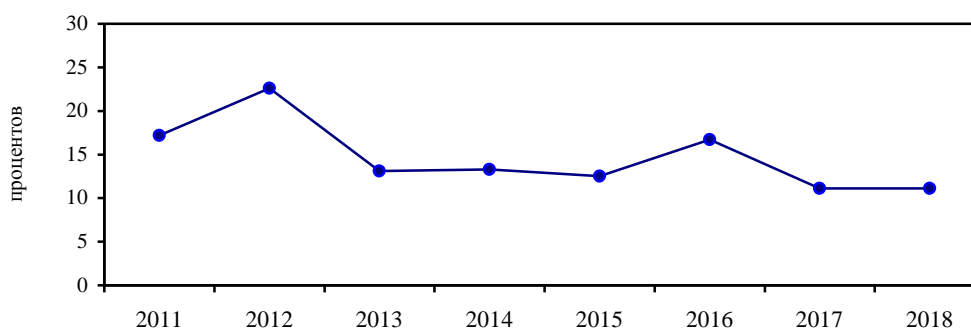

¹⁾ С 2017 года – по данным Федеральной службы по регулированию алкогольного рынка.

²⁾ До 2012 года - виноградные и плодовые вина.

³⁾ Включены в статистическое наблюдение с 2013 года.

16.18 ОЦЕНКА ОБЩЕЙ ЭКОНОМИЧЕСКОЙ СИТУАЦИИ В РОЗНИЧНОЙ ТОРГОВЛЕ

(в процентах от обследованных организаций розничной торговли)

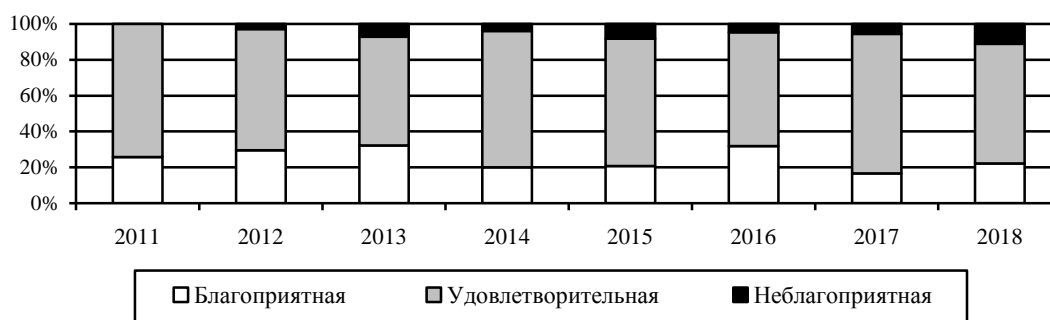

16.19. ОЦЕНКА ФАКТОРОВ, ОГРАНИЧИВАЮЩИХ ДЕЛОВУЮ АКТИВНОСТЬ ОРГАНИЗАЦИЙ РОЗНИЧНОЙ ТОРГОВЛИ

(в процентах от обследованных организаций розничной торговли)

	2012	2013	2014	2015	2016	2017	2018
Высокий уровень налогов	38	50	44	54	41	56	56
Недостаточный платежеспособный спрос	47	54	60	63	73	44	61
Недостаток собственных финансовых средств	44	46	56	42	50	50	50
Высокая арендная плата	18	18	12	13	18	33	33
Высокие транспортные расходы	9	14	8	13	5	11	22
Высокий процент коммерческого кредита	24	21	16	13	23	22	33
Недостаточный ассортимент	12	7	8	17	5	17	28
Недостаток торговых, складских помещений	15	18	12	4	-	-	-

16.20 ОСНОВНЫЕ ПОКАЗАТЕЛИ ДЕЯТЕЛЬНОСТИ ОРГАНИЗАЦИЙ ОБЩЕСТВЕННОГО ПИТАНИЯ

	2015	2016	2017	2018
Среднесписочная численность работников (без внешних совместителей и работников несписочного состава), человек	603	539	415	485
Среднемесячная номинальная начисленная заработная плата работников, рублей	10541,8	12330,4	13070,0	15433,0
Оборот (в фактически действовавших ценах), ¹⁾ млн. рублей	515,3	553,8	417,2	437,5
Прибыль, убыток (-) от продаж ²⁾ , млн. рублей	47,8	34,4	54,4	41,3

¹⁾ По юридическим лицам, включая субъекты малого предпринимательства, а также ТООПы юридических лиц, расположенные на территории КЧР, головные организации которых зарегистрированы в других субъектах РФ.

²⁾ По данным годовой бухгалтерской отчетности.

16.21 ОБОРОТ ОБЩЕСТВЕННОГО ПИТАНИЯ

	<i>Млн. рублей (в фактически действовавших ценах)</i>	<i>В % к предыдущему году (в сопоставимых ценах)</i>
2005	148,4	104,3
2006 ¹⁾	270,5	170,3
2007	428,4	140,5
2008	600,8	115,8
2009	616,4	94,0
2010	638,0	96,2
2011	682,0	95,8
2012	753,1	103,0
2013	668,5	78,8
2014	822,1	118,3
2015	807,5	88,0
2016	839,4	99,2
2017	888,5	101,7
2018	928,6	101,2

16.22 РАСПРЕДЕЛЕНИЕ ОБОРОТА ОБЩЕСТВЕННОГО ПИТАНИЯ
ПО ФОРМАМ СОБСТВЕННОСТИ

	<i>Государственная и муниципальная собственность</i>	<i>Частная собственность</i>	<i>Другие формы собственности</i>
Млн. рублей (в фактически действовавших ценах)			
2005	15,2	102,8	30,4
2006	13,8	194,3	62,4
2007	15,5	388,1	24,8
2008	15,9	556,0	28,9
2009	27,1	564,7	24,6
2010	66,6	559,5	11,9
2011	45,6	623,4	13,0
2012	к	714,6	к
2013	к	639,9	к
2014	к	791,6	к
2015	к	756,9	к
2016	к	800,5	к
2017	к	881,5	к
2018	к	921,9	к
В % от общего объема оборота общественного питания			
2005	10,2	69,3	20,5
2006	5,2	71,8	23,0
2007	3,6	90,6	5,8
2008	2,7	92,5	4,8
2009	4,4	91,6	4,0
2010	10,4	87,7	1,9
2011	6,7	91,4	1,9
2012	к	94,9	к
2013	к	95,7	к
2014	к	96,3	к
2015	к	93,7	к
2016	к	95,4	к

¹⁾ С 2006 года – с учетом оценки объемов оборота индивидуальных предпринимателей, осуществляющих деятельность в общественном питании.

	<i>Государственная и муниципальная собственность</i>	<i>Частная собственность</i>	<i>Другие формы собственности</i>
2017	к	99,2	к
2018	к	99,3	к
В % к предыдущему году (в сопоставимых ценах)			
2005	119,1	105,0	92,3
2006	84,6	176,6	192,1
2007	99,6	177,2	35,2
2008	85,0	118,3	96,3
2009	155,6	93,1	78,0
2010	в 2,3 р.	92,1	45,1
2011	61,4	99,8	97,6
2012	к	107,0	к
2013	к	79,5	к
2014	к	119,0	к
2015	к	85,7	к
2016	к	101,0	к
2017	к	105,8	к
2018	к	101,2	к

16.23 ОБОРОТ ОПТОВОЙ ТОРГОВЛИ

	<i>Всего</i>	<i>в том числе</i>	
		<i>оборот организаций оптовой торговли</i>	<i>оборот организаций других видов деятельности</i>
Млн. рублей (в фактически действовавших ценах)			
2005	4568,4	1718,5	2849,9
2006	6014,2	1999,6	4014,6
2007 ¹⁾	10534,9	4568,5	5966,4
2008	10850,5	5470,7	5379,8
2009	9969,9	7133,9	2836,0
2010	14345,8	11088,7	3257,1
2011	16065,5	13154,0	2911,5
2012	22322,5	17421,6	4900,9
2013	27239,4	21108,2	6131,2
2014	26864,4	19129,4	7735,0
2015	26642,4	20338,2	6304,2
2016	33078,0	27765,8	5312,2
2017 ²⁾	34779,2	24571,4	10207,8
2018	37831,0	27978,2	9852,8
В % итогу			
2005	100	37,6	62,4
2006	100	33,2	66,8
2007	100	43,4	56,6
2008	100	50,4	49,6
2009	100	71,6	28,4
2010	100	77,3	22,7
2011	100	81,9	18,1
2012	100	78,0	22,0
2013	100	77,5	22,5
2014	100	71,2	28,8
2015	100	76,3	23,7

¹⁾ С 2007 года – с учетом оценки объемов оборота индивидуальных предпринимателей, осуществляющих деятельность в оптовой торговле.

²⁾ Уточненные данные.

	Всего	в том числе	
		оборот организаций оптовой торговли	оборот организаций других видов деятельности
2016	100	83,9	16,1
2017 ¹⁾	100	70,6	29,4
2018	100	74,0	26,0
В % к предыдущему году (в сопоставимых ценах)			
2005	104,0	81,1	125,4
2006	112,6	99,6	120,5
2007	158,1	в 2,1 р.	134,1
2008	86,5	100,6	75,8
2009	87,8	124,6	50,4
2010	127,6	137,9	101,9
2011	97,4	103,2	77,7
2012	131,9	125,7	159,8
2013	116,6	115,8	119,5
2014	94,8	87,1	121,2
2008	94,2	101,0	77,4
2016	127,7	140,5	86,7
2017 ¹⁾	102,5	86,2	187,3
2018	101,0	105,7	89,6

¹⁾ Уточненные данные.

Оборот организаций оптовой (розничной) торговли – выручка-нетто от реализации товаров, продукции, работ, услуг. Оборот организаций, как правило, включает выручку от продажи товаров, приобретенных в целях перепродажи, за минусом НДС, акциза и других аналогичных обязательных платежей; выручку от реализации посреднических услуг (сумму вознаграждений комиссионеров (поверенных, агентов) за минусом НДС); стоимость товаров собственного производства, отгруженных (переданных) другим юридическим лицам и индивидуальным предпринимателям; выручку от других видов деятельности (доход от сдачи в аренду зданий, складских помещений и торговых площадей, транспортных средств и оборудования и т.п.).

Оборот розничной торговли – выручка от продажи товаров населению для личного потребления или использования в домашнем хозяйстве за наличный расчет или оплаченных по кредитным карточкам, по расчетным чекам банков, по перечислениям со счетов вкладчиков, посредством платежных карт, что также учитывается как продажа за наличный расчет. В оборот розничной торговли **также включаются**: стоимость товаров, проданных в порядке комиссионной торговли (по договору комиссии) по моменту продажи в размере полной стоимости товаров, включая комиссионное вознаграждение; стоимость товаров, отправленных покупателям по почте, с оплатой по безналичному расчету (по моменту сдачи посылки отделению связи); полная стоимость товаров, проданных в кредит, по образцам и каталогам; полная стоимость товаров, проданных отдельным категориям населения со скидкой (лекарственных средств, топлива и т.п.); стоимость проданных по подписке печатных изданий (по моменту выписки счета, без учета стоимости доставки); стоимость упаковки, имеющей продажную цену, не входящую в цену товара и стоимость проданной порожней тары; стоимость товаров, проданных при помощи информационно-коммуникационной сети «Интернет» (по времени выписки счета-фактуры или доставки покупателю, независимо от формы расчета и времени фактической оплаты товара покупателем); стоимость товаров, проданных через торговые автоматы.

Не включается в оборот розничной торговли: стоимость проданных товаров, не выдержавших гарантийных сроков службы; стоимость товаров, выданных своим работникам в счет оплаты труда; стоимость объектов недвижимости; стоимость проездных билетов, талонов на все виды транспорта, лотерейных билетов, телефонных карт, карт экспресс-оплаты услуг связи; стоимость товаров, отпущенных через розничную торговую сеть юридическим лицам (в том числе и организациям социальной сферы, спецпотребителям и т.п.) и индивидуальным предпринимателям; оборот общественного питания.

Оборот общественного питания представляет собой выручку от продажи собственной кулинарной продукции (блюд, кулинарных изделий, полуфабрикатов) и покупных товаров без кулинарной обработки (мучных, кондитерских, хлебобулочных изделий, фруктов, алкогольных и безалкогольных напитков и т.д.) населению для потребления, главным образом, на месте, а также организациям и индивидуальным предпринимателям для организации питания различных контингентов населения.

В оборот общественного питания **также включаются** стоимость кулинарной продукции и покупных товаров, проданных (отпущенных): работникам организаций с последующим удержанием из заработной платы; отдельным категориям населения (учащимся школ, пенсионерам и т.п.) с частичной или полной оплатой органами социальной защиты; по абонеентам, талонам и т.п. в объеме фактической стоимости питания; организациям социальной сферы (школам, больницам, санаториям, домам престарелых и т.п.) в объеме фактической стоимости питания; на дом по заказам населения; на рабочие места по заказам организаций и индивидуальных предпринимателей; транспортным предприятиям в пути следования сухопутного, воздушного, водного транспорта; для обслуживания приемов, банкетов и т.п.

Оборот оптовой торговли – выручка от реализации товаров, приобретенных ранее на стороне, в целях перепродажи юридическим лицам и индивидуальным предпринимателям для профессионального использования (переработки или дальнейшей продажи). В оборот оптовой торговли **также включается** сумма вознаграждения комиссионеров (поверенных, агентов), совершающих сделки по купле-продаже товаров от имени или за счет других лиц или фирм (комитентов, доверителей, принципалов) по договорам комиссии (поручения) или агентским договорам.

Не включается в оборот оптовой торговли: стоимость объектов недвижимости; стоимость проездных билетов, талонов на все виды транспорта, лотерейных билетов, телефонных карт, топливных карт, карт экспресс-оплаты услуг связи.

Транспортирование и распределение газа по распределительным сетям газоснабжения среди конечных потребителей (населения, предприятий и т.п.), а также распределение (отпуск) электрической и тепловой энергии не является оптовой продажей и в оборот оптовой торговли также не включается.

Обороты оптовой, розничной торговли и общественного питания приводятся в фактических продажных ценах, включающих торговую наценку, налог на добавленную стоимость, акцизы, экспортную пошлину, таможенные сборы и аналогичные обязательные платежи.

В соответствии с требованиями системы национальных счетов, обороты оптовой и розничной торговли, общественного питания торгующих организаций-юридических лиц досчитываются на объемы скрытой деятельности.

Динамику оборота розничной торговли, оборота оптовой торговли, оборота общественного питания характеризуют **индексы физического объема**, которые определяются путем сопоставления величины оборота за отчетный и базисный период в сопоставимых ценах.

УСЛУГИ



17. УСЛУГИ

17.1 ОБЪЕМ ПЛАТНЫХ УСЛУГ НАСЕЛЕНИЮ

	<i>Млн. рублей</i>	<i>В % к предыдущему году (в сопоставимых ценах)</i>
1990	105,0	113,0
1995	153,6 ¹⁾	64,3
2000	718,8	126,2
2001	924,6	101,1
2002	1265,8	104,0
2003	1653,9	105,4
2004	2148,3	111,5
2005	3046,8	115,1
2006	4102,7	111,6
2007	4704,8	103,1
2008	6061,6	109,7
2009	6801,9	97,5
2010	8451,7	114,4
2011	9285,5	102,3
2012	10174,7	104,9
2013	11245,7	102,1
2014	11758,0	99,5
2015	12224,3	98,6
2016	12969,9	98,3
2017	13680,8	101,0
2018	14402,5	102,0

17.2 ОБЪЕМ ПЛАТНЫХ УСЛУГ НАСЕЛЕНИЮ ПО ВИДАМ
(миллионов рублей)

	<i>2017</i>	<i>2018</i>
Все оказанные услуги	13680,8	14402,5
в том числе:		
бытовые	2180,2	2291,4
транспортные	932,7	946,3
почтовой связи, курьерские	62,0	71,2
телекоммуникационные	2277,2	2510,0
жилищные	547,8	533,7
коммунальные	3754,7	3868,2
культуры	101,1	104,4
туристские	45,8	47,5
гостиниц и аналогичных средств размещения	528,1	574,1
физической культуры и спорта	599,8	621,5
медицинские	800,0	861,4
специализированных коллективных средств размещения	28,5	30,3
из них санаторно-курортных организаций	21,8	18,1
ветеринарные	12,0	14,8
юридические	115,3	131,4
системы образования	897,8	989,1
услуги, предоставляемые гражданам пожилого возраста и инвалидам	18,8	24,2
прочие виды платных услуг	779,1	783,1

¹⁾ Млрд. рублей.

17.3 ИНДЕКСЫ ФИЗИЧЕСКОГО ОБЪЕМА ПЛАТНЫХ УСЛУГ НАСЕЛЕНИЮ (в сопоставимых ценах; в процентах к предыдущему году)

	2017	2018
Все оказанные услуги	101,0	102,0
в том числе:		
бытовые	99,0	103,7
транспортные	104,8	100,4
почтовой связи, курьерские	93,9	108,3
телекоммуникационные	98,2	104,0
жилищные	122,0	97,7
коммунальные	99,9	99,9
культуры	107,1	103,2
туристские	98,0	100,1
гостиниц и аналогичных средств размещения	98,2	108,0
физической культуры и спорта	121,3	100,5
медицинские	100,9	102,1
специализированных коллективных средств размещения	93,4	92,6
из них санаторно-курортных организаций	75,2	63,8
ветеринарные	90,1	117,7
юридические	104,6	108,6
системы образования	98,0	103,9

17.4 СТРУКТУРА ПЛАТНЫХ УСЛУГ НАСЕЛЕНИЮ (в процентах к итогу)

	2017	2018
Все оказанные услуги	100	100
из них:		
бытовые	15,9	15,9
транспортные	6,8	6,6
почтовой связи, курьерские	0,5	0,5
телекоммуникационные	16,6	17,4
жилищные	4,0	3,7
коммунальные	27,6	26,9
культуры	0,7	0,7
туристские	0,3	0,3
гостиниц и аналогичных средств размещения	3,9	4,0
физической культуры и спорта	4,4	4,3
медицинские	5,8	6,0
специализированных коллективных средств размещения	0,2	0,2
из них санаторно-курортных организаций	0,2	0,1
ветеринарные	0,1	0,1
юридические	0,8	0,9
системы образования	6,6	6,9
услуги, предоставляемые гражданам пожилого возраста и инвалидам	0,1	0,2
прочие виды платных услуг	5,7	5,4

**17.5 ОБЪЕМ ПЛАТНЫХ УСЛУГ ПО ВИДАМ
НА ДУШУ НАСЕЛЕНИЯ**
(рублей)

	2017	2018
Все оказанные услуги	29332,7	30913,3
из них:		
бытовые	4674,6	4918,2
транспортные	1999,7	2031,2
почтовой связи, курьерские	132,9	152,8
телекоммуникационные	4882,4	5387,5
жилищные	1174,5	1145,5
коммунальные	8050,4	8302,7
культуры	216,8	224,1
туристские	98,2	102,0
гостиниц и аналогичных средств размещения	1132,3	1232,2
физической культуры и спорта	1286,1	1333,9
медицинские	1715,2	1848,8
специализированных коллективных средств размещения	61,0	65,1
из них санаторно-курортных организаций	46,8	38,8
ветеринарные	25,7	31,8
юридические	247,2	282,0
системы образования	1925,0	2123,1
услуги, предоставляемые гражданам пожилого возраста и инвалидам	40,3	51,9
прочие виды платных услуг	1670,4	1680,8

17.6 ОБЪЕМ БЫТОВЫХ УСЛУГ НАСЕЛЕНИЮ

	<i>Млн. рублей</i>	<i>В % к предыдущему году (в сопоставимых ценах)</i>
1990	23,0	...
1995	64,5 ¹⁾	83,4
2000	130,6	194,8
2001	164,0	114,3
2002	218,9 ²⁾	118,6
2003	290,0	113,9
2004	411,9	132,6
2005	634,7	118,9
2006	978,8	113,8
2007	1145,1	102,8
2008	1466,3	113,5
2009	1529,0	82,5
2010	1672,3	103,6
2011	1733,6	96,6
2012	1769,0	93,9
2013	1955,2	102,5
2014	2003,8	97,6
2015	2088,0	100,6
2016	2113,3	96,9
2017	2180,2	99,0
2018	2291,4	103,7

¹⁾ Млрд. рублей.

²⁾ С 2002 года без учета транспортно-экспедиторских услуг, которые в соответствии с внесенными изменениями в Общероссийский классификатор услуг населению учитываются в составе транспортных услуг.

17.7 ИНДЕКСЫ ФИЗИЧЕСКОГО ОБЪЕМА БЫТОВЫХ УСЛУГ НАСЕЛЕНИЮ (в сопоставимых ценах; в процентах к предыдущему году)

	2017	2018
Все оказанные услуги	99,0	103,7
в том числе:		
ремонт, окраска и пошив обуви	101,0	99,8
ремонт и пошив швейных, меховых и кожаных изделий, головных уборов и изделий текстильной галантереи, ремонт, пошив и вязание трикотажных изделий	100,0	101,0
ремонт и техническое обслуживание бытовой радиоэлектронной аппаратуры, бытовых машин и приборов, ремонт и изготовление металлоизделий	107,2	111,0
техническое обслуживание и ремонт транспортных средств, машин и оборудования	94,5	101,2
химическая чистка и крашение, услуги прачечных	104,1	118,8
ремонт и строительство жилья и других построек	101,9	103,2
услуги фотоателье	98,7	101,3
услуги бань и душевых	97,5	100,4
услуги парикмахерских	98,0	102,4
ритуальные услуги	104,3	103,8

17.8 СТРУКТУРА БЫТОВЫХ УСЛУГ НАСЕЛЕНИЮ (в процентах к итогу)

	2017	2018
Все оказанные услуги	100	100
в том числе:		
ремонт, окраска и пошив обуви	1,6	1,7
ремонт и пошив швейных, меховых и кожаных изделий, головных уборов и изделий текстильной галантереи, ремонт, пошив и вязание трикотажных изделий	3,1	3,2
ремонт и техническое обслуживание бытовой радиоэлектронной аппаратуры, бытовых машин и приборов, ремонт и изготовление металлоизделий	2,2	2,4
техническое обслуживание и ремонт транспортных средств, машин и оборудования	26,4	25,8
изготовление и ремонт мебели	1,5	1,7
химическая чистка и крашение, услуги прачечных	0,8	0,9
ремонт и строительство жилья и других построек	37,4	36,6
услуги фотоателье	1,7	1,7
услуги бань и душевых	1,1	1,2
услуги парикмахерских	18,0	17,9
услуги предприятий по прокату	2,0	2,6
ритуальные услуги	2,2	2,2
прочие виды бытовых услуг	2,0	2,1

**17.9 ОБЪЕМ БЫТОВЫХ УСЛУГ ПО ВИДАМ
НА ДУШУ НАСЕЛЕНИЯ
(рублей)**

	2017	2018
Все оказанные услуги	4674,6	4918,2
в том числе:		
ремонт, окраска и пошив обуви	76,3	84,0
ремонт и пошив швейных, меховых и кожаных изделий, головных уборов и изделий текстильной галантереи, ремонт, пошив и вязание трикотажных изделий	145,3	155,2
ремонт и техническое обслуживание бытовой радиоэлектронной аппаратуры, бытовых машин и приборов, ремонт и изготовление металлоизделий	103,0	119,3
техническое обслуживание и ремонт транспортных средств, машин и оборудования	1231,8	1270,6
изготовление и ремонт мебели	71,0	81,3
химическая чистка и крашение, услуги прачечных	36,2	43,1
ремонт и строительство жилья и других построек	1740,7	1803,9
услуги фотоателье	81,3	84,6
услуги бань и душевых	53,4	61,4
услуги парикмахерских	843,6	878,5
услуги предприятий по прокату	93,9	127,7
ритуальные услуги	103,1	107,1
прочие виды бытовых услуг	95,0	101,4

МЕТОДОЛОГИЧЕСКИЙ КОММЕНТАРИЙ

Объем платных услуг населению представляет собой денежный эквивалент объема услуг, оказанных резидентами российской экономики (юридическими лицами и гражданами, занимающимися предпринимательской деятельностью без образования юридического лица) гражданам Российской Федерации, а также гражданам других государств (нерезидентам), потребляющим те или иные услуги на территории Российской Федерации. Этот показатель формируется в соответствии с методологией формирования официальной статистической информации об объеме платных услуг населению в разрезе видов услуг, утвержденной приказом Росстата от 29.09.2017 № 643 на основании данных форм федерального статистического наблюдения и оценки ненаблюдаемой деятельности на рынке услуг.

Индекс физического объема платных услуг населению – относительный показатель, характеризующий изменение объема платных услуг населению в текущем периоде по сравнению с базисным. Этот индекс показывает, на сколько увеличился объем платных услуг населению в результате изменения только его физического объема при исключении влияния динамики цен.

Данные об объеме платных услуг населению в распределении по видам приведены в соответствии с Общероссийским классификатором продукции по видам экономической деятельности с учетом внесенных в него в установленном порядке изменений. Динамика объема платных услуг населению определяется путем сопоставления величины объема в сравниваемых периодах в сопоставимых ценах.

ФИНАНСЫ



18. ФИНАНСЫ

ГОСУДАРСТВЕННЫЕ ФИНАНСЫ

18.1. ИСПОЛНЕНИЕ КОНСОЛИДИРОВАННОГО БЮДЖЕТА КЧР¹⁾ ПО СТАТЬЯМ ДОХОДОВ И РАСХОДОВ (миллионов рублей)

	2010	2011	2012	2013
Доходы, всего	13803,6	15072,7	20865,1	20691,3
в том числе:				
налоговые и неналоговые доходы	4389,4	5448,4	5650,0	6514,0
из них:				
налог на доходы физических лиц	1691,4	1947,4	2380,5	2824,5
налог на прибыль организаций	905,7	1013,5	943,0	1083,5
акцизы по подакцизным товарам (продукции)	745,2	873,6	952,5	980,6
налоги на совокупный доход	224,5	285,8	325,6	312,3
налоги на имущество	556,2	602,5	687,0	863,5
платежи при пользовании природными ресурсами	32,0	37,0	37,2	39,3
безвозмездные поступления	9414,2	9624,3	15215,1	14177,3
Расходы, всего	14832,1	15940,3	20607,3	20626,6
из них на:				
общегосударственные вопросы	979,6	1089,7	1169,4	1212,3
национальную безопасность и правоохранительную деятельность	486,8	603,7	67,8	93,8
национальную экономику	2501,0	2639,9	4313,8	4138,8
из нее на:				
топливно-энергетический комплекс	-	-	243,6	310,8
сельское хозяйство и рыболовство	1099,1	1624,2	1388,2	1422,5
транспорт	157,2	38,4	16,9	33,1
дорожное хозяйство	268,7	222,0	1565,8	1769,6
связь и информатика	...	7,7	5,4	22,4
жилищно-коммунальное хозяйство	1720,1	1745,3	1626,9	1000,9
образование	2993,4	3423,9	4446,6	5959,8
культуру, кинематографию ²⁾	325,3	325,3	408,8	468,6
здравоохранение ³⁾	1278,6	2885,5	3693,2	3448,7
социальную политику	3483,8	2901,5	4388,7	3670,2
физическую культуру и спорт	...	183,2	296,4	412,2
средства массовой информации	...	50,4	52,9	58,7
Профицит, дефицит (-)	-1028,5	-867,6	257,8	64,7

продолжение

	2014	2015	2016	2017	2018
Доходы, всего	18602,5	22557,8	21233,8	24039,2	26504,9
в том числе:					
налоговые и неналоговые доходы	6517,5	7750,3	8642,9	8299,6	8679,3
из них:					
налог на доходы физических лиц	2981,5	2974,8	3454,3	3438,8	3671,2
налог на прибыль организаций	968,6	1003,1	1392,1	1632,5	1423,8
акцизы по подакцизным товарам (продукции)	872,5	950,7	1261,5	984,1	1084,7
налоги на совокупный доход	326,1	334,9	353,9	384,9	473,8
налоги на имущество	843,6	1016,4	1056,8	1241,5	1338,8
платежи за пользование природными ресурсами	54,1	48,3	37,9	42,2	47,2
безвозмездные поступления	12085,0	14807,5	12590,8	15739,6	17825,6

¹⁾ По данным Министерства финансов КЧР, без учета внутренних оборотов и бюджетов территориальных государственных внебюджетных фондов.

²⁾ Включая средства массовой информации.

³⁾ Включая физическую культуру и спорт.

	2014	2015	2016	2017	2018
Расходы, всего	20782,2	23234,5	21895,9	23992,1	26439,1
из них на:					
общегосударственные вопросы	1412,6	1373,1	1448,2	1542,6	1641,1
национальную безопасность и правоохранительную деятельность	88,0	122,8	97,3	206,5	127,6
национальную экономику	3467,8	4294,1	4235,9	4264,7	4875,9
из нее на:					
топливно-энергетический комплекс	12,1	132,4	-	-	0,9
сельское хозяйство и рыболовство	1261,0	1203,4	1162,1	1032,7	1117,8
транспорт	36,9	50,3	32,7	39,1	76,1
дорожное хозяйство	1548,6	2072,6	2322,1	1682,4	1935,2
связь и информатика	43,6	31,8	42,7	31,9	47,0
жилищно-коммунальное хозяйство	1156,8	1967,1	1707,7	1459,1	2591,7
образование	6741,8	6908,1	6189,8	6636,6	7457,5
культуру, кинематографию	536,8	537,4	506,8	780,9	898,3
здравоохранение	3400,0	3820,0	3729,8	1848,1	1952,0
социальную политику	3162,9	3324,1	3465,8	5897,5	6117,1
физическую культуру и спорт	521,1	591,7	221,9	938,2	335,8
средства массовой информации	72,8	79,8	80,0	123,5	136,3
Профицит, дефицит (-)	-2179,7	-676,7	-662,1	47,1	65,8

**18.2. ЗАДОЛЖЕННОСТЬ ПО НАЛОГОВЫМ ПЛАТЕЖАМ
В БЮДЖЕТНУЮ СИСТЕМУ ¹⁾**
(на 1 января; миллионов рублей)

	Задолженность	в том числе		
		недоимка	отсроченные (реструктурированные) платежи	приостановленные к взысканию платежи
		2010		
Всего	740,8	318,3	1,5	421,0
в том числе:				
налог на добавленную стоимость	340,8	102,9	0,3	237,6
налог на прибыль организаций	118,8	19,1	0,0	99,7
прочие	281,2	196,3	1,2	83,7
		2011		
Всего	769,4	336,8	1,1	431,4
в том числе:				
налог на добавленную стоимость	355,2	92,3	0,2	262,7
налог на прибыль организаций	107,8	26,6	0,0	81,1
прочие	306,4	217,9	0,9	87,6
		2012		
Всего	892,1	455,5	0,0	436,6
в том числе:				
налог на добавленную стоимость	326,6	111,0	-	215,6
налог на прибыль организаций	150,8	51,8	-	99,0
прочие	414,7	292,7	0,0	122,0
		2013		
Всего	1491,7	1111,9	0,0	379,7
в том числе:				
налог на добавленную стоимость	520,4	371,8	-	148,5

¹⁾ По оперативным данным Управления Федеральной налоговой службы по КЧР.

	Задолженность	в том числе		
		недоимка	отсроченные (реструктурированные) платежи	приостановленные к взысканию платежи
налог на прибыль организаций	213,4	166,7	-	46,7
прочие	757,9	573,4	0,0	184,5
		2014		
Всего	2154,3	1419,4	0,0	734,9
в том числе:				
налог на добавленную стоимость	834,9	655,5	-	179,4
налог на прибыль организаций	332,0	255,5	-	76,5
прочие	987,4	508,4	0,0	479,0
		2015		
Всего	2418,0	1456,0	0,0	962,0
в том числе:				
налог на добавленную стоимость	860,4	552,0	0,0	308,4
налог на прибыль организаций	325,0	250,1	0,0	74,9
прочие	1232,6	653,9	0,0	578,7
		2016		
Всего	2356,2	1567,8	0,0	788,4
в том числе:				
налог на добавленную стоимость	1149,1	741,2	0,0	407,9
налог на прибыль организаций	368,0	191,8	0,0	176,2
прочие	839,1	634,8	0,0	204,3
		2017		
Всего	1754,0	1406,3	0,0	347,7
в том числе:				
налог на добавленную стоимость	666,9	539,4	0,0	127,5
налог на прибыль организаций	131,2	68,1	0,0	63,1
прочие	955,9	798,8	0,0	157,1
		2018		
Всего	2929,2	2149,4	-	779,8
в том числе:				
налог на добавленную стоимость	650,5	466,3	-	184,2
налог на прибыль организаций	97,0	62,8	-	34,2
прочие	2181,7	1620,3	-	561,4
		2019		
Всего	2480,4	1854,0	-	626,4
в том числе:				
налог на добавленную стоимость	666,6	472,8	-	193,8
налог на прибыль организаций	124,1	75,9	-	48,2
прочие	1689,7	1305,3	-	384,4

**ФИНАНСОВЫЕ РЕЗУЛЬТАТЫ И ПЛАТЕЖЕСПОСОБНОСТЬ ОРГАНИЗАЦИЙ
ПО ПОЛНОМУ КРУГУ¹⁾**

**18.3. САЛДИРОВАННЫЙ ФИНАНСОВЫЙ РЕЗУЛЬТАТ (ПРИБЫЛЬ МИНУС УБЫТОК)
ДЕЯТЕЛЬНОСТИ ОРГАНИЗАЦИЙ ПО ВИДАМ ЭКОНОМИЧЕСКОЙ ДЕЯТЕЛЬНОСТИ**
(в фактически действовавших ценах; тысяч рублей)

	2017	2018
Всего	1637301	640523
из него:		
сельское, лесное хозяйство, охота, рыболовство и рыбоводство	649710	675859
промышленность	-1101048	-1837525
добыча полезных ископаемых	441952	362088
обрабатывающие производства	261016	-521133
из них:		
производство пищевых продуктов	-418176	-266204
производство напитков	52600	-101961
производство табачных изделий	-4473	-
производство текстильных изделий	-103932	-62680
производство одежды	11769	16988
производство кожи и изделий из кожи	898	2686
обработка древесины и производство изделий из дерева и пробки, кроме мебели, производство изделий из соломки и материалов для плетения	7374	9034
производство бумаги и бумажных изделий	103009	90246
деятельность полиграфическая и копирование носителей информации	1156	2442
производство химических веществ и химических продуктов	1423	2484
производство лекарственных средств и материалов, применяемых в медицинских целях	10434	17482
производство резиновых и пластмассовых изделий	64043	4671
производство прочей неметаллической минеральной продукции	872140	491366
производство металлургическое	-38	-
производство готовых металлических изделий, кроме машин и оборудования	3097	4810
производство компьютеров, электронных и оптических изделий	128	110
производство электрического оборудования	-454554	-416589
производство машин и оборудования, не включенных в другие группировки	30339	5564
производство автотранспортных средств, прицепов и полуприцепов	73031	-339473
производство мебели	2356	2399
производство прочих готовых изделий	1463	314
ремонт и монтаж машин и оборудования	6929	15178
обеспечение электрической энергией, газом и паром; кондиционирование воздуха	-1782081	-1687829
водоснабжение; водоотведение, организация сбора и утилизации отходов, деятельность по ликвидации загрязнений	-21935	9349
строительство	418576	466278
торговля оптовая и розничная; ремонт автотранспортных средств и мотоциклов	934569	399683
транспортировка и хранение	83613	199483
деятельность гостиниц и предприятий общественного питания	6904	27330
деятельность в области информации и связи	38379	24781
деятельность финансовая и страховая	389671	501727
деятельность по операциям с недвижимым имуществом	79317	3369
деятельность профессиональная, научная и техническая	61914	72470
деятельность административная и сопутствующие дополнительные услуги	66875	92697
государственное управление и обеспечение военной безопасности; социальное обеспечение	-57	2
образование	1183	5946
деятельность в области здравоохранения и социальных услуг	6780	4397
деятельность в области культуры, спорта, организации досуга и развлечений	-6761	-1091
предоставление прочих видов услуг	7676	5117

¹⁾ По данным годовой бухгалтерской отчетности.

**18.4. УДЕЛЬНЫЙ ВЕС УБЫТОЧНЫХ ОРГАНИЗАЦИЙ
ПО ВИДАМ ЭКОНОМИЧЕСКОЙ ДЕЯТЕЛЬНОСТИ**
(в процентах от общего числа организаций)

	2017	2018
Всего	12,2	13,2
из него:		
сельское, лесное хозяйство, охота, рыболовство и рыбоводство	6,2	5,6
промышленность	17,0	16,2
добыча полезных ископаемых	23,1	9,1
обрабатывающие производства	14,3	15,6
из них:		
производство пищевых продуктов	10,8	25,0
производство напитков	20,4	20,9
производство табачных изделий	100,0	-
производство текстильных изделий	7,1	12,5
производство одежды	7,4	3,3
производство кожи и изделий из кожи	-	-
обработка древесины и производство изделий из дерева и пробки, кроме мебели, производство изделий из соломки и материалов для плетения	18,2	-
производство бумаги и бумажных изделий	-	-
деятельность полиграфическая и копирование носителей информации	-	-
производство химических веществ и химических продуктов	20,0	16,7
производство лекарственных средств и материалов, применяемых в медицинских целях	50,0	-
производство резиновых и пластмассовых изделий	7,7	8,7
производство прочей неметаллической минеральной продукции	18,8	17,4
производство металлургическое	100,0	-
производство готовых металлических изделий, кроме машин и оборудования	-	12,5
производство компьютеров, электронных и оптических изделий	-	-
производство электрического оборудования	16,7	33,3
производство машин и оборудования, не включенных в другие группировки	-	50,0
производство автотранспортных средств, прицепов и полуприцепов	50,0	100,0
производство мебели	12,5	20,0
производство прочих готовых изделий	-	-
ремонт и монтаж машин и оборудования	20,0	7,7
обеспечение электрической энергией, газом и паром; кондиционирование воздуха	28,0	28,6
водоснабжение; водоотведение, организация сбора и утилизации отходов, деятельность по ликвидации загрязнений	22,4	20,4
строительство	10,9	14,1
торговля оптовая и розничная; ремонт автотранспортных средств и мотоциклов	7,7	10,2
транспортировка и хранение	16,2	18,9
деятельность гостиниц и предприятий общественного питания	14,8	19,4
деятельность в области информации и связи	14,3	9,8
деятельность финансовая и страховая	21,1	29,2
деятельность по операциям с недвижимым имуществом	19,4	18,8
деятельность профессиональная, научная и техническая	12,3	13,6
деятельность административная и сопутствующие дополнительные услуги	17,6	10,3
государственное управление и обеспечение военной безопасности; социальное обеспечение	33,3	-
Образование	21,4	20,0
деятельность в области здравоохранения и социальных услуг	19,4	20,3
деятельность в области культуры, спорта, организации досуга и развлечений	20,0	13,3
предоставление прочих видов услуг	8,7	9,8

18.5. СУММА УБЫТКА ПО ВИДАМ ЭКОНОМИЧЕСКОЙ ДЕЯТЕЛЬНОСТИ
(тысяч рублей)

	2017	2018
Всего	3733617	4424501
из него:		
сельское, лесное хозяйство, охота, рыболовство и рыбоводство	38135	20769
промышленность	3270338	3308296
добыча полезных ископаемых	58729	33124
обрабатывающие производства	1242837	1444769
из них:		
производство пищевых продуктов	526679	358438
производство напитков	55930	164268
производство табачных изделий	4473	-
производство текстильных изделий	108426	67689
производство одежды	14	1004
производство кожи и изделий из кожи	-	-
обработка древесины и производство изделий из дерева и пробки, кроме мебели, производство изделий из соломки и материалов для плетения	625	-
производство бумаги и бумажных изделий	-	-
деятельность полиграфическая и копирование носителей информации	-	-
производство химических веществ и химических продуктов	21	13
производство лекарственных средств и материалов, применяемых в медицинских целях	1321	-
производство резиновых и пластмассовых изделий	495	81736
производство прочей неметаллической минеральной продукции	7186	3314
производство металлургическое	38	-
производство готовых металлических изделий, кроме машин и оборудования	-	96
производство компьютеров, электронных и оптических изделий	-	-
производство электрического оборудования	533193	428562
производство машин и оборудования, не включенных в другие группировки	-	85
производство автотранспортных средств, прицепов и полуприцепов	2428	339473
производство мебели	45	24
производство прочих готовых изделий	-	-
ремонт и монтаж машин и оборудования	1963	67
обеспечение электрической энергией, газом и паром; кондиционирование воздуха	1926932	1794566
водоснабжение; водоотведение, организация сбора и утилизации отходов, деятельность по ликвидации загрязнений	41840	35837
строительство	106658	131693
торговля оптовая и розничная; ремонт автотранспортных средств и мотоциклов	99338	606352
транспортировка и хранение	25200	15230
деятельность гостиниц и предприятий общественного питания	66732	74607
деятельность в области информации и связи	1853	11861
деятельность финансовая и страховая	10927	11730
деятельность по операциям с недвижимым имуществом	58367	206816
деятельность профессиональная, научная и техническая	2273	3994
деятельность административная и сопутствующие дополнительные услуги	19936	8271
государственное управление и обеспечение военной безопасности; социальное обеспечение	57	-
образование	6725	3227
деятельность в области здравоохранения и социальных услуг	17657	17014
деятельность в области культуры, спорта, организации досуга и развлечений	6798	1686
предоставление прочих видов услуг	2623	2955

**18.6. РЕНТАБЕЛЬНОСТЬ ПРОДАННЫХ ТОВАРОВ, ПРОДУКЦИИ (РАБОТ, УСЛУГ)
И ВНЕОБОРОТНЫХ АКТИВОВ ОРГАНИЗАЦИЙ
ПО ВИДАМ ЭКОНОМИЧЕСКОЙ ДЕЯТЕЛЬНОСТИ**
(в процентах)

	2017	2018
Рентабельность проданных товаров, продукции (работ, услуг)		
Всего	6,7	4,7
сельское, лесное хозяйство, охота, рыболовство и рыбоводство	16,6	12,2
промышленность	6,6	2,8
добыча полезных ископаемых	24,1	20,9
обрабатывающие производства	7,2	4,6
обеспечение электрической энергией, газом и паром; кондиционирование воздуха	5,3	-6,1
водоснабжение; водоотведение, организация сбора и утилизации отходов, деятельность по ликвидации загрязнений	0,6	4,0
строительство	5,1	6,7
торговля оптовая и розничная; ремонт автотранспортных средств и мотоциклов	4,5	2,4
транспортировка и хранение	2,0	4,7
деятельность гостиниц и предприятий общественного питания	2,6	9,9
деятельность в области информации и связи	19,8	11,9
деятельность финансовая и страховая	254,8	139,4
деятельность по операциям с недвижимым имуществом	14,5	11,9
деятельность профессиональная, научная и техническая	10,5	12,8
образование	-0,7	-0,2
деятельность в области здравоохранения и социальных услуг	5,1	12,5
деятельность в области культуры, спорта, организации досуга и развлечений	-93,1	-10,9
предоставление прочих видов услуг	10,2	5,9
Рентабельность внеоборотных активов		
Всего	2,6	1,0
сельское, лесное хозяйство, охота, рыболовство и рыбоводство	10,2	10,2
промышленность	-4,5	-7,9
добыча полезных ископаемых	25,5	20,5
обрабатывающие производства	1,4	-3,1
обеспечение электрической энергией, газом и паром; кондиционирование воздуха	-46,4	-41,9
водоснабжение; водоотведение, организация сбора и утилизации отходов, деятельность по ликвидации загрязнений	-5,1	2,0
строительство	6,2	5,6
торговля оптовая и розничная; ремонт автотранспортных средств и мотоциклов	36,3	10,0
транспортировка и хранение	6,4	12,2
деятельность гостиниц и предприятий общественного питания	0,5	1,5
деятельность в области информации и связи	33,0	122,9
деятельность финансовая и страховая	31,1	25,1
деятельность по операциям с недвижимым имуществом	1,7	0,1
деятельность профессиональная, научная и техническая	0,5	0,7
образование	5,0	25,1
деятельность в области здравоохранения и социальных услуг	6,2	3,5
деятельность в области культуры, спорта, организации досуга и развлечений	-7,5	-1,2
предоставление прочих видов услуг	10,1	6,0

**18.7. СТРУКТУРА ОБОРОТНЫХ АКТИВОВ ОРГАНИЗАЦИЙ
ПО ОТДЕЛЬНЫМ ВИДАМ ЭКОНОМИЧЕСКОЙ ДЕЯТЕЛЬНОСТИ**
(на конец года; в процентах)

	2017 год				
	<i>Всего</i>	<i>из них по видам экономической деятельности</i>			
		<i>сельское, лесное хозяйство, охота, рыболовство и рыбоводство</i>	<i>добыча полезных ископаемых</i>	<i>обрабатывающие производства</i>	<i>обеспечение электрической энергией, газом и паром; кондиционирование воздуха</i>
Оборотные активы, всего	100	100	100	100	100
запасы	26,4	54,2	37,3	43,6	0,6
денежные средства	2,7	1,8	1,6	1,3	1,2
финансовые и другие оборотные активы (включая дебиторскую задолженность)	70,9	44,0	61,1	55,1	98,2

продолжение

	<i>из них по видам экономической деятельности</i>				
	<i>строительство</i>	<i>торговля оптовая и розничная; ремонт автотранспортных средств и мотоциклов</i>	<i>деятельность в области информации и связи</i>	<i>деятельность по операциям с недвижимым имуществом</i>	<i>предоставление прочих видов услуг</i>
Оборотные активы, всего	100	100	100	100	100
запасы	23,1	26,8	22,9	2,3	23,9
денежные средства	4,0	2,8	14,5	3,4	45,1
финансовые и другие оборотные активы (включая дебиторскую задолженность)	72,9	70,4	62,6	94,3	31,0

2018 год

	2018 год				
	<i>Всего</i>	<i>из них по видам экономической деятельности</i>			
		<i>сельское, лесное хозяйство, охота, рыболовство и рыбоводство</i>	<i>добыча полезных ископаемых</i>	<i>обрабатывающие производства</i>	<i>обеспечение электрической энергией, газом и паром; кондиционирование воздуха</i>
Оборотные активы, всего	100	100	100	100	100
запасы	29,2	50,8	43,2	41,1	3,1
денежные средства	3,4	1,7	0,9	0,9	5,6
финансовые и другие оборотные активы (включая дебиторскую задолженность)	67,4	47,5	55,9	58,0	91,3

	из них по видам экономической деятельности				
	строительство	торговля оптовая и розничная; ремонт автотранспортных средств и мотоциклов	деятельность в области информации и связи	деятельность по операциям с недвижимым имуществом	предоставление прочих видов услуг
Оборотные активы, всего	100	100	100	100	100
запасы	22,9	28,0	29,4	8,6	35,3
денежные средства	4,5	3,6	16,4	5,7	57,3
финансовые и другие оборотные активы (включая дебиторскую задолженность)	72,6	68,4	54,2	85,7	7,4

18.8. ОТДЕЛЬНЫЕ ПОКАЗАТЕЛИ ПЛАТЕЖЕСПОСОБНОСТИ И ФИНАНСОВОЙ УСТОЙЧИВОСТИ ОРГАНИЗАЦИЙ ПО ВИДАМ ЭКОНОМИЧЕСКОЙ ДЕЯТЕЛЬНОСТИ

	Коэффициент текущей ликвидности		Коэффициент обеспеченности собственными оборотными средствами		Коэффициент автономии	
	2017	2018	2017	2018	2017	2018
	Всего	110,3	123,1	-27,2	-29,1	16,4
сельское, лесное хозяйство, охота, рыболовство и рыбоводство	155,1	196,9	3,1	13,5	55,9	58,4
промышленность	122,1	138,9	-23,1	-33,9	13,4	12,2
добыча полезных ископаемых	151,4	109,2	17,7	-22,0	62,8	48,3
обрабатывающие производства	153,7	174,0	-33,2	-30,9	13,5	11,7
обеспечение электрической энергией, газом и паром; кондиционирование воздуха	93,2	74,5	-8,6	-47,9	7,5	4,6
водоснабжение; водоотведение, организация сбора и утилизации отходов, деятельность по ликвидации загрязнений	61,1	68,9	-96,6	-72,5	0,3	13,1
строительство	143,2	147,0	-4,3	-8,1	15,7	16,9
торговля оптовая и розничная; ремонт автотранспортных средств и мотоциклов	120,7	128,4	5,6	-4,4	17,1	12,4
транспортировка и хранение	151,1	169,1	-9,6	-8,8	29,9	30,4
деятельность гостиниц и предприятий общественного питания	102,8	224,4	-96,9	-24,7	14,3	47,2
деятельность в области информации и связи	80,4	368,5	-38,9	61,6	17,1	66,7
деятельность по операциям с недвижимым имуществом	61,6	78,6	-142,6	-127,7	13,1	23,3
образование	97,4	90,0	-40,0	-33,5	9,2	13,2
деятельность в области здравоохранения и социальных услуг	106,5	91,1	-12,2	-27,4	25,4	19,8
предоставление прочих видов услуг	190,2	167,7	47,4	40,3	72,4	69,3

СОСТОЯНИЕ ВЗАИМОРАСЧЕТОВ В ОРГАНИЗАЦИЯХ ПО ПОЛНОМУ КРУГУ

**18.9. ФИНАНСОВЫЕ И ДРУГИЕ ОБОРОТНЫЕ АКТИВЫ
(ВКЛЮЧАЯ ДЕБИТОРСКУЮ ЗАДОЛЖЕННОСТЬ)**

(на конец года; тысяч рублей)

	2017	2018
Всего	84757362	75509360
из нее:		
сельское, лесное хозяйство, охота, рыболовство и рыбоводство	2333162	2918532
промышленность	41461170	28300588
добыча полезных ископаемых	871742	727783
обрабатывающие производства	18672718	20504658
обеспечение электрической энергией, газом и паром; кондиционирование воздуха	21569050	6674221
водоснабжение; водоотведение, организация сбора и утилизации отходов, деятельность по ликвидации загрязнений	347660	393926
строительство	20574173	20183295
торговля оптовая и розничная; ремонт авто транспортных средств и мотоциклов	13041941	14284726
транспортировка и хранение	1202536	1371296
деятельность гостиниц и предприятий общественного питания	873006	1107492
деятельность в области информации и связи	107752	70538
деятельность финансовая и страховая	846497	2224180
деятельность по операциям с недвижимым имуществом	2512271	2325509
образование	23993	24934
деятельность в области здравоохранения и социальных услуг	36387	40172
предоставление прочих видов услуг	25988	6735

**18.10. КРЕДИТОРСКАЯ ЗАДОЛЖЕННОСТЬ
ПО ВИДАМ ЭКОНОМИЧЕСКОЙ ДЕЯТЕЛЬНОСТИ**

(на конец года; тысяч рублей)

	2017	2018
Всего	74816044	66611881
из нее:		
сельское, лесное хозяйство, охота, рыболовство и рыбоводство	1724988	1157937
промышленность	34098670	27791286
добыча полезных ископаемых	865271	1144924
обрабатывающие производства	18346463	18753339
обеспечение электрической энергией, газом и паром; кондиционирование воздуха	14251765	7242828
водоснабжение; водоотведение, организация сбора и утилизации отходов, деятельность по ликвидации загрязнений	635171	650195
строительство	17338260	16352855
торговля оптовая и розничная; ремонт автотранспортных средств и мотоциклов	12598192	14507416
транспортировка и хранение	1502261	1638322
деятельность гостиниц и предприятий общественного питания	1041636	277428
деятельность в области информации и связи	207364	30071
деятельность финансовая и страховая	239516	186801
деятельность по операциям с недвижимым имуществом	4000567	3007966
образование	23149	26365
деятельность в области здравоохранения и социальных услуг	162661	178414
предоставление прочих видов услуг	31966	42027

**18.11. ГРУППИРОВКА ОРГАНИЗАЦИЙ
ПО КОЭФФИЦИЕНТУ ТЕКУЩЕЙ ЛИКВИДНОСТИ**

	<i>Коэффициент текущей ликвидности</i>		
	<i>0-100</i>	<i>101-200</i>	<i>свыше 200</i>
Число организаций всех видов деятельности, всего			
2017	2015	398	391
2018	1797	364	392
в % от общего числа			
2017	71,9	14,2	13,9
2018	70,4	14,3	15,3
Обязательства без заемных средств, млн. рублей			
2017	45943,7	49562,4	5245,0
2018	49850,2	35410,5	13045,6
в % к общей задолженности			
2017	45,6	49,2	5,2
2018	50,7	36,0	13,3
Финансовые и другие активы, млн. рублей			
2017	21952,7	48652,5	14152,2
2018	22668,9	23507,9	29332,6
в % к общей задолженности			
2017	25,9	57,4	16,7
2018	30,0	31,1	38,9

Статистика государственных финансов ведет учет доходов и расходов сектора государственного управления.

Бюджет – форма образования и расходования фонда денежных средств, предназначенных для финансового обеспечения задач и функций государства и местного самоуправления.

Годовой бюджет составляется на один финансовый год, который соответствует календарному году и длится с 1 января по 31 декабря.

Консолидированный бюджет – свод бюджетов всех уровней бюджетной системы Российской Федерации на соответствующей территории.

Доходы бюджета – денежные средства, поступающие в безвозмездном и безвозвратном порядке в соответствии с законодательством Российской Федерации в распоряжение органов государственной власти Российской Федерации, органов государственной власти субъектов Российской Федерации и органов местного самоуправления.

Расходы бюджета – денежные средства, направляемые на финансовое обеспечение задач и функций республики и местного самоуправления.

Расходы формируются по следующим направлениям: на финансирование национальной экономики (промышленность, сельское хозяйство, рыболовство, строительство, транспорт, связь и др.); на финансирование социально-культурных мероприятий; на содержание органов государственной власти и управления, правоохранительных органов.

Дефицит бюджета - превышение расходов бюджета над его доходами.

Профицит бюджета - превышение доходов бюджета над его расходами.

Задолженность по налогам и сборам – недоимка, отсроченные (рассроченные) платежи, реструктурированная задолженность, приостановленные к взысканию платежи, задолженность к взысканию в связи с введением процедур банкротства; задолженность, взыскиваемая судебными приставами, по постановлениям о возбуждении исполнительного производства.

Недоимка – сумма налога или сумма сбора, не уплаченная в установленный законодательством о налогах и сборах срок.

Статистика финансов организаций содержит показатели, отражающие результаты финансовой деятельности, платежеспособность, имущественное положение и состояние расчетов в организациях. Сбор данных осуществлялся на основе годовой бухгалтерской отчетности.

Сальдированный финансовый результат (прибыль минус убыток) - конечный финансовый результат, выявленный на основании бухгалтерского учета всех хозяйственных операций организаций. Представляет сумму прибыли (убытка) от продажи товаров, продукции (работ, услуг), основных средств, иного имущества организаций и доходов от прочих операций, уменьшенных на сумму расходов по этим операциям. Данные по сальдированному финансовому результату деятельности организаций приводятся в фактически действовавших ценах, структуре и методологии соответствующих лет.

Рентабельность организаций характеризует эффективность их деятельности. **Рентабельность проданных товаров, продукции (работ, услуг)** рассчитывается как соотношение между величиной сальдированного финансового результата (прибыль минус убыток) от продажи товаров, продукции (работ, услуг) и себестоимостью проданных товаров, продукции (работ, услуг). В том случае, если получен убыток от продажи товаров, продукции (работ, услуг), имеет место убыточность. **Рентабельность внеоборотных активов** - соотношение сальдированного финансового результата (прибыль минус убыток) и стоимости внеоборотных активов организаций.

Оборотные активы предприятий – это авансируемая в денежной форме стоимость, принимающая в процессе кругооборота средств форму оборотных фондов и фондов обращения, необходимая для поддержания непрерывности кругооборота и возвращающаяся в исходную форму после его завершения. В оборотные производственные фонды входят как предметы труда (сырье, основные материалы, топливо, вспомогательные материалы, тара, запасные части), так и средства труда (инвентарь и хозяйственные принадлежности). Кроме того, в оборотные фонды включаются незавершенное производство, полуфабрикаты собственного изготовления и расходы будущих периодов. В фонды обращения входят готовая продукция и товары отгруженные, средства в расчетах и денежные средства

Финансовая устойчивость организаций характеризуется состоянием финансовых ресурсов, обеспечивающих бесперебойный расширенный процесс производства и продажи продукции на основе реального роста прибыли.

Основными показателями финансовой устойчивости организаций являются следующие коэффициенты: **коэффициент автономии**, характеризующий долю собственных средств в общей величине источников средств организаций и определяющий степень независимости от кредиторов; **коэффициент обеспеченности собственными оборотными средствами**, который рассчитывается как отношение собственных оборотных средств к фактической стоимости всех оборотных средств, находящихся в наличии у организаций.

Платежеспособность характеризует возможности организаций своевременно расплачиваться по своим обязательствам.

Одним из показателей платежеспособности организаций является **коэффициент текущей ликвидности** (нормальное ограничение 200%), рассчитываемый как отношение фактической стоимости находящихся в наличии у организаций оборотных средств к наиболее срочным обязательствам предприятия в виде краткосрочных кредитов и займов, кредиторской задолженности.

Дебиторская задолженность - задолженность по расчетам с покупателями и заказчиками за товары, работы и услуги, в том числе задолженность, обеспеченная векселями полученными; задолженность по расчетам с дочерними и зависимыми обществами; суммы уплаченных другим организациям авансов по предстоящим расчетам в соответствии с заключенными договорами; задолженность по расчетам с прочими дебиторами, включающая в себя задолженность финансовых и налоговых органов; задолженность работников организации по предоставленным им ссудам и займам за счет средств этой организации или кредита; задолженность подотчетных лиц, - задолженность поставщиков по недостачам товарно-материальных ценностей, обнаруженным при приемке; задолженность по государственным заказам, федеральным программам за поставленные товары, работы и услуги, а также штрафы, пени и неустойки, признанные должником или по которым получены решения суда или другого органа, имеющего в соответствии с законодательством РФ право на принятие решения об их взыскании, и отнесенные на финансовые результаты организации.

Кредиторская задолженность - задолженность по расчетам с поставщиками и подрядчиками за поступившие материальные ценности, выполненные работы и оказанные услуги, в том числе задолженность, обеспеченная векселями выданными; задолженность по расчетам с дочерними и зависимыми обществами по всем видам операций, с рабочими и служащими по оплате труда, представляющая собой начисленные, но не выплаченные суммы оплаты труда; задолженность по отчислениям на государственное социальное страхование, пенсионное обеспечение и медицинское страхование работников организации; задолженность по всем видам платежей в бюджет и внебюджетные фонды; авансы полученные, включающие сумму полученных авансов от сторонних организаций по предстоящим расчетам по заключенным договорам, а также штрафы, пени и неустойки, признанные организацией или по которым получены решения суда или другого органа, имеющего в соответствии с законодательством РФ право на принятие решения об их взыскании, и отнесенные на финансовые результаты организации; непогашенные суммы заемных средств, подлежащие погашению в соответствии с договорами.

ИНВЕСТИЦИИ



19. ИНВЕСТИЦИИ

ИНВЕСТИЦИИ В НЕФИНАНСОВЫЕ АКТИВЫ

19.1 СТРУКТУРА ИНВЕСТИЦИЙ В НЕФИНАНСОВЫЕ АКТИВЫ¹⁾

(в процентах к итогу)

	Млн. рублей				В % к итогу			
	2015	2016	2017	2018	2015	2016	2017	2018
Инвестиции в нефинансовые активы, всего	13735,3	16147,9	12691,2	16000,0	100	100	100	100
в том числе								
инвестиции в основной капитал	13685,1	15799,0	12618,3	15911,8	99,6	97,8	99,4	99,4
инвестиции в произведенные нефинансовые активы	50,2	348,9	72,9	88,2	0,4	2,2	0,6	0,6

19.2 ИНВЕСТИЦИИ В ОСНОВНОЙ КАПИТАЛ

	2000	2005	2010	2015	2016	2017 ²⁾	2018
Инвестиции в основной капитал ³⁾ , в фактически действовавших ценах, млн. руб.	637,0	6241,5	9140,0	19647,6	20554,8	21032,3	24993,5
из них крупных и средних организаций	440,3	4631,4	5527,9	13685,1	15799,0	12618,3	15911,8
Инвестиции в основной капитал, в сопоставимых ценах, в % к предыдущему году	77,2	165,7	84,0	84,8	99,7	102,4	103,0
из них крупных и средних организаций	89,9	179,9	81,5	77,0	110,1	79,9	109,4

19.3 ИНВЕСТИЦИИ В ОСНОВНОЙ КАПИТАЛ ПО ВИДАМ ОСНОВНЫХ ФОНДОВ

	2000	2005	2010	2015	2016	2017	2018
В фактически действовавших ценах, миллионов рублей							
Инвестиции в основной капитал, всего	637,0	6241,5	9140,0	19647,6	20554,8	21032,3	24993,5
в том числе в:							
жилища	163,6	867,4	2077,9	3801,9	4617,5	6399,8	4300,3
здания (кроме жилых) и сооружения	265,8	3157,9	3872,0	10356,1	11659,8	10194,3	13705,8
машины, оборудование, транспортные средства и хозяйственный инвентарь	183,9	1538,3	2786,5	4588,1	3103,8	3088,8	6141,3
объекты интеллектуальной собственности	6,3	4,8
прочие	23,7	677,9	403,6	901,5	1173,7	1343,1	841,2
В процентах к итогу							
Инвестиции в основной капитал, всего	100	100	100	100	100	100	100
в том числе в:							
жилища	25,7	13,9	22,7	19,4	22,5	30,4	17,2

¹⁾ Без субъектов малого предпринимательства и объема инвестиций, не наблюдаемых прямыми статистическими методами.

²⁾ Утвержденные Росстатом данные.

³⁾ Объем инвестиций в основной капитал по полному кругу хозяйствующих субъектов определен в соответствии с «Официальной статистической методологией определения инвестиций в основной капитал на региональном уровне», утвержденной приказом Росстата от 18.09.2014 года №569.

	2000	2005	2010	2015	2016	2017	2018
здания (кроме жилых) и сооружения	41,7	50,6	42,4	52,7	56,7	48,5	54,8
машины, оборудование, транспортные средства и хозяйственный инвентарь	28,9	24,6	30,5	23,3	15,1	14,7	24,6
объекты интеллектуальной собственности	0,0	0,0
прочие	3,7	10,9	4,4	4,6	5,7	6,4	3,4

19.4 ИНВЕСТИЦИИ В ОСНОВНОЙ КАПИТАЛ ПО ФОРМАМ СОБСТВЕННОСТИ

	2000	2005	2010	2015	2016	2017	2018
В фактически действовавших ценах, миллионов рублей							
Инвестиции в основной капитал, всего	637,0	6241,5	9140,0	19647,6	20554,8	21032,3	24993,5
в том числе по формам собственности:							
государственная	260,0	3397,0	2317,4	6610,0	8071,1	6984,5	7708,0
муниципальная	13,3	54,8	307,7	522,1	368,7	273,0	317,4
частная	313,4	1992,8	5574,1	8577,4	7554,9	11071,1	13360,9
смешанная российская	48,4	756,6	737,6	3645,4	4418,9	2433,0	3348,8
прочая собственность ¹⁾	1,9	-	203,3	292,7	141,2	270,7	258,4
В процентах к итогу							
Инвестиции в основной капитал, всего	100	100	100	100	100	100	100
в том числе по формам собственности:							
государственная	40,8	54,4	25,4	33,6	39,3	33,2	30,8
муниципальная	2,1	0,9	3,4	2,7	1,8	1,3	1,3
частная	49,2	31,9	61,0	43,6	36,7	52,6	53,5
смешанная российская	7,6	12,1	8,1	18,6	21,5	11,6	13,4
прочая собственность ¹⁾	0,3	-	2,2	1,5	0,7	1,3	1,0

19.5 ИНВЕСТИЦИИ В ОСНОВНОЙ КАПИТАЛ ПО ИСТОЧНИКАМ ФИНАНСИРОВАНИЯ²⁾

	2000	2005	2010	2015	2016	2017	2018
В фактически действовавших ценах, миллионов рублей							
Инвестиции в основной капитал, всего	440,3	4631,4	5527,9	13685,1	15799,0	12618,3	15911,8
в том числе по источникам финансирования:							
Собственные средства	215,3	718,0	1781,1	5221,7	6854,2	4754,8	5848,2
Привлеченные средства	225,0	3913,4	3746,8	8463,4	8944,8	7863,5	10063,6
в том числе:							
кредиты банков	1,1	320,4	436,6	315,2	544,8	395,3	624,7
бюджетные средства	196,1	2781,0	2452,4	6074,4	8192,6	7090,4	8574,1
из них:							
федерального бюджета	142,5	2324,6	1659,8	4575,3	6596,3	6006,2	7129,1
бюджетов субъектов РФ	52,9	445,4	645,2	1365,8	1423,7	980,1	1259,3
местных бюджетов	133,3	172,5	104,1	185,7
средства внебюджетных фондов	2,8	15,3	31,8	33,1	37,7	30,9	28,9

¹⁾ Включает собственность общественных и религиозных организаций (объединений), собственность потребительской кооперации, иностранную и совместную российскую и иностранную собственность.

²⁾ Без субъектов малого предпринимательства и объема инвестиций, не наблюдаемых прямыми статистическими методами.

	2000	2005	2010	2015	2016	2017	2018
прочие	25,0	796,7	826,0	2040,7	169,7	346,9	835,8 ¹⁾
В процентах к итогу							
Инвестиции в основной капитал, всего	100	100	100	100	100	100	100
в том числе по источникам финансирования:							
Собственные средства	48,9	15,5	32,2	38,2	43,4	37,7	36,8
Привлеченные средства	51,1	84,5	67,8	61,8	56,6	62,3	63,2
в том числе:							
кредиты банков	0,3	6,9	7,9	2,3	3,4	3,1	3,9
бюджетные средства	44,5	60,1	44,4	44,4	51,9	56,2	53,9
из них:							
федерального бюджета	32,4	50,2	30,0	33,4	41,8	47,6	44,8
бюджетов субъектов РФ	12,1	9,6	11,7	10,0	9,0	7,8	7,9
местных бюджетов	1,0	1,1	0,8	1,2
средства внебюджетных фондов	0,6	0,3	0,6	0,2	0,2	0,2	0,2
прочие	5,7	17,2	14,9	14,9	1,1	2,8	5,2 ¹⁾

19.6 ИНВЕСТИЦИИ В ОСНОВНОЙ КАПИТАЛ ПО ВИДАМ ЭКОНОМИЧЕСКОЙ ДЕЯТЕЛЬНОСТИ²⁾

	2017		2018
	млн. рублей	млн. рублей	в % к итогу
Всего	12618,3	15911,8	100
Сельское, лесное хозяйство, охота, рыболовство и рыбоводство	555,4	935,1	5,9
Обрабатывающие производства	780,3	2070,5	13,0
Обеспечение электрической энергией, газом и паром, кондиционирование воздуха	848,7	886,1	5,6
Водоснабжение, водоотведение, организация сбора и утилизация отходов, деятельность по ликвидации загрязнений	434,3	197,9	1,2
Строительство	37,9	к	к
Торговля оптовая и розничная; ремонт автотранспортных средств, мотоциклов	517,3	185,0	1,2
Транспортировка и хранение	4684,3	5502,7	34,6
Деятельность гостиниц и предприятий общественного питания	3,2	11,8	0,1
Деятельность в области информации и связи	354,5	430,0	2,7
Деятельность финансовая и страховая	112,7	64,0	0,4
Деятельность по операциям с недвижимым имуществом	112,3	1296,9	8,2
Деятельность профессиональная, научная и техническая	56,3	32,9	0,2
Государственное управление и обеспечение военной безопасности; социальное обеспечение	1172,3	1576,9	9,9
Образование	849,8	720,9	4,5
Деятельность в области культуры, спорта, организации досуга и развлечений	708,6	879,0	5,5
Предоставление прочих видов услуг	1,8	1,9	0,0

¹⁾ Включая средства организаций и населения, привлеченные для долевого строительства, а также заемные средства других организаций.

²⁾ Без субъектов малого предпринимательства и объема инвестиций, не наблюдаемых прямыми статистическими методами, исходя из назначения основных фондов, т. е. той сферы экономической деятельности, в которой они будут функционировать. Не публикуются данные по видам экономической деятельности, в которых деятельность осуществляется менее, чем тремя предприятиями, или доля одного в общем объеме превышает 85%, в целях обеспечения конфиденциальности первичных статистических данных полученных от организаций, в соответствии с Федеральным законом от 29.11.2007 года №282-ФЗ (ст.4, п.5; ст.9, п.1).

МЕТОДОЛОГИЧЕСКИЙ КОММЕНТАРИЙ

Инвестиции в нефинансовые активы включают в себя следующие элементы: инвестиции в основной капитал, инвестиции в произведенные нефинансовые активы.

Инвестиции в произведенные нефинансовые активы – затраты на приобретение юридическими лицами в собственность земельных участков, объектов природопользования, контрактов, договоров аренды, лицензий (включая права пользования природными объектами), деловой репутации («гудвилла») и деловых связей (маркетинговых активов).

Инвестиции в основной капитал – совокупность затрат, направленных на строительство, реконструкцию (включая расширение и модернизацию) объектов, которые приводят к увеличению их первоначальной стоимости, приобретение машин, оборудования, транспортных средств, производственного и хозяйственного инвентаря, на формирование рабочего, продуктивного и племенного стада, насаждение и выращивание многолетних культур. Инвестиции в основной капитал учитываются без налога на добавленную стоимость.

Начиная с 2015 года, в соответствии с методологией системы национальных счетов (СНС), в инвестиции в основной капитал включены инвестиции в объекты интеллектуальной собственности: произведения науки, литературы и искусства; программное обеспечение и базы данных для ЭВМ, изобретения, полезные модели, промышленные образцы, селекционные достижения, произведенные нематериальные поисковые затраты, затраты на научно-исследовательские, опытно-конструкторские и технологические работы и т.д.

Данные об инвестициях в основной капитал приведены с учетом инвестиционной деятельности субъектов малого предпринимательства и досчетов объема инвестиций, не наблюдаемых прямыми статистическими методами.

В состав инвестиций в основной капитал включены затраты, осуществленные за счет денежных средств граждан и юридических лиц, привлеченных организациями-застройщиками для долевого строительства.

Затраты на приобретение объектов незавершенного строительства и основных средств на вторичном рынке в объеме инвестиций в основной капитал не учитываются.

Индекс физического объема инвестиций в основной капитал рассчитан в сопоставимых ценах. В качестве сопоставимых цен приняты среднегодовые цены предыдущего года.

Инвестиции в жилища – расходы на строительство жилых зданий, т.е. зданий, предназначенных для невременного проживания людей: жилые дома, входящие в жилищный фонд (общего назначения, общежития, спальные корпуса школ-интернатов, учреждения для детей-сирот и детей, оставшихся без попечения родителей, приютов для престарелых и инвалидов), жилые здания (помещения), не входящие в жилищный фонд.

Инвестиции в здания (кроме жилых) и сооружения – расходы на строительство зданий и сооружений, которые складываются из выполненных строительных работ и приходящихся на них прочих капитальных затрат. При этом в затраты на строительство зданий включаются затраты на коммуникации внутри здания, необходимые для его эксплуатации.

Инвестиции в машины, оборудование, транспортные средства – затраты на приобретение машин, транспортных средств, оборудования, производственного и хозяйственного инвентаря, а также затраты на монтаж оборудования на месте его постоянной эксплуатации, проверку и испытание качества монтажа.

Распределение инвестиций в основной капитал по видам экономической деятельности осуществляется в соответствии с классификатором ОКВЭД2, исходя из той сферы деятельности, в рамках которой будут функционировать создаваемые или приобретаемые основные фонды.

ЦЕНЫ И ТАРИФЫ



20. ЦЕНЫ И ТАРИФЫ

20.1 ИНДЕКСЫ ЦЕН (ТАРИФОВ) В СЕКТОРАХ ЭКОНОМИКИ

(декабрь к декабрю предыдущего года; в процентах)

	2014	2015	2016	2017	2018
Индекс потребительских цен	110,4	114,9	105,4	101,9	103,7
Индекс цен производителей промышленных товаров ¹⁾	109,6	104,2	109,4	101,7	101,6
Индекс цен производителей сельскохозяйственной продукции	100,1	112,0	96,1	99,1	100,8
Сводный индекс цен на продукцию (затраты, услуги) инвестиционного назначения ²⁾	103,8	105,0	102,3	98,9	136,5
Индекс тарифов на грузовые перевозки автомобильным транспортом	104,4	102,6	103,2	101,9	100,3
Индекс цен на первичном рынке жилья ³⁾	140,6	101,2	100,0	93,0	94,3
Индекс цен на вторичном рынке жилья ³⁾	112,6	99,6	96,4	97,5	102,5

УРОВЕНЬ И ДИНАМИКА ЦЕН НА ПОТРЕБИТЕЛЬСКОМ РЫНКЕ

20.2 ИНДЕКСЫ ПОТРЕБИТЕЛЬСКИХ ЦЕН (ТАРИФОВ)

НА ТОВАРЫ И УСЛУГИ НАСЕЛЕНИЮ

(декабрь к декабрю предыдущего года; в процентах)

	Все товары и услуги	в том числе		
		продовольственные товары	непродовольственные товары	услуги населению
2011	105,1	103,1	106,5	108,5
2012	106,2	106,5	105,2	107,3
2013	107,4	107,2	107,4	108,1
2014	110,4	112,8	110,1	105,1
2015	114,9	116,8	115,5	109,5
2016	105,4	102,9	108,0	106,2
2017	101,9	101,2	102,3	102,6
2018	103,7	104,4	103,0	103,9

20.3 ИНДЕКСЫ ПОТРЕБИТЕЛЬСКИХ ЦЕН

НА ОТДЕЛЬНЫЕ ГРУППЫ И ВИДЫ ПРОДОВОЛЬСТВЕННЫХ ТОВАРОВ

(декабрь к декабрю предыдущего года; в процентах)

	2011	2012	2013	2014	2015	2016	2017	2018
Продовольственные товары	103,1	106,5	107,2	112,8	116,8	102,9	101,2	104,4
мясопродукты	116,6	111,6	98,0	111,5	112,3	104,1	100,9	104,6
рыбопродукты	110,4	99,1	108,7	120,0	122,8	110,0	101,2	105,4
масло сливочное	110,6	102,0	132,0	106,7	113,7	119,7	107,8	104,9
масло подсолнечное	100,5	106,7	98,3	101,4	140,4	105,2	87,5	100,6

¹⁾ На товары, предназначенные для реализации на внутреннем рынке.

²⁾ До 2015 года - «Сводный индекс цен строительной продукции».

³⁾ На конец года (в % к концу предыдущего года) по всем типам квартир.

	2011	2012	2013	2014	2015	2016	2017	2018
молоко и молочная продукция	106,6	103,5	114,9	114,1	109,7	110,4	105,3	103,0
сыры сычужные твердые и мягкие	100,4	98,5	124,4	114,0	104,0	108,6	100,2	100,8
яйца куриные	107,8	105,9	134,9	112,0	105,0	95,8	85,1	126,3
сахар-песок	79,3	110,2	101,7	134,0	125,0	96,3	73,5	138,6
мука пшеничная	95,8	143,4	101,5	109,8	108,1	101,8	95,4	106,8
хлеб и хлебобулочные изделия	103,4	117,0	105,5	105,8	109,6	106,2	101,7	105,3
крупа и бобовые	93,6	96,6	105,1	122,4	112,9	103,3	90,3	105,3
макаронные изделия	99,7	114,2	106,2	109,0	114,3	103,6	100,3	105,1
плодоовощная продукция, включая картофель	72,2	86,5	113,8	116,7	131,4	86,7	106,4	103,2
алкогольные напитки	106,5	106,1	118,5	112,8	110,3	104,4	105,6	103,9

**20.4 СРЕДНИЕ ПОТРЕБИТЕЛЬСКИЕ ЦЕНЫ
НА ОТДЕЛЬНЫЕ ПРОДОВОЛЬСТВЕННЫЕ ТОВАРЫ**
(на конец года; рублей за килограмм)

	2011	2012	2013	2014	2015	2016	2017	2018
Говядина (кроме бескостного мяса)	214,62	235,97	235,10	246,92	298,39	309,46	317,23	310,94
Свинина (кроме бескостного мяса)	250,00	260,58	242,35	302,71	317,38	322,52	314,65	310,11
Баранина (кроме бескостного мяса)	250,52	324,80	307,50	302,59	309,26	323,71	325,02	341,47
Куры охлажденные и мороженые ¹⁾	118,79	130,87	115,41	137,71	143,55	149,72	142,25	163,33
Колбаса полукопченая и варенокопченая	245,93	281,01	288,61	342,40	375,26	401,91	432,72	464,96
Рыба мороженая неразделанная	73,26	67,44	75,47	98,75	126,49	130,33	145,45	149,62
Масло сливочное	224,80	235,58	315,82	340,00	384,91	458,10	493,66	511,29
Масло подсолнечное	76,12	81,21	79,87	79,56	112,44	115,67	99,74	97,16
Молоко питьевое цельное пастеризованное 2,5-3,2% жирности, за литр	31,37	31,73	38,61	44,95	46,82	49,94	55,42	57,02
Сыры сычужные твердые и мягкие	259,29	253,24	315,04	359,11	373,29	404,09	404,82	466,69
Яйца куриные, за десяток	41,74	44,20	59,63	66,81	70,14	67,55	57,62	72,41
Сахар – песок	29,75	32,79	33,88	45,37	56,70	53,46	39,30	56,05
Мука пшеничная	17,95	26,35	26,59	29,19	31,48	32,01	30,54	32,31
Хлеб и булочные изделия из пшеничной муки 1 и 2 сортов	24,37	28,22	29,22	31,88	33,48	36,04	35,32	38,73
Рис шлифованный	42,12	39,16	42,39	51,47	63,41	57,00	57,02	62,27
Макаронные изделия из пшеничной муки высшего сорта	40,79	44,06	47,66	51,68	58,99	59,19	60,04	64,97
Картофель	14,68	12,29	21,08	25,41	22,46	18,90	22,83	26,03
Капуста белокочанная свежая	11,27	13,03	14,82	22,39	24,62	16,83	15,76	29,54
Лук репчатый	12,35	12,51	19,78	22,31	24,59	19,87	19,98	26,50
Яблоки	55,65	46,36	42,88	53,02	70,99	67,45	65,54	68,00
Водка крепостью 40% об.спирта и выше, за литр	216,04	225,74	373,35	539,71	560,46	565,44	575,50	604,91

¹⁾ До 2014 года – куры охлажденные и мороженые (кроме куриных окорочков).

**20.5 ИНДЕКСЫ ПОТРЕБИТЕЛЬСКИХ ЦЕН
НА ОТДЕЛЬНЫЕ ГРУППЫ НЕПРОДОВОЛЬСТВЕННЫХ ТОВАРОВ**
(декабрь к декабрю предыдущего года; в процентах)

	2011	2012	2013	2014	2015	2016	2017	2018
Непродовольственные								
товары	106,5	105,2	107,4	110,1	115,5	108,0	102,3	103,0
ткани	99,7	104,1	109,9	118,7	122,9	103,2	100,1	103,1
одежда и белье	107,8	108,6	108,8	107,4	115,8	110,7	103,0	100,2
обувь	106,2	106,3	112,5	104,2	116,8	112,3	105,2	101,9
моющие и чистящие								
средства	106,3	107,4	106,0	107,1	123,1	105,9	94,9	102,0
табачные изделия	120,5	115,2	132,2	129,3	125,1	120,2	108,4	108,5
мебель	104,1	103,0	104,0	111,2	109,7	106,4	101,0	105,2
электротовары и								
другие бытовые								
приборы	98,4	101,1	102,6	132,8	112,9	109,8	100,0	103,3
печатные издания	112,3	104,6	113,8	108,0	118,1	116,1	103,7	101,6
телерадиотовары	95,5	97,1	98,1	124,4	123,5	104,6	94,9	100,3
строительные								
материалы	107,3	108,4	101,6	105,4	114,0	110,2	105,4	105,1
медикаменты	106,0	104,3	111,0	116,9	118,1	104,9	95,0	101,7
топливо	113,7	100,0	107,0	93,5	100,0	104,9	122,3	100,0
бензин автомобильный	118,7	104,5	109,0	110,7	106,9	104,4	106,7	107,9

**20.6 СРЕДНИЕ ПОТРЕБИТЕЛЬСКИЕ ЦЕНЫ
НА ОТДЕЛЬНЫЕ НЕПРОДОВОЛЬСТВЕННЫЕ ТОВАРЫ**
(на конец года; рублей за штуку)

	2012	2013	2014	2015	2016	2017	2018
Ткани хлопчатобумажные							
бельевые, за метр	55,56	53,28	58,01	74,56	77,38	80,67	80,67
Юбка женская из полушерстя-							
ных или смесовых тканей	2210,64	2250,46	2496,90	2903,87	3077,74	3192,04	3172,37
Куртка для детей школьного							
возраста с верхом из плаще-							
вых тканей утепленная ¹⁾	1286,41	1476,14	2849,79	3431,14	3813,22	3904,88	3571,54
Сорочка верхняя мужская из							
хлопчатобумажных или							
смесовых тканей	1265,52	1421,12	1412,41	1663,17	1879,72	1839,33	1634,45
Сапоги, ботинки мужские							
зимние с верхом из натураль-							
ной кожи, за пару	3633,93	4153,34	4361,83	4915,17	5283,55	5529,89	5529,20
Туфли женские летние, босо-							
ножки с верхом из искусст-							
венной кожи, за пару	916,49	1035,26	1061,70	1060,73	1334,38	1273,83	1307,62
Мыло туалетное, за кусок 100г	20,67	22,13	23,27	30,15	32,52	31,77	34,01
Сигареты с фильтром							
отечественные, за пачку	25,77	35,68	47,07	59,74	69,20	75,28	81,00
Шкаф для платья и белья	9801,88	10255,14	11714,89	13609,38	13136,15	13740,40	14362,00
Электропылесос напольный	2800,08	3519,92	5327,74	4843,27	5785,95	6046,38	6115,27
Ежедневная газета в розницу	7,30	7,75	8,06	10,75	15,00	13,92	15,39
Телевизор цветного изобра-							
жения	11684,43	13100,95	19983,97	24479,10	25363,43	24052,64	25003,95
Кирпич красный, за 1000 шт.	8455,28	7360,81	9114,77	10015,96	10015,96	10198,70	10591,94
Обои бумажные, за 10 м.	120,70	133,99	161,21	192,06	238,03	258,11	251,80
Бензин автомобильный марки							
АИ-92 (АИ-93 и т.п.), за литр	26,91	29,14	32,41	34,95	36,48	39,11	42,33
Ацетилсалициловая кислота							
(Аспирин отечественный), 500							
мг, за 10 таблеток	3,00	2,69	2,92	4,95	4,75	4,05	3,32

¹⁾ До 2014 года – куртка для детей школьного возраста демисезонная.

20.7 ИНДЕКСЫ ПОТРЕБИТЕЛЬСКИХ ЦЕН (ТАРИФОВ)**НА ПЛАТНЫЕ УСЛУГИ НАСЕЛЕНИЮ**

(декабрь к декабрю предыдущего года; в процентах)

	2011	2012	2013	2014	2015	2016	2017	2018
Услуги населению	108,5	107,3	108,1	105,1	109,5	106,2	102,6	103,9
бытовые	111,0	109,5	109,7	105,8	105,7	106,0	101,0	101,5
пассажирского транспорта	111,9	101,3	102,1	111,4	105,4	102,0	103,4	100,8
связи	102,0	100,6	98,6	101,1	98,6	127,1	103,7	109,0
жилищно-коммунальные	111,4	110,0	111,4	102,7	115,8	102,6	102,2	102,7
в системе образования	108,4	109,9	107,6	109,6	114,2	112,1	105,2	107,8
организаций культуры	140,0	100,0	123,0	101,3	101,4	100,0	100,0	100,0
санаторно-оздоровительные	100,0	100,0	100,7	100,0	96,5	100,0	105,7	113,3
медицинские	102,9	107,9	112,0	107,0	101,3	106,4	106,3	104,1
физической культуры и спорта	113,5	98,6	100,0	116,0	105,5	100,0	103,3	105,0
в сфере туризма	104,2	104,7	108,4	107,8	108,3	102,9	102,6	104,6

20.8 СРЕДНИЕ ЦЕНЫ (ТАРИФЫ)**НА ОТДЕЛЬНЫЕ ВИДЫ ПЛАТНЫХ УСЛУГ НАСЕЛЕНИЮ**

(на конец года; рублей за один вид услуг)

	2011	2012	2013	2014	2015	2016	2017	2018
Бытовые услуги								
постановка набоек, за пару	120,52	135,45	149,54	156,43	168,88	184,45	195,30	212,41
стирка и глажение белья прямого, за кг	50,00	60,00	100,00	150,00	200,00	200,00	200,00	200,00
стрижка модельная в женском зале	213,70	247,90	284,88	290,00	308,47	324,42	327,63	334,32
Транспорт пассажирский								
проезд в городском муниципальном автобусе, за поездку	10,85	10,85	10,85	13,40	13,40	13,20	14,00	14,40
проезд в троллейбусе, за поездку	11,00	11,00	11,00	14,00	14,00	14,00	15,00	15,00
Услуги связи								
пересылка простого письма внутри России, массой до 20 грамм, за 1 шт.	11,80	11,80	14,25	17,70	20,06	22,42	25,96	25,96
абонентская плата за неограниченный объем местных телефонных соединений, за месяц	338,00	338,00	351,60	351,60	366,00	377,20	390,00	404,00
предоставление местного соединения (разговора) по сотовой связи, за минуту	1,83	1,11	1,11	1,13	1,09	1,46	1,54	1,75
Жилищно-коммунальные услуги								
плата за жилье в домах государственного и муниципального жилищных фондов, за м ² общей площади	10,78	11,78	12,41	13,90	19,99	19,82	12,94	12,62

Цены и тарифы

	2011	2012	2013	2014	2015	2016	2017	2018
отопление, за Гкал ¹⁾	18,37	20,07	22,38	1551,48	1673,02	1738,78	1773,63	1823,15
водоснабжение холодное и водоотведение, за куб.метр ²⁾	196,14	216,81	242,09	34,41	36,25	36,71	37,63	38,69
водоснабжение горячее, за куб.метр ²⁾	210,88	230,62	257,27	82,50	89,17	92,68	94,54	97,18
газ сетевой, за месяц с человека	31,46	36,19	41,02	42,23	45,07	46,30	48,06	49,60
электроэнергия в квартирах без электроплит, за 100 кВт. час	275,00	290,00	325,00	338,00	362,00	370,00	382,00	394,00
Услуги организаций культуры								
театры, за билет	100,00	122,47	152,44	154,51	154,51	154,51	154,51	154,51
Санаторно-курортные услуги								
санаторий, за день с человека	2504,45	2504,45	2630,66	2630,66	2497,64	2497,64	2743,36	3472,52
Услуги здравоохранения								
первичный консультативный прием у врача-специалиста	143,72	164,82	193,49	215,10	215,10	221,43	262,72	263,50
общий анализ крови	95,38	113,52	129,27	147,77	147,77	173,10	169,40	191,47

20.9 СРЕДНИЕ ПОТРЕБИТЕЛЬСКИЕ ЦЕНЫ НА ОТДЕЛЬНЫЕ ПРОДОВОЛЬСТВЕННЫЕ ТОВАРЫ ПО НАБЛЮДАЕМЫМ ТЕРРИТОРИЯМ (на конец года, рублей за килограмм)

	2011	2012	2013	2014	2015	2016	2017	2018
Говядина (кроме бескостного мяса)								
г.Черкесск	214,71	238,07	236,64	250,86	304,29	307,56	317,28	308,96
г.Карачаевск	214,09	224,10	226,37	224,61	264,95	317,05	317,05	318,88
Масло сливочное								
г.Черкесск	230,55	242,62	320,52	342,94	391,76	470,37	499,30	506,05
г.Карачаевск	192,21	195,68	289,19	323,32	346,12	409,01	471,11	532,23
Масло подсолнечное								
г.Черкесск	74,68	79,59	78,36	79,83	112,33	114,32	99,22	94,74
г.Карачаевск	84,27	90,40	88,41	78,04	113,08	121,06	101,80	106,86
Молоко питьевое цельное пастеризованное 2,5-3,2% жирности, за литр								
г.Черкесск	30,60	31,42	37,91	45,40	47,19	50,25	56,15	56,73
г.Карачаевск	35,76	33,47	42,56	42,41	44,75	48,69	52,50	58,19
Яйца куриные, за десяток								
г.Черкесск	40,71	43,51	58,94	66,98	69,40	67,27	56,39	71,80
г.Карачаевск	47,61	48,08	63,57	65,88	74,31	68,66	62,56	74,84
Сахар-песок								
г.Черкесск	29,05	31,84	33,52	45,02	56,33	53,26	38,86	55,07
г.Карачаевск	33,73	38,18	35,89	47,36	58,81	54,28	41,08	59,96
Хлеб и булочные изделия из пшеничной муки 1 и 2 сортов								
г.Черкесск	24,28	28,29	29,04	31,91	33,78	36,53	35,55	39,67

¹⁾ До 2014 года – за м² общей площади.

²⁾ До 2014 года – за месяц с человека.

	2011	2012	2013	2014	2015	2016	2017	2018
г.Карачаевск	24,86	27,80	30,27	31,68	31,79	34,06	34,38	34,95
Рис шлифованный								
г.Черкесск	42,59	39,09	42,57	51,96	62,94	57,79	57,55	61,48
г.Карачаевск	39,47	39,57	41,35	48,69	66,08	53,85	54,89	65,41
Картофель								
г.Черкесск	14,63	12,17	21,59	24,90	21,85	18,38	22,84	26,29
г.Карачаевск	14,94	12,98	18,18	28,28	25,93	20,96	22,77	24,98
Капуста белокочанная свежая								
г.Черкесск	11,35	13,15	14,97	22,84	24,97	16,94	15,71	30,30
г.Карачаевск	10,83	12,33	13,94	19,85	22,62	16,40	15,95	26,51
Лук репчатый								
г.Черкесск	12,19	12,61	19,70	21,70	24,27	19,26	20,21	26,91
г.Карачаевск	13,27	11,93	20,24	25,79	26,40	22,32	19,05	24,86
Яблоки								
г.Черкесск	55,28	46,15	43,43	51,88	69,87	66,21	64,17	67,31
г.Карачаевск	57,75	47,54	39,76	59,48	77,34	72,40	71,02	70,74

**20.10 СРЕДНИЕ ПОТРЕБИТЕЛЬСКИЕ ЦЕНЫ НА ОТДЕЛЬНЫЕ
НЕПРОДОВОЛЬСТВЕННЫЕ ТОВАРЫ ПО НАБЛЮДАЕМЫМ ТЕРРИТОРИЯМ**
(на конец года; рублей за штуку)

	2012	2013	2014	2015	2016	2017	2018
Пальто женское демисезонное из шерстяных или полушерстяных тканей							
г.Черкесск	9317,23	10034,10	10801,83	11886,81	13265,25	14127,62	12349,44
г.Карачаевск	8390,47	8746,43	8863,99	9308,32	9340,08	9482,50	9573,26
Костюм–двойка мужской из шерстяных, полушерстяных или смесовых тканей							
г.Черкесск	6666,77	7778,48	8451,42	10032,59	12922,52	13132,47	13467,83
г.Карачаевск	4916,79	5264,44	5807,59	6510,11	6530,98	6563,14	7022,68
Майка, футболка мужская бельевая							
г.Черкесск	167,74	193,10	211,91	260,46	267,12	278,73	220,31
г.Карачаевск	105,71	155,01	156,53	175,70	196,45	204,20	219,47
Джемпер мужской							
г.Черкесск	1112,78	1126,07	2410,42	2863,43	2906,20	2933,49	2847,44
г.Карачаевск	1456,11	1499,20	1718,06	2087,08	2125,95	2162,50	2212,14
Туфли женские закрытые с верхом из искусственной кожи,¹⁾ за пару							
г.Черкесск	1496,74	1432,80	1217,43	1437,20	1755,21	1913,48	1902,56
г.Карачаевск	1494,63	2087,82	1643,62	1637,71	1744,90	1744,90	1741,56
Блузка женская							
г.Черкесск	1667,32	1811,53	2053,83	2450,79	2928,15	2833,11	2652,30
г.Карачаевск	1973,27	2084,04	2348,88	2564,12	2824,51	2824,51	2889,44
Мыло хозяйственное, за кусок 200 г							
г.Черкесск	16,79	17,34	17,99	24,23	27,02	29,00	31,38
г.Карачаевск	14,70	17,02	19,35	20,36	24,44	26,18	29,20
Порошок стиральный, за кг							
г.Черкесск	80,33	84,12	88,10	103,34	107,33	100,86	101,41

¹⁾До 2014 года – сапоги женские осенние из искусственной кожи на подошве из синтетического материала.

Цены и тарифы

	2012	2013	2014	2015	2016	2017	2018
г.Карачаевск	78,04	81,24	98,06	126,56	132,93	119,82	133,57
Мыло туалетное, за кусок 100 г							
г.Черкесск	20,80	22,54	23,59	30,45	32,90	31,78	33,73
г.Карачаевск	19,95	19,80	21,45	28,48	30,98	31,75	35,15
Сигареты с фильтром, отечественные, за пачку							
г.Черкесск	26,81	36,18	46,87	60,29	69,98	76,38	81,34
г.Карачаевск	19,89	32,84	48,22	56,59	66,07	70,89	79,64
Паста зубная, за 100 г							
г.Черкесск	51,73	59,66	67,47	80,52	90,71	89,39	88,73
г.Карачаевск	41,52	41,72	59,45	78,36	88,66	88,78	97,09

20.11 СРЕДНИЕ ЦЕНЫ (ТАРИФЫ) НА ОТДЕЛЬНЫЕ ВИДЫ ПЛАТНЫХ УСЛУГ НАСЕЛЕНИЮ ПО НАБЛЮДАЕМЫМ ТЕРРИТОРИЯМ (на конец года; рублей за один вид услуг)

	2011	2012	2013	2014	2015	2016	2017	2018
Постановка набоек, за пару								
г.Черкесск	121,69	139,25	155,48	162,17	174,72	191,09	203,40	222,28
г.Карачаевск	113,90	113,90	115,90	123,90	135,77	157,89	162,89	172,92
Проезд в городском автобусе, за поездку¹⁾								
г.Черкесск	11,00	11,00	11,00	14,00	14,00	14,00	15,00	15,00
г.Карачаевск	10,00	10,00	10,00	10,00	10,00	10,00	10,00	12,00
Абонентская плата за неограниченный объем местных телефонных соединений, за месяц								
г.Черкесск	338,00	338,00	354,00	354,00	366,00	380,00	390,00	404,00
г.Карачаевск	338,00	338,00	338,00	338,00	366,00	366,00	390,00	404,00
Плата за жилье в домах государственного и муниципального жилищных фондов, за м² общей площади								
г.Черкесск	11,29	12,46	13,20	14,72	20,52	20,52	11,93	11,93
г.Карачаевск	7,91	7,91	7,91	9,27	17,00	17,00	17,00	15,40
Водоснабжение холодное и водоотведение, за куб. метр²⁾								
г.Черкесск	212,50	235,75	264,02	35,92	38,09	39,43	40,22	41,41
г.Карачаевск	103,42	109,48	117,79	25,83	25,83	25,83	27,26	27,80
Отопление, за Гкал³⁾								
г.Черкесск	17,44	19,21	21,48	1536,05	1658,78	1721,90	1756,42	1809,11
г.Карачаевск	23,67	24,97	27,45	1638,93	1753,70	1806,32	1842,45	1879,30
Электроэнергия в квартирах без электроплит, за 100 кВт час								
г.Черкесск	275,00	290,00	325,00	338,00	362,00	370,00	382,00	394,00
г.Карачаевск	275,00	290,00	325,00	338,00	362,00	370,00	382,00	394,00

¹⁾ До 2018 года - проезд в городском муниципальном автобусе

²⁾ До 2014 года – за месяц с человека

³⁾ До 2014 года – за м² общей площади.

**УРОВЕНЬ И ДИНАМИКА ЦЕН
ПО ВИДАМ ЭКОНОМИЧЕСКОЙ ДЕЯТЕЛЬНОСТИ**

**20.12 ИНДЕКСЫ ЦЕН ПРОИЗВОДИТЕЛЕЙ ПРОМЫШЛЕННЫХ ТОВАРОВ
В РАЗРЕЗЕ ОБСЛЕДУЕМЫХ ВИДОВ ДЕЯТЕЛЬНОСТИ¹⁾**

(декабрь к декабрю предыдущего года; в процентах)

по ОКВЭД

	2013	2014	2015	2016
Промышленное производство	102,8	107,6	106,1	108,0
Добыча полезных ископаемых	99,7	132,7	96,1	106,1
Обрабатывающие производства	103,5	107,1	107,6	108,6
производство пищевых продуктов, включая напитки	110,9	126,9	113,5	103,0
текстильное и швейное производство	108,5	98,3	114,5	164,5
обработка древесины и производство изделий из дерева	100,6	101,6	122,6	98,2
химическое производство	99,0	98,3	126,7	108,7
производство резиновых и пластмассо- вых изделий	100,6	105,6	143,2	101,9
производство прочих неметаллических минеральных продуктов	90,4	106,3	94,5	122,3
производство машин и оборудования	100,7	104,9	100,0	143,9
производство электрооборудования, электронного и оптического оборудо- вания	104,9	103,2	111,0	109,6
прочие производства	100,2	100,3	102,9	100,0
Производство и распределение электро- энергии, газа и воды	100,9	103,4	100,4	105,9

**20.13 ИНДЕКСЫ ЦЕН ПРОИЗВОДИТЕЛЕЙ ПРОМЫШЛЕННЫХ ТОВАРОВ
В РАЗРЕЗЕ ОБСЛЕДУЕМЫХ ВИДОВ ДЕЯТЕЛЬНОСТИ¹⁾**

(декабрь к декабрю предыдущего года; в процентах)

по ОКВЭД2

	2013	2014	2015	2016	2017	2018
Промышленное производство	102,6	109,6	104,2	109,4	101,7	101,6
Добыча полезных ископаемых	98,9	136,3	95,8	106,6	108,0	104,2
Обрабатывающие производства	103,1	108,7	105,6	109,9	101,3	101,0
производство пищевых продуктов	107,0	120,9	125,9	105,4	95,1	104,8
производство напитков	117,4	133,2	97,6	103,3	90,7	80,7
производство текстильных изделий	103,4	95,1	115,4	130,5	107,9	100,0
производство одежды	102,2	99,5	119,7	98,9	102,8	100,6
обработка древесины и производство из- делий из дерева и пробки, кроме мебели	100,6	101,6	122,6	100,1	112,2	102,0
производство химических веществ и хи- мических продуктов	100,0	88,7	132,0	97,2	96,9	100,0
производство резиновых и пластмассо- вых изделий	100,1	100,2	110,5	101,8	99,7	101,4
производство прочей неметаллической минеральной продукции	90,4	106,6	95,8	122,9	108,6	103,7
производство электрического оборудо- вания	118,9	121,6	119,2	108,7	105,6	105,7

¹⁾ На товары, предназначенные для реализации на внутреннем рынке.

	2013	2014	2015	2016	2017	2018
производство машин и оборудования, не включенных в другие группировки	100,0	105,5	100,0	102,3	96,5	104,3
производство автотранспортных средств, прицепов и полуприцепов	108,7	99,9	106,5	107,4	103,2	106,9
Обеспечение электрической энергией, газом и паром; кондиционирование воздуха	101,7	103,4	101,1	109,0	100,4	103,1
Водоснабжение; водоотведение, организация сбора и утилизации отходов, деятельность по ликвидации загрязнений	103,6	102,0	103,0

20.14 СРЕДНИЕ ЦЕНЫ НА ПРИОБРЕТЕННЫЕ ПРОМЫШЛЕННЫМИ ОРГАНИЗАЦИЯМИ ОСНОВНЫЕ ВИДЫ ТОПЛИВНО-ЭНЕРГЕТИЧЕСКИХ РЕСУРСОВ
(на конец года; рублей за тонну)

	2013	2014	2015	2016	2017	2018
Электроэнергия, за 1000 кВт-час	2030,17	3125,07	1702,55	2198,64	5118,29	2909,20
Бензин автомобильный	36803,42	40640,71	40605,27	43351,78	50595,32	48695,32
Топливо дизельное	35958,43	36578,29	35683,39	35557,50	40266,53	49416,46
Мазут топочный	14145,00	14837,51	-	14778,36	15500,74	23876,91
Масла смазочные всех видов	105253,36	80037,15	88787,48	80929,92	212622,37	286437,54
Газ естественный, за 1000 м куб.	6294,82	6291,36	5799,56	6598,47	6924,45	7114,32

20.15 ИНДЕКСЫ ЦЕН НА ПРОДУКЦИЮ (ЗАТРАТЫ, УСЛУГИ) ИНВЕСТИЦИОННОГО НАЗНАЧЕНИЯ
(декабрь к декабрю предыдущего года; в процентах)

	<i>Сводный индекс цен на продукцию (затраты, услуги) инвестиционного назначения¹⁾</i>	<i>Индекс цен производителей на строительную продукцию.²⁾</i>	<i>Индекс цен приобретения машин и оборудования инвестиционного назначения.³⁾</i>	<i>Индекс цен на прочую продукцию (затраты, услуги) инвестиционного назначения.⁴⁾</i>
2011	104,9	105,7	103,1	105,6
2012	106,9	107,7	104,0	117,2
2013	100,0	98,4	103,2	106,0
2014	103,8	100,1	115,8	108,6
2015	105,0	99,3	120,1	119,3
2016	102,3	104,3	97,8	106,7
2017	98,9	98,0	101,1	98,5
2018	136,5	144,3	108,9	106,8

¹⁾ До января 2015 года – сводный индекс цен строительной продукции.

²⁾ До января 2015 года – индекс цен на строительно-монтажные работы

³⁾ До января 2015 года – индекс цен на машины и оборудование.

⁴⁾ До января 2015 года – индекс цен на прочие капитальные работы и затраты.

**20.16 ИНДЕКСЫ ЦЕН ПРОИЗВОДИТЕЛЕЙ
СЕЛЬСКОХОЗЯЙСТВЕННОЙ ПРОДУКЦИИ**
(декабрь к декабрю предыдущего года; в процентах)

	Сельское хозяйство	Растениеводство			Животноводство		
		всего	зерновые культуры	овощи	всего	скот и птица	молоко
2011	98,9	104,2	108,7	92,6	89,3	87,7	103,8
2012	123,3	126,7	114,7	138,2	113,2	113,4	101,8
2013	106,0	106,2	99,4	106,8	103,3	103,9	90,4
2014	100,1	98,0	98,5	96,8	107,3	107,3	103,3
2015	112,0	105,5	104,1	98,1	122,5	123,1	115,4
2016	96,1	88,9	104,7	83,1	111,7	112,4	100,0
2017	99,1	104,9	96,0	109,0	87,6	87,0	104,1
2018	100,8	98,7	113,5	91,9	108,5	108,3	110,9

**20.17 СРЕДНИЕ ЦЕНЫ РЕАЛИЗАЦИИ ПРОДУКЦИИ
СЕЛЬСКОХОЗЯЙСТВЕННЫМИ ОРГАНИЗАЦИЯМИ¹⁾**
(в среднем за год; рублей за тонну)

	2011	2012	2013	2014	2015	2016	2017	2018
Зерновые культуры	4761,30	6211,42	6219,56	6444,94	8589,32	8075,03	7232,79	8832,20
пшеница	4812,23	6103,00	6134,49	6663,65	8172,47	8139,71	7738,35	9616,20
Подсолнечник	13162,65	12597,02	9011,01	10031,69	16340,51	23353,67	16481,65	17752,76
Сахарная свекла	2190,52	1387,81	1650,15	1871,22	3205,70	2100,14	3548,45	2866,66
Картофель	9671,03	9170,14	8803,94	-	9582,61	15000,00	15000,00	-
Скот и птица (в живом весе)	48948,34	53841,32	52383,18	60355,16	61123,90	67647,71	64329,47	65102,62
крупный рогатый скот	54207,99	62451,60	69641,36	85055,55	90216,93	90339,30	92432,71	100119,69
Молоко	9416,68	10675,29	11437,88	11707,52	12228,87	13590,89	14218,13	17766,87

**20.18 ИНДЕКСЫ ЦЕН ПРОМЫШЛЕННЫХ ТОВАРОВ И УСЛУГ, ПРИОБРЕТЕННЫХ
СЕЛЬСКОХОЗЯЙСТВЕННЫМИ ОРГАНИЗАЦИЯМИ**
(в процентах к предыдущему году)

	2011	2012	2013	2014	2015	2016	2017	2018
Промышленные товары и услуги	112,9	101,7	106,6	102,5	123,1	101,1	102,1	106,9
Промышленные товары	113,1	101,7	106,6	102,3	123,2	101,2	102,1	106,9
машины сельскохозяйственные для растениеводства	111,7	108,1	105,7	103,2	101,6	104,2	100,0	99,7
машины для животноводства, птицеводства и кормопроизводства	102,4	100,7	104,0	102,1	100,0	-	-	-
тракторы для сельского хозяйства прочие	109,8	106,2	102,4	105,6	100,0	100,0	109,9	100,0
средства автотранспортные	112,3	105,4	101,9	104,9	103,4	146,4	100,0	100,0
удобрения и соединения азотные жидкое топливо и смазочные материалы	120,1	103,8	97,0	94,7	142,7	97,7	93,5	98,1
корма для птиц, свиней и крупного рогатого скота	128,7	110,6	104,4	108,2	95,4	100,8	104,8	125,1
материалы для строительства	112,4	97,7	106,5	100,1	134,3	100,3	98,0	113,1
материалы из древесины	129,3	78,0	104,9	87,6	118,3	149,1	88,7	112,7
электроэнергия	107,5	107,9	94,9	107,9	100,3	102,1	100,1	-
твердое и газообразное топливо	109,2	96,5	93,3	109,3	100,0	106,2	106,2	106,0
Услуги, связанные с выращиванием сельскохозяйственных культур	114,2	103,2	115,6	109,2	104,4	102,1	105,7	106,8
	100,0	107,6	102,1	102,7	104,2	102,8	105,6	101,8

¹⁾ Исходя из цен на фактически реализованную продукцию.

20.19 ИНДЕКСЫ ТАРИФОВ НА УСЛУГИ СВЯЗИ ДЛЯ ЮРИДИЧЕСКИХ ЛИЦ
(декабрь к декабрю предыдущего года; в процентах)

	2011	2012	2013	2014	2015	2016	2017	2018
Услуги связи	94,9	101,0	102,5	100,8	103,6	106,3	103,0	100,3
почтовой связи	108,4	100,4	122,3	107,8	112,1	116,7	115,3	100,0
документальной электросвязи	100,0	102,2	106,0	103,0	100,1	101,2	100,4	100,0
городской телефонной связи	107,2	105,3	106,3	100,0	101,7	101,9	100,2	100,9
междугородней телефонной связи	100,0	100,0	100,0	100,0	100,0	100,0	100,0	100,0
сотовой связи	86,3	100,0	100,0	100,0	100,0	100,0	100,0	100,0

УРОВЕНЬ И ДИНАМИКА ЦЕН НА РЫНКЕ ЖИЛЬЯ

**20.20 СРЕДНИЕ ЦЕНЫ НА ПЕРВИЧНОМ РЫНКЕ ЖИЛЬЯ ВСЕХ ТИПОВ КВАРТИР
ПО ВСЕМ ТИПАМ ДОМОВ ПО КЧР**
(на конец квартала; за один квадратный метр общей площади, рублей)

	2013	2014	2015	2016	2017	2018
I квартал	25618,75	36516,01	40480,53	41223,17	41563,61	36401,96
II квартал	25374,28	39659,12	40637,26	41223,17	41388,90	35753,60
III квартал	25767,78	40153,97	40714,07	41223,17	39877,08	36389,51
IV квартал	26897,77	40156,82	40714,07	41223,17	38648,68	37684,35

**20.21 СРЕДНИЕ ЦЕНЫ НА ВТОРИЧНОМ РЫНКЕ ЖИЛЬЯ ВСЕХ ТИПОВ КВАРТИР
ПО ВСЕМ ТИПАМ ДОМОВ ПО КЧР**
(на конец квартала; за один квадратный метр общей площади, рублей)

	2011	2012	2013	2014	2015	2016	2017	2018
I квартал	24565,63	26238,86	30996,58	37761,72	44548,44	42539,59	40610,90	40686,28
II квартал	24606,12	26533,54	31768,08	39589,82	44672,61	42437,24	40916,92	40650,49
III квартал	25009,76	26848,26	33073,37	40235,38	44005,98	41362,21	40807,29	40474,01
IV квартал	25094,79	28871,54	34036,56	40469,81	44154,56	41034,85	40608,86	41005,32

**20.22 ИЗМЕНЕНИЕ СТОИМОСТИ ОДНОГО КВАДРАТНОГО МЕТРА
ОБЩЕЙ ПЛОЩАДИ КВАРТИР
НА ПЕРВИЧНОМ РЫНКЕ ЖИЛЬЯ ПО КЧР**
(в среднем за отчетный квартал, в процентах к концу предыдущего периода)

	2013	2014	2015	2016	2017	2018
I квартал	102,3	127,8	100,6	100,0	100,0	91,1
II квартал	99,1	108,6	100,4	100,0	99,6	98,2
III квартал	101,6	101,3	100,2	100,0	96,4	101,8
IV квартал	104,4	100,0	100,0	100,0	96,9	103,6
Год ¹⁾	107,5	140,6	101,2	100,0	93,0	94,3

**20.23 ИЗМЕНЕНИЕ СТОИМОСТИ ОДНОГО КВАДРАТНОГО МЕТРА
ОБЩЕЙ ПЛОЩАДИ КВАРТИР
НА ВТОРИЧНОМ РЫНКЕ ЖИЛЬЯ ПО КЧР**
(в среднем за отчетный квартал, в процентах к концу предыдущего периода)

	2011	2012	2013	2014	2015	2016	2017	2018
I квартал	99,3	106,3	102,2	105,1	100,5	99,9	97,5	101,7
II квартал	100,2	101,1	102,5	104,8	100,3	99,8	100,8	99,9
III квартал	101,6	101,2	104,1	101,6	98,5	97,5	99,7	99,6
IV квартал	100,3	107,5	102,9	100,6	100,3	99,2	99,5	101,3
Год ¹⁾	101,4	116,9	112,2	112,6	99,6	96,4	97,5	102,5

¹⁾ На конец года, в % к концу предыдущего года.

Система показателей статистики цен представляет собой совокупность взаимосвязанных и взаимодополняющих показателей, характеризующих как уровни цен, так их изменение.

Индекс потребительских цен (ИПЦ) измеряет отношение стоимости фиксированного набора товаров и услуг в текущем периоде к его стоимости в базисном периоде и характеризует изменение во времени общего уровня цен на товары и услуги, приобретаемые населением для непроизводственного потребления. ИПЦ является важнейшим показателем, характеризующим уровень инфляции, и используется для целей государственной политики, анализа и прогноза ценовых процессов в экономике, пересмотра минимальных социальных гарантий, решения правовых споров.

Наблюдение и регистрация цен в КЧР осуществляется с января 1992 года на основании распоряжения Председателя Верховного Совета РСФСР от 6 июня 1991 года № 1370-1 "О создании в системе Госкомстата РСФСР специальной государственной службы наблюдения и регистрации цен и тарифов в РСФСР".

Индексы цен производителей промышленных товаров рассчитываются на основе зарегистрированных цен по товарам-представителям в промышленных организациях, где осуществляется наблюдение за ценами. Регистрации подлежат фактические цены на произведенную продукцию при реализации ее на внутреннем рынке (без налога на добавленную стоимость, акциза и других налогов) с учетом всех категорий потребителей.

Индексы цен производителей на реализованную сельскохозяйственную продукцию исчисляются на основании регистрации в отобранных для наблюдения сельскохозяйственных организациях цен на основные виды продуктов-представителей, реализуемых заготовительным, перерабатывающим организациям, на рынке, через собственную торговую сеть, населению непосредственно с транспортных средств, на ярмарках, биржах, аукционах, организациям, коммерческим структурам и т.п.

Индексы цен производителей в строительстве отражают динамику изменения инвестиций осуществляемых в строительстве объектов различных отраслей экономики. Индекс цен производителей в строительстве рассчитывается как агрегированный показатель из индексов цен на строительно-монтажные работы, машины и оборудование, прочие капитальные работы и затраты, взвешенных по доле этих элементов в общем объеме инвестиций в основной капитал.

ВНЕШНЕЭКОНОМИЧЕСКАЯ ДЕЯТЕЛЬНОСТЬ



21. ВНЕШНЕЭКОНОМИЧЕСКАЯ ДЕЯТЕЛЬНОСТЬ

21.1. ОСНОВНЫЕ ПОКАЗАТЕЛИ ВНЕШНЕЙ ТОРГОВЛИ
КАРАЧАЕВО-ЧЕРКЕССКОЙ РЕСПУБЛИКИ¹⁾
(миллионов долларов США)

	Всего	В том числе:	
		государства – участники СНГ	страны дальнего зарубежья
		Внешнеторговый оборот	
2010	158,6	40,9	117,7
2011	285,3	45,0	240,3
2012	453,1	61,7	391,4
2013	539,2	58,2	481,0
2014	479,2	40,2	439,0
2015	159,8	21,4	138,4
2016	139,5	17,3	122,2
2017	184,6	17,2	167,4
2018	133,1	14,4	118,7
		Экспорт	
2010	34,9	30,9	4,0
2011	30,9	24,5	6,4
2012	50,3	41,4	8,9
2013	49,7	37,9	11,8
2014	33,8	23,7	10,1
2015	15,4	8,3	7,1
2016	16,1	7,7	8,4
2017	16,5	8,4	8,1
2018	21,7	6,2	15,5
		Импорт	
2010	123,7	10,0	113,7
2011	254,4	20,5	233,9
2012	402,8	20,3	382,5
2013	489,5	20,3	469,2
2014	445,4	16,5	428,9
2015	144,4	13,1	131,3
2016	123,4	9,6	113,8
2017	168,1	8,8	159,3
2018	111,4	8,2	103,2

¹⁾ По данным ФТС России. Уточненные данные.

21.2 ТОВАРНАЯ СТРУКТУРА ЭКСПОРТА КАРАЧАЕВО-ЧЕРКЕССКОЙ РЕСПУБЛИКИ¹⁾
 (миллионов долларов США)

	<i>Продовольственные товары и сельскохозяйственное сырье</i>	<i>Минеральные продукты</i>	<i>Продукция химической промышленности, каучук</i>	<i>Древесина и целлюлозно-бумажные изделия</i>	<i>Металлы и изделия из них</i>	<i>Машины, оборудование и транспортные средства</i>	<i>Текстиль, текстильные изделия и обувь</i>
2010	4,4	25,6	3,1	0,3	0,0	0,3	1,2
2011	3,5	20,5	5,7	0,2	0,0	0,3	0,7
2012	5,5	28,1	9,5	0,8	0,2	0,4	5,7
2013	5,4	23,5	8,9	0,5	0,1	2,4	8,8
2014	5,0	12,2	8,0	0,3	0,0	1,2	7,1
2015	2,8	1,0	5,8	0,1	0,0	0,5	5,1
2016	2,3	1,2	8,1	0,1	0,0	0,5	3,9
2017	2,7	0,8	9,2	0,1	0,1	0,6	2,6
2018	7,5	0,7	6,6	0,7	0,1	3,4	2,5

21.3 ТОВАРНАЯ СТРУКТУРА ИМПОРТА КАРАЧАЕВО-ЧЕРКЕССКОЙ РЕСПУБЛИКИ¹⁾
 (миллионов долларов США)

	<i>Продовольственные товары и сельскохозяйственное сырье</i>	<i>Минеральные продукты</i>	<i>Продукция химической промышленности, каучук</i>	<i>Древесина и целлюлозно-бумажные изделия</i>	<i>Металлы и изделия из них</i>	<i>Машины, оборудование и транспортные средства</i>	<i>Текстиль, текстильные изделия и обувь</i>
2010	6,3	3,7	7,7	4,4	3,0	80,0	12,4
2011	9,2	17,3	12,0	4,3	3,4	180,8	15,3
2012	1,0	5,5	15,7	4,5	6,0	318,8	30,6
2013	0,6	2,0	18,7	5,2	8,0	397,2	31,1
2014	1,3	1,6	18,6	3,6	7,9	362,1	23,8
2015	1,4	1,0	11,3	2,8	2,4	96,6	21,0
2016	1,0	1,1	9,5	0,8	2,7	87,1	12,5
2017	2,0	0,6	10,1	1,1	3,1	128,5	11,1
2018	1,4	0,1	6,0	0,7	2,2	78,0	16,4

¹⁾ По данным ФТС России. Уточненные данные по основным товарным группам в классификации ТН ВЭД ЕЭС.

Экспорт товаров – вывоз товаров с таможенной территории Российской Федерации без обязательства об обратном ввозе. Экспорт включает вывоз из страны товаров отечественного производства, а также реэкспорт товаров. К товарам отечественного производства относятся также товары иностранного происхождения, ввезенные в страну и подвергшиеся существенной переработке, изменяющей основные качественные или технические характеристики товаров. К реэкспортным товарам относятся товары, ранее ввезенные на таможенную территорию Российской Федерации, а затем вывезенные с этой территории без уплаты или с возвратом уплаченных сумм ввозных таможенных пошлин, налогов и без применения к товарам запретов и ограничений экономического характера.

Импорт товаров – ввоз товаров на таможенную территорию Российской Федерации без обязательства об обратном вывозе. В импорт включаются ввезенные товары, предназначенные для потребления в экономике страны и товары, ввозимые на территорию государства в соответствии с режимом реимпорта. К реимпортным товарам относятся товары, вывезенные с таможенной территории Российской Федерации, а затем ввезенные на эту территорию без уплаты таможенных пошлин, налогов и без применения к товарам запретов и ограничений экономического характера.

Внешнеторговый оборот – сумма экспорта и импорта.

ГОРОДА И РАЙОНЫ



1. НАСЕЛЕНИЕ

1.1. ТЕРРИТОРИЯ, ЧИСЛО АДМИНИСТРАТИВНО-ТЕРРИТОРИАЛЬНЫХ ЕДИНИЦ, СЕЛЬСКИХ ПОСЕЛЕНИЙ И ПЛОТНОСТЬ НАСЕЛЕНИЯ НА 1 ЯНВАРЯ 2019 ГОДА

	Территория ¹⁾ , кв. км	Число					
		районов	городов	поселков городского типа	сельских населенных пунктов	сельских поселений	жителей на 1 кв. км.
Всего	14277,0	10	4	7	138	83	32,6
в том числе:							
г.Черкесск	66,7	-	1	-	-	-	1841,1
г.Карачаевск и подчиненные его администрации населенные пункты	22,5	-	2	3	2	-	1710,7
районы:							
Абазинский	300,2	1	-	-	5	5	58,8
Адыге-Хабльский	321,5	1	-	-	15	7	48,7
Зеленчукский	2930,7	1	-	-	17	9	16,4
Карачаевский	3916,2	1	-	2	17	13	8,1
Малокарачаевский	1365,0	1	-	-	14	10	31,9
Ногайский	209,6	1	-	-	8	5	74,0
Прикубанский	937,5	1	-	1	23	11	30,7
Урупский	2782,0	1	-	1	15	6	8,1
Усть-Джегутинский	901,3	1	1	-	9	7	55,5
Хабезский	523,8	1	-	-	13	10	58,8

1.2. ЧИСЛЕННОСТЬ ПОСТОЯННОГО НАСЕЛЕНИЯ

(на 1 января, тысяч человек)

	2001	2006	2011	2013	2014	2015	2016	2017	2018	2019
Всего	440,6	454,5	477,4	471,9	469,9	469,0	467,8	466,4	466,3	465,6
в том числе:										
г.Черкесск	115,8	123,6	128,7	126,2	124,9	124,2	123,1	122,5	122,4	122,8
г.Карачаевск и подчиненные его администрации населенные пункты	37,3	37,7	39,5	38,1	38,2	38,3	38,6	38,6	38,6	38,5
районы:										
Абазинский	-	-	17,1	17,1	17,2	17,3	17,4	17,4	17,5	17,6
Адыге-Хабльский	28,7	28,8	16,1	15,8	15,9	15,9	15,7	15,7	15,7	15,7
Зеленчукский	54,4	54,8	51,6	49,7	49,4	49,3	48,9	48,2	48,3	48,1
Карачаевский	26,6	27,5	30,5	32,0	32,2	32,0	31,8	31,8	31,8	31,7
Малокарачаевский	39,2	41,0	43,4	43,5	43,5	43,5	43,5	43,5	43,7	43,5
Ногайский	-	-	15,7	15,6	15,6	15,6	15,6	15,6	15,6	15,5
Прикубанский	35,8	35,4	29,4	29,1	28,8	28,9	28,9	28,9	28,9	28,8
Урупский	19,1	21,4	24,4	23,9	23,6	23,4	23,2	23,0	22,8	22,6
Усть-Джегутинский	52,3	51,5	50,6	50,4	50,0	50,0	50,4	50,4	50,2	50,0
Хабезский	31,4	32,8	30,0	30,5	30,5	30,6	30,7	30,8	30,8	30,8

¹⁾ По данным государственного учета земельных ресурсов на 01.01.2019 года, предоставленным Управлением Федеральной службы государственной регистрации, кадастра и картографии по КЧР.

1.3. УДЕЛЬНЫЙ ВЕС ГОРОДСКОГО И СЕЛЬСКОГО НАСЕЛЕНИЯ В ОБЩЕЙ ЧИСЛЕННОСТИ¹⁾

(на 1 января, процентов)

	2001	2006	2011	2013	2014	2015	2016	2017	2018	2019
Городское население										
Всего	43,9	44,4	43,3	42,9	42,7	42,7	42,7	42,7	42,7	42,8
в том числе:										
г. Черкесск	100	100	100	100	100	100	100	100	100	100
г. Карачаевск и подчиненные его администрации населенные пункты	90,1	90,6	87,1	86,7	86,7	86,8	86,9	87,0	87,0	87,0
районы:										
Абазинский	-	-	-	-	-	-	-	-	-	-
Адыге-Хабльский	-	-	-	-	-	-	-	-	-	-
Зеленчукский	-	-	-	-	-	-	-	-	-	-
Карачаевский	20,1	20,8	20,4	19,8	19,9	20,1	20,4	20,7	20,8	20,8
Малокарачаевский	-	-	-	-	-	-	-	-	-	-
Ногайский	-	-	-	-	-	-	-	-	-	-
Прикубанский	3,3	3,1	3,7	3,6	3,4	3,4	3,2	3,2	3,1	3,1
Урупский	23,0	24,1	24,4	24,1	23,9	23,8	23,7	23,5	23,5	23,6
Усть-Джегутинский	63,0	62,4	60,3	59,4	59,4	59,6	60,1	60,4	60,6	60,7
Хабезский	-	-	-	-	-	-	-	-	-	-
Сельское население										
Всего	56,1	55,6	56,7	57,1	57,3	57,3	57,3	57,3	57,3	57,2
в том числе:										
г. Черкесск	-	-	-	-	-	-	-	-	-	-
г. Карачаевск и подчиненные его администрации населенные пункты	9,9	9,4	12,9	13,3	13,3	13,2	13,1	13,0	13,0	13,0
районы:										
Абазинский	-	-	100	100	100	100	100	100	100	100
Адыге-Хабльский	100	100	100	100	100	100	100	100	100	100
Зеленчукский	100	100	100	100	100	100	100	100	100	100
Карачаевский	79,9	79,2	79,6	80,2	80,1	79,9	79,6	79,3	79,2	79,2
Малокарачаевский	100	100	100	100	100	100	100	100	100	100
Ногайский	-	-	100	100	100	100	100	100	100	100
Прикубанский	96,7	96,9	96,3	96,4	96,6	96,6	96,8	96,8	96,9	96,9
Урупский	77,0	75,9	75,6	75,9	76,1	76,2	76,3	76,5	76,5	76,4
Усть-Джегутинский	37,0	37,6	39,7	40,6	40,6	40,4	39,9	39,6	39,4	39,3
Хабезский	100	100	100	100	100	100	100	100	100	100

¹⁾ Рассчитан от численности постоянного населения в единицах измерения - человек.

1.4. КОМПОНЕНТЫ ИЗМЕНЕНИЯ ЧИСЛЕННОСТИ НАСЕЛЕНИЯ В 2018 ГОДУ

	<i>Общий прирост, убыль (-)</i>	<i>Естественный прирост, убыль (-)</i>	<i>Миграционный прирост, убыль (-)</i>
Человек			
Всего	-742	817	-1559
городское население	242	492	-250
сельское население	-984	325	-1309
в том числе:			
г. Черкесск	409	215	194
г. Карачаевск и подчиненные его администрации населенные пункты	-98	89	-187
районы:			
Абазинский	113	30	83
Адыге-Хабльский	-77	21	-98
Зеленчукский	-226	-35	-191
Карачаевский	-138	88	-226
Малокарачаевский	-142	-22	-120
Ногайский	-51	15	-66
Прикубанский	-128	110	-238
Урупский	-198	-60	-138
Усть-Джегутинский	-182	290	-472
Хабезский	-24	76	-100
На 1000 человек населения			
Всего	-1,6	1,7	-3,3
городское население	-1,2	2,5	-1,3
сельское население	-3,7	1,2	-4,9
в том числе:			
г. Черкесск	3,4	1,8	1,6
г. Карачаевск и подчиненные его администрации населенные пункты	-2,5	2,3	-4,8
районы:			
Абазинский	6,4	1,7	4,7
Адыге-Хабльский	-4,9	1,3	-6,2
Зеленчукский	-4,7	-0,7	-4,0
Карачаевский	-4,3	2,8	-7,1
Малокарачаевский	-3,3	-0,5	-2,8
Ногайский	-3,3	1,0	-4,2
Прикубанский	-4,4	3,9	-8,3
Урупский	-8,8	-2,7	-6,1
Усть-Джегутинский	-3,6	5,8	-9,4
Хабезский	-0,8	2,5	-3,3

1.5. ЧИСЛО РОДИВШИХСЯ

	2000	2005	2010	2012	2013	2014	2015	2016	2017	2018
Человек										
Всего	4666	5194	6139	6499	6547	6318	5776	5570	5120	4998
городское население	1976	2243	2386	2529	2560	2498	2456	2484	2212	2232
сельское население	2690	2951	3753	3970	3987	3820	3320	3086	2908	2766
в том числе:										
г.Черкесск	1231	1401	1477	1599	1608	1613	1456	1526	1368	1347
г.Карачаевск и подчиненные его администрации населенные пункты	292	355	400	380	411	360	404	377	319	334
районы:										
Абазинский	-	-	191	242	234	255	223	187	159	181
Адыге-Хабльский	280	340	210	199	241	223	195	192	195	170
Зеленчукский	596	546	680	694	686	662	621	628	598	558
Карачаевский	268	304	426	482	469	429	388	391	336	355
Малокарачаевский	461	526	597	631	636	596	496	393	320	319
Ногайский	-	-	217	239	232	213	194	198	187	155
Прикубанский	387	436	434	520	526	534	449	414	425	362
Урупский	200	213	221	224	196	202	176	167	142	159
Усть-Джегутинский	616	692	853	857	841	818	783	741	696	717
Хабезский	335	381	433	432	467	413	391	356	375	341
На 1000 человек населения										
Всего	10,6	11,5	12,9	13,7	13,9	13,5	12,3	11,9	11,0	10,7
городское население	10,2	11,2	11,5	12,4	12,7	12,5	12,3	12,4	11,1	11,2
сельское население	10,9	11,7	14,0	14,7	14,8	14,2	12,4	11,5	10,9	10,4
в том числе:										
г.Черкесск	10,6	11,4	11,5	12,6	12,8	12,9	11,8	12,4	11,2	11,0
г.Карачаевск и подчиненные его администрации населенные пункты	7,9	9,4	10,1	9,9	10,8	9,4	10,5	9,8	8,3	8,7
районы:										
Абазинский	-	-	11,3	14,2	13,7	14,8	12,9	10,7	9,1	10,3
Адыге-Хабльский	9,7	11,8	13,1	12,5	15,2	14,1	12,3	12,2	12,4	10,8
Зеленчукский	11,0	10,0	13,2	13,8	13,8	13,4	12,7	12,9	12,4	11,6
Карачаевский	10,0	11,1	14,2	15,3	14,6	13,4	12,2	12,3	10,6	11,2
Малокарачаевский	11,8	12,9	13,8	14,5	14,6	13,7	11,4	9,0	7,3	7,3
Ногайский	-	-	14,0	15,3	14,9	13,6	12,4	12,7	12,0	10,0
Прикубанский	10,8	12,3	14,8	17,8	18,2	18,5	15,5	14,3	14,7	12,6
Урупский	10,4	10,2	9,1	9,3	8,2	8,6	7,6	7,2	6,2	7,0
Усть-Джегутинский	11,8	13,4	16,9	17,0	16,8	16,4	15,6	14,7	13,8	14,3
Хабезский	10,7	11,6	14,4	14,2	15,3	13,5	12,8	11,6	12,2	11,1

1.6. ЧИСЛО УМЕРШИХ

	2000	2005	2010	2012	2013	2014	2015	2016	2017	2018
	Человек									
Всего	4961	5131	4737	4633	4464	4553	4512	4452	4287	4181
городское население	2097	2233	1993	1914	1821	1848	1913	1858	1802	1740
сельское население	2864	2898	2744	2719	2643	2705	2599	2594	2485	2441
в том числе:										
г.Черкесск	1363	1455	1249	1206	1171	1174	1208	1187	1164	1132
г.Карачаевск и подчиненные его администрации населенные пункты	309	337	300	287	273	268	284	275	248	245
районы:										
Абазинский	-	-	157	138	149	159	130	161	148	151
Адыге-Хабльский	331	381	182	175	168	159	164	145	132	149
Зеленчукский	797	803	728	669	680	637	699	641	594	593
Карачаевский	275	247	270	260	244	264	266	298	255	267
Малокарачаевский	350	351	357	360	329	373	348	350	353	341
Ногайский	-	-	158	171	159	156	164	146	154	140
Прикубанский	403	349	266	299	304	305	271	279	288	252
Урупский	304	336	266	279	265	300	246	252	267	219
Усть-Джегутинский	517	555	525	489	457	457	482	461	437	427
Хабезский	312	317	279	300	265	301	250	257	247	265
	На 1000 человек населения									
Всего	11,3	11,3	10,0	9,8	9,5	9,7	9,6	9,5	9,2	9,0
городское население	10,9	11,1	9,6	9,4	9,0	9,2	9,6	9,3	9,0	8,7
сельское население	11,6	11,5	10,2	10,1	9,8	10,1	9,7	9,7	9,3	9,2
в том числе:										
г.Черкесск	11,8	11,9	9,7	9,5	9,3	9,4	9,8	9,7	9,5	9,2
г.Карачаевск и подчиненные его администрации населенные пункты	8,3	9,0	7,6	7,5	7,2	7,0	7,4	7,1	6,4	6,4
районы:										
Абазинский	-	-	9,3	8,1	8,7	9,2	7,5	9,2	8,5	8,6
Адыге-Хабльский	11,5	13,2	11,4	11,0	10,6	10,0	10,4	9,2	8,4	9,5
Зеленчукский	14,7	14,7	14,1	13,3	13,7	12,9	14,2	13,2	12,3	12,3
Карачаевский	10,3	9,1	9,0	8,2	7,6	8,2	8,3	9,4	8,0	8,4
Малокарачаевский	9,0	8,6	8,3	8,3	7,6	8,6	8,0	8,1	8,1	7,8
Ногайский	-	-	10,2	10,9	10,2	10,0	10,5	9,3	9,9	9,0
Прикубанский	11,3	9,9	9,1	10,2	10,5	10,6	9,4	9,7	10,0	8,7
Урупский	15,8	16,1	11,0	11,6	11,2	12,8	10,6	10,9	11,7	9,7
Усть-Джегутинский	9,9	10,8	10,4	9,7	9,1	9,1	9,6	9,2	8,7	8,5
Хабезский	10,0	9,7	9,2	9,8	8,7	9,8	8,2	8,4	8,0	8,6

1.7. ЕСТЕСТВЕННЫЙ ПРИРОСТ, УБЫЛЬ (-)

	2000	2005	2010	2012	2013	2014	2015	2016	2017	2018
Человек										
Всего	-295	63	1402	1866	2083	1765	1264	1118	833	817
городское население	-121	10	393	615	739	650	543	626	410	492
сельское население	-174	53	1009	1251	1344	1115	721	492	423	325
в том числе:										
г.Черкесск	-132	-54	228	393	437	439	248	339	204	215
г.Карачаевск и подчиненные его администрации населенные пункты	-17	18	100	93	138	92	120	102	71	89
районы:										
Абазинский	-	-	34	104	85	96	93	26	11	30
Адыге-Хабльский	-51	-41	28	24	73	64	31	47	63	21
Зеленчукский	-201	-257	-48	25	6	25	-78	-13	4	-35
Карачаевский	-7	57	156	222	225	165	122	93	81	88
Малокарачаевский	111	175	240	271	307	223	148	43	-33	-22
Ногайский	-	-	59	68	73	57	30	52	33	15
Прикубанский	-16	87	168	221	222	229	178	135	137	110
Урупский	-104	-123	-45	-55	-69	-98	-70	-85	-125	-60
Усть-Джегутинский	99	137	328	368	384	361	301	280	259	290
Хабезский	23	64	154	132	202	112	141	99	128	76
На 1000 человек населения										
Всего	-0,7	0,2	2,9	3,9	4,4	3,8	2,7	2,4	1,8	1,7
городское население	-0,7	0,1	1,9	3,0	3,7	3,3	2,7	3,1	2,1	2,5
сельское население	-0,7	0,2	3,8	4,6	5,0	4,1	2,7	1,8	1,6	1,2
в том числе:										
г.Черкесск	-1,2	-0,5	1,8	3,1	3,5	3,5	2,0	2,7	1,7	1,8
г.Карачаевск и подчиненные его администрации населенные пункты	-0,4	0,4	2,5	2,4	3,6	2,4	3,1	2,7	1,9	2,3
районы:										
Абазинский	-	-	2,0	6,1	5,0	5,6	5,4	1,5	0,6	1,7
Адыге-Хабльский	-1,8	-1,4	1,7	1,5	4,6	4,1	1,9	3,0	4,0	1,3
Зеленчукский	-3,7	-4,7	-0,9	0,5	0,1	0,5	-1,5	-0,3	0,1	-0,7
Карачаевский	-0,3	2,0	5,2	7,1	7,0	5,2	3,9	2,9	2,6	2,8
Малокарачаевский	2,8	4,3	5,5	6,2	7,0	5,1	3,4	0,9	-0,8	-0,5
Ногайский	-	-	3,8	4,4	4,7	3,6	1,9	3,4	2,1	1,0
Прикубанский	-0,5	2,4	5,7	7,6	7,7	7,9	6,1	4,6	4,7	3,9
Урупский	-5,4	-5,9	-1,9	-2,3	-3,0	-4,2	-3,0	-3,7	-5,5	-2,7
Усть-Джегутинский	1,9	2,6	6,5	7,3	7,7	7,3	6,0	5,5	5,1	5,8
Хабезский	0,7	1,9	5,2	4,4	6,6	3,7	4,6	3,2	4,2	2,5

1.8. ЧИСЛО ДЕТЕЙ, УМЕРШИХ В ВОЗРАСТЕ ДО 1 ГОДА

	2000	2005	2010	2012	2013	2014	2015	2016	2017	2018
	Человек									
Всего	138	51	64	69	60	54	50	50	35	41
городское население	56	26	35	32	21	23	23	15	11	17
сельское население	82	25	29	37	39	31	27	35	24	24
в том числе:										
г.Черкесск	37	18	21	18	15	14	16	9	10	6
г.Карачаевск и подчиненные его администрации населенные пункты	5	3	4	3	4	6	4	-	-	5
районы:										
Абазинский	-	-	1	3	2	-	-	2	-	-
Адыге-Хабльский	14	4	-	3	5	3	-	2	2	4
Зеленчукский	10	6	7	5	9	8	2	9	6	2
Карачаевский	11	1	4	6	5	2	5	6	2	3
Малокарачаевский	9	3	2	6	2	1	1	1	3	3
Ногайский	-	-	1	3	-	1	4	3	1	-
Прикубанский	22	2	9	5	3	7	4	7	5	1
Урупский	6	2	1	-	2	2	4	-	1	3
Усть-Джегутинский	15	10	9	13	10	7	5	7	2	8
Хабезский	9	2	5	4	3	3	5	4	3	6
	На 1000 родившихся живыми									
Всего	29,7	9,8	10,4	10,6	9,2	8,5	8,5	8,9	6,7	8,2
городское население	28,4	11,6	14,4	12,7	8,2	9,2	9,3	6,1	4,8	7,6
сельское население	30,5	8,5	7,8	9,3	9,8	8,1	8,0	11,2	8,1	8,6
в том числе:										
г.Черкесск	30,2	12,9	14,1	11,3	9,3	8,7	10,7	6,0	7,2	4,4
г.Карачаевск и подчиненные его администрации населенные пункты	17,1	8,4	9,9	7,9	9,7	16,7	9,9	-	-	15,1
районы:										
Абазинский	-	-	5,2	12,4	8,5	-	-	10,7	-	-
Адыге-Хабльский	50,0	11,6	-	15,1	20,7	13,5	-	10,4	10,3	23,5
Зеленчукский	17,1	10,9	10,3	7,2	13,1	12,1	3,2	14,3	9,9	3,6
Карачаевский	40,8	3,3	9,4	12,4	10,7	4,7	12,4	15,3	6,0	8,5
Малокарачаевский	19,6	5,7	3,4	9,6	3,2	1,6	2,0	2,5	8,8	9,4
Ногайский	-	-	5,3	12,6	-	4,7	20,6	15,3	5,1	-
Прикубанский	56,7	4,6	20,5	9,6	5,7	13,1	8,9	16,3	11,8	2,8
Урупский	29,8	9,4	4,4	-	10,2	9,9	22,7	-	7,0	19,6
Усть-Джегутинский	24,4	14,7	10,7	15,2	11,9	8,6	6,3	9,3	2,8	11,2
Хабезский	26,9	5,2	11,5	9,3	6,6	7,3	12,7	11,0	8,1	17,1

1.9. ЧИСЛО БРАКОВ

	2000	2005	2010	2012	2013	2014	2015	2016	2017	2018
	Единиц									
Всего	2397	2996	3567	3353	3154	2913	2763	2429	2417	2122
в том числе:										
г.Черкесск	703	945	984	802	777	720	809	701	675	638
г.Карачаевск и подчиненные его администрации населенные пункты	96	148	189	196	171	156	183	168	154	113
районы:										
Абазинский	-	-	41	133	137	103	83	71	86	66
Адыге-Хабльский	197	238	131	145	125	116	84	72	85	61
Зеленчукский	329	287	407	324	337	330	334	260	311	239
Карачаевский	146	204	241	233	217	227	142	142	148	133
Малокарачаевский	185	227	330	342	296	255	243	255	215	187
Ногайский	-	-	107	135	125	124	104	83	97	81
Прикубанский	181	234	201	235	235	243	185	163	167	139
Урупский	93	113	154	123	110	100	89	66	75	78
Усть-Джегутинский	260	382	392	408	389	331	304	265	257	267
Хабезский	207	218	390	277	235	208	203	183	147	120
	На 1000 человек населения									
Всего	5,4	6,6	7,5	7,1	6,7	6,2	5,9	5,2	5,2	4,6
в том числе:										
г.Черкесск	6,1	7,7	7,6	6,3	6,2	5,8	6,5	5,7	5,5	5,2
г.Карачаевск и подчиненные его администрации населенные пункты	2,6	3,9	4,8	5,1	4,5	4,1	4,8	4,4	4,0	2,9
районы:										
Абазинский	-	-	2,4	7,8	8,0	6,0	4,8	4,1	4,9	3,8
Адыге-Хабльский	6,8	8,3	8,2	9,1	7,9	7,3	5,3	4,6	5,4	3,9
Зеленчукский	6,1	5,3	7,9	6,5	6,8	6,7	6,8	5,4	6,4	5,0
Карачаевский	5,5	7,5	8,0	7,4	6,8	7,1	4,5	4,5	4,6	4,2
Малокарачаевский	4,7	5,6	7,6	7,9	6,8	5,9	5,6	5,9	4,9	4,3
Ногайский	-	-	6,9	8,6	8,0	7,9	6,7	5,3	6,2	5,2
Прикубанский	5,1	6,6	6,9	8,0	8,1	8,4	6,4	5,6	5,8	4,8
Урупский	4,8	5,4	6,4	5,1	4,6	4,3	3,8	2,9	3,3	3,4
Усть-Джегутинский	5,0	7,4	7,8	8,1	7,8	6,6	6,1	5,3	5,1	5,3
Хабезский	6,6	6,7	12,9	9,1	7,7	6,8	6,6	6,0	4,8	3,9

1.10. ЧИСЛО РАЗВОДОВ

	2000	2005	2010	2012	2013	2014	2015	2016	2017	2018
	Единиц									
Всего	1156	1102	1453	1647	1367	1641	1605	1462	1393	1470
в том числе:										
г.Черкесск	476	448	521	538	421	505	512	468	477	491
г.Карачаевск и подчиненные его администрации населенные пункты	67	80	91	111	117	103	112	93	85	114
районы:										
Абазинский	-	-	31	52	40	47	38	46	39	39
Адыге-Хабльский	71	55	76	50	45	50	36	37	32	37
Зеленчукский	134	128	158	178	133	145	164	154	157	166
Карачаевский	50	41	65	102	89	95	78	76	81	89
Малокарачаевский	49	56	113	127	107	151	162	155	117	115
Ногайский	-	-	26	61	37	61	61	56	44	54
Прикубанский	81	77	76	99	88	109	113	114	96	104
Урупский	51	48	80	83	63	85	71	55	65	73
Усть-Джегутинский	128	119	132	172	149	210	196	144	138	133
Хабезский	49	50	84	74	78	80	62	64	62	55
	На 1000 человек населения									
Всего	2,6	2,4	3,1	3,5	2,9	3,5	3,4	3,1	3,0	3,2
в том числе:										
г.Черкесск	4,1	3,7	4,0	4,2	3,4	4,1	4,1	3,8	3,9	4,0
г.Карачаевск и подчиненные его администрации населенные пункты	1,8	2,1	2,3	2,9	3,1	2,7	2,9	2,4	2,2	3,0
районы:										
Абазинский	-	-	1,8	3,0	2,3	2,7	2,2	2,6	2,2	2,2
Адыге-Хабльский	2,5	1,9	4,8	3,1	2,8	3,2	2,3	2,4	2,0	2,4
Зеленчукский	2,5	2,3	3,1	3,6	2,7	2,9	3,3	3,2	3,3	3,4
Карачаевский	1,9	1,5	2,2	3,2	2,8	3,0	2,4	2,4	2,5	2,8
Малокарачаевский	1,3	1,4	2,6	2,9	2,5	3,5	3,7	3,6	2,7	2,6
Ногайский	-	-	1,7	3,9	2,4	3,9	3,9	3,6	2,8	3,5
Прикубанский	2,3	2,2	2,6	3,4	3,0	3,8	3,9	3,9	3,3	3,6
Урупский	2,6	2,3	3,3	3,5	2,7	3,6	3,0	2,4	2,8	3,2
Усть-Джегутинский	2,4	2,3	2,6	3,4	3,0	4,2	3,9	2,9	2,7	2,7
Хабезский	1,6	1,5	2,8	2,4	2,6	2,6	2,0	2,1	2,0	1,8

1.11. ЧИСЛО ПРИБЫВШИХ

(человек)

	2000	2005	2010	2012	2013	2014	2015	2016	2017	2018
Всего	7330	6068	7365	11633	11365	11686	11203	10657	10045	10400
городское население	3952	3281	2837	4524	4636	5017	4692	4311	4229	4844
сельское население	3378	2787	4528	7109	6729	6669	6511	6346	5816	5556
в том числе:										
г.Черкесск	2880	2556	1600	2798	2850	2873	2267	2360	2632	3260
г.Карачаевск и подчиненные его администрации населенные пункты	244	73	506	807	959	1035	1085	829	738	651
районы:										
Абазинский	-	-	263	405	403	374	375	360	352	400
Адыге-Хабльский	479	276	279	442	465	460	313	398	323	284
Зеленчукский	759	438	475	879	1438	1577	1683	1556	1600	1692
Карачаевский	172	66	1233	1701	1022	676	725	847	606	527
Малокарачаевский	353	283	424	1182	1293	1235	1214	1221	1333	880
Ногайский	-	-	253	554	512	570	516	511	379	362
Прикубанский	718	603	628	599	509	680	693	606	506	589
Урупский	456	369	318	505	613	557	492	458	429	401
Усть-Джегутинский	983	976	985	1141	803	1100	1302	1007	717	842
Хабезский	286	428	401	620	498	549	538	504	430	512

1.12. ЧИСЛО ВЫБЫВШИХ

(человек)

	2000	2005	2010	2012	2013	2014	2015	2016	2017	2018
Всего	9235	9131	9797	16327	15458	14228	13730	13140	11005	11959
городское население	4694	4585	4811	7508	7024	6162	5596	5386	4807	5094
сельское население	4541	4546	4986	8819	8434	8066	8134	7754	6198	6865
в том числе:										
г.Черкесск	2599	2694	2829	4537	4542	4076	3574	3349	2919	3066
г.Карачаевск и подчиненные его администрации населенные пункты	813	708	1097	1510	1125	904	895	957	819	838
районы:										
Абазинский	-	-	230	491	349	408	341	335	283	317
Адыге-Хабльский	580	888	515	593	498	493	492	472	369	382
Зеленчукский	959	939	1093	1844	1671	1753	2019	2260	1420	1883
Карачаевский	509	435	767	999	984	1085	1046	889	707	753
Малокарачаевский	392	397	625	1505	1543	1444	1435	1261	1111	1000
Ногайский	-	-	96	669	616	562	564	530	503	428
Прикубанский	908	957	810	1041	1045	807	845	745	670	827
Урупский	646	409	366	634	800	675	681	560	516	539
Усть-Джегутинский	1395	1231	1022	1775	1630	1413	1255	1242	1199	1314
Хабезский	434	473	347	729	655	608	583	540	489	612

1.13. МИГРАЦИОННЫЙ ПРИРОСТ, СНИЖЕНИЕ (-)
(человек)

	2000	2005	2010	2012	2013	2014	2015	2016	2017	2018
Всего	-1905	-3063	-2432	-4694	-4093	-2542	-2527	-2483	-960	-1559
городское население	-742	-1304	-1974	-2984	-2388	-1145	-904	-1075	-578	-250
сельское население	-1163	-1759	-458	-1710	-1705	-1397	-1623	-1408	-382	-1309
в том числе:										
г.Черкесск	281	-138	-1229	-1739	-1692	-1203	-1307	-989	-287	194
г.Карачаевск и подчиненные его администрации населенные пункты	-569	-635	-591	-703	-166	131	190	-128	-81	-187
районы:										
Абазинский	-	-	33	-86	54	-34	34	25	69	83
Адыге-Хабльский	-101	-612	-236	-151	-33	-33	-179	-74	-46	-98
Зеленчукский	-200	-501	-618	-965	-233	-176	-336	-704	180	-191
Карачаевский	-337	-369	466	702	38	-409	-321	-42	-101	-226
Малокарачаевский	-39	-114	-201	-323	-250	-209	-221	-40	222	-120
Ногайский	-	-	157	-115	-104	8	-48	-19	-124	-66
Прикубанский	-190	-354	-182	-442	-536	-127	-152	-139	-164	-238
Урупский	-190	-40	-48	-129	-187	-118	-189	-102	-87	-138
Усть-Джегутинский	-412	-255	-37	-634	-827	-313	47	-235	-482	-472
Хабезский	-148	-45	54	-109	-157	-59	-45	-36	-59	-100

1.14. КОЭФФИЦИЕНТ МИГРАЦИОННОГО ПРИРОСТА
(на 1000 человек населения)

	2000	2014	2015	2016	2017	2018
Всего	-4,3	-5,4	-5,4	-5,3	-2,1	-3,3
городское население	-3,8	-5,7	-4,5	-5,4	-2,9	-1,3
сельское население	-4,7	-5,2	-6,1	-5,2	-1,4	-4,9
в том числе:						
г.Черкесск	2,4	-9,6	-10,6	-8,0	-2,4	1,6
г.Карачаевск и подчиненные его администрации населенные пункты	-15,4	3,4	4,9	-3,4	-2,1	-4,8
районы:						
Абазинский	-	-2,0	2,0	1,4	4,0	4,7
Адыге-Хабльский	-3,5	-2,1	-11,3	-4,7	-2,9	-6,2
Зеленчукский	-3,7	-3,6	-6,9	-14,5	3,7	-4,0
Карачаевский	-12,6	-12,7	-10,1	-1,3	-3,2	-7,1
Малокарачаевский	-1,0	-4,8	-5,1	-0,8	5,1	-2,8
Ногайский	-	0,5	-3,1	-1,3	-7,9	-4,2
Прикубанский	-5,3	-4,4	-5,2	-4,7	-5,7	-8,3
Урупский	-9,9	-5,0	-8,1	-4,4	-3,8	-6,1
Усть-Джегутинский	-7,9	-6,3	0,9	-4,6	-9,6	-9,4
Хабезский	-4,7	-1,9	-1,5	-1,2	-1,9	-3,3

2. ТРУД

2.1. ЧИСЛЕННОСТЬ БЕЗРАБОТНЫХ¹⁾

(человек)

	<i>Зарегистрированных на конец отчетного года</i>										
	2000	2005	2010	2011	2012	2013	2014	2015	2016	2017	2018
Всего	1778	5933	5514	4865	5090	4120	4086	3931	3917	3583	2933
в том числе:											
г.Черкесск	641	1034	994	809	838	723	758	698	720	720	431
г.Карачаевск	80	308	630	534	555	408	494	471	440	398	375
районы:											
Абазинский	-	-	169	130	135	90	95	109	110	110	74
Адыге-Хабльский	80	286	203	142	140	95	90	102	100	90	63
Зеленчукский	231	674	476	417	470	422	391	452	450	425	375
Карачаевский	101	544	608	569	580	603	542	405	400	390	365
Малокарачаевский	96	1119	944	776	825	570	526	491	443	260	201
Ногайский	-	-	-	110	129	106	91	81	99	91	62
Прикубанский	170	510	379	363	363	360	300	338	340	330	245
Урупский	67	270	201	204	210	177	175	165	170	159	143
Усть-											
Джегутинский	189	536	451	361	385	300	324	314	330	307	298
Хабезский	123	652	459	450	460	266	300	305	315	303	301

продолжение

	<i>из числа безработных назначено пособие по безработице</i>										
	2000	2005	2010	2011	2012	2013	2014	2015	2016	2017	2018
Всего	1600	5321	4924	4286	4653	3521	3521	3433	3150	2833	2511
в том числе:											
г.Черкесск	583	851	940	714	717	582	567	541	516	449	371
г.Карачаевск	72	305	610	506	518	384	459	436	327	317	246
районы:											
Абазинский	-	-	150	124	128	80	64	100	102	109	72
Адыге-Хабльский	64	184	187	112	125	85	68	100	88	76	53
Зеленчукский	211	562	321	359	362	347	317	341	336	304	297
Карачаевский	84	543	577	556	578	585	531	396	341	355	357
Малокарачаевский	76	1086	759	552	812	412	431	447	364	242	197
Ногайский	-	-	-	104	101	90	75	68	88	75	56
Прикубанский	142	454	346	317	339	280	278	286	273	257	190
Урупский	62	201	174	173	170	160	141	141	150	131	123
Усть-											
Джегутинский	184	490	429	340	366	290	303	274	280	247	255
Хабезский	122	645	431	429	437	226	287	303	285	271	294

¹⁾ По данным Управления государственной службы занятости населения КЧР.

**2.2. ЧИСЛЕННОСТЬ БЕЗРАБОТНЫХ,
ПРЕТЕНДУЮЩИХ НА ОДНУ ЗАЯВЛЕННУЮ ВАКАНСИЮ¹⁾**
(на конец года, человек)

	2000	2005	2010	2011	2012	2013	2014	2015	2016	2017	2018
Всего	4,1	9,5	6,1	6,7	3,0	2,5	2,8	2,9	2,6	2,1	1,6
в том числе:											
г.Черкесск	2,3	3,1	2,4	3,0	0,8	0,8	0,8	1,3	1,0	1,1	0,7
г.Карачаевск	16,0	9,3	4,7	3,8	8,3	4,0	5,1	4,7	4,0	2,8	2,4
районы:											
Абазинский	-	-	...	1,1	0,5	0,3	0,8	0,4	2,2	1,3	0,3
Адыге-Хабльский	5,3	-	-	142,0	17,5	6,8	5,3	5,1	4,0	2,9	1,5
Зеленчукский	6,4	21,1	5,3	5,8	6,2	2,3	7,7	5,5	4,3	2,7	2,6
Карачаевский	5,9	68,0	5,6	21,9	4,8	46,4	77,4	27,0	4,9	5,4	2,5
Малокарачаевский	13,7	-	-	-	-	-	-	15,3	5,1	4,0	1,8
Ногайский	-	-	...	-	-	-	9,1	7,4	3,7	4,3	5,2
Прикубанский	42,5	6,0	14,6	14,0	30,3	12,0	-	10,9	4,4	3,3	3,8
Урупский	2,6	7,5	33,5	12,8	13,1	2,5	7,6	11,8	3,1	2,9	2,6
Усть-Джегутинский	5,1	6,3	3,6	10,0	3,3	2,4	2,0	2,0	2,2	1,3	1,2
Хабезский	-	72,4	-	-	18,4	266,0	9,4	10,5	5,3	3,1	3,4

¹⁾ По данным Управления государственной службы занятости населения КЧР.

3. ЖИЛИЩНЫЕ УСЛОВИЯ НАСЕЛЕНИЯ

3.1. БЛАГОУСТРОЙСТВО ЖИЛИЩНОГО ФОНДА

(в процентах к общей площади на конец года)

	2000	2010	2013	2014	2015	2016	2017	2018
Всего								
водопроводом	69,1	75,0	75,8	77,9	78,8	78,8	80,4	80,7
канализацией	53,5	58,3	58,1	58,3	59,1	59,4	62,2	62,5
отоплением	57,6	72,6	73,6	73,6	73,4	74,1	74,9	75,1
горячим								
водоснабжением	41,1	46,1	44,7	44,9	44,8	44,8	47,8	48,2
газом								
(сетевым, сжиженным)	83,1	85,1	83,5	83,6	83,5	83,8	85,7	85,4
г.Черкесск								
водопроводом	88,5	88,5	88,9	88,6	88,4	88,6	88,7	89,0
канализацией	85,2	86,2	86,1	85,3	84,9	85,2	85,4	85,7
отоплением	79,7	81,2	82,4	81,9	81,1	81,5	81,7	82,1
горячим								
водоснабжением	58,2	59,2	55,4	54,8	54,3	53,2	52,5	53,5
газом								
(сетевым, сжиженным)	83,2	84,3	82,2	81,8	81,1	81,5	81,8	81,1
г.Карачаевск								
водопроводом	75,0	93,8	93,8	93,8	98,5	98,1	98,1	98,1
канализацией	74,3	87,3	86,6	86,7	86,8	86,7	86,7	86,5
отоплением	74,3	86,7	86,3	86,2	86,0	90,9	90,7	90,5
горячим								
водоснабжением	69,0	85,3	83,7	83,6	83,2	85,7	85,6	85,4
газом								
(сетевым, сжиженным)	95,1	96,4	94,2	94,0	94,1	96,9	96,9	96,9
районы:								
Абазинский								
водопроводом	-	72,1	71,6	70,9	70,9	71,0	71,0	76,9
канализацией	-	54,5	53,7	52,7	52,8	52,9	52,9	53,1
отоплением	-	94,2	92,2	92,1	92,1	92,2	92,2	92,2
горячим								
водоснабжением	-	44,1	42,9	41,8	41,9	42,0	42,1	42,3
газом								
(сетевым, сжиженным)	-	99,0	97,0	96,4	96,4	96,4	96,3	96,3
Адыге-Хабльский								
водопроводом	57,4	62,1	61,5	62,2	62,4	62,4	62,4	62,5
канализацией	49,7	54,4	53,9	54,3	54,5	54,5	54,6	54,7
отоплением	67,4	66,8	66,7	67,1	67,2	68,5	68,5	68,6
горячим								
водоснабжением	46,4	53,7	52,8	54,1	54,3	54,3	54,4	54,5
газом								
(сетевым, сжиженным)	92,1	94,8	94,0	94,9	94,6	94,6	94,6	94,6
Зеленчукский								
водопроводом	37,4	43,0	49,1	49,1	49,2	49,3	49,5	49,6
канализацией	15,0	23,9	23,7	23,7	23,9	24,1	24,3	24,5
отоплением	14,4	57,5	58,4	58,4	58,5	58,6	58,7	58,5
горячим								
водоснабжением	7,5	9,7	9,4	9,4	9,7	9,8	9,8	9,8
газом								
(сетевым, сжиженным)	83,5	92,2	90,5	90,5	90,6	90,6	90,4	90,4
Карачаевский								
водопроводом	59,7	62,0	61,0	61,2	61,2	61,2	65,6	65,7
канализацией	28,5	28,5	27,9	27,9	27,9	27,9	15,0	15,0
отоплением	20,4	27,7	29,8	30,1	30,1	30,1	13,7	13,7
горячим								
водоснабжением	15,7	18,8	18,1	18,1	18,1	18,0	13,7	13,7

	2000	2010	2013	2014	2015	2016	2017	2018
газом (сетевым, сжиженным)	19,5	24,9	25,2	25,4	25,4	25,4	57,9	57,9
Малокарачаевский								
водопроводом	68,3	76,4	77,7	77,4	82,5	82,6	82,7	82,7
канализацией	39,8	47,7	47,5	45,8	55,5	55,8	55,9	56,1
отоплением	55,4	78,4	85,3	80,5	79,7	80,0	80,0	80,1
горячим водоснабжением	34,6	36,7	41,7	41,6	40,6	41,0	40,9	40,8
газом (сетевым, сжиженным)	89,0	87,2	90,2	87,5	87,4	87,6	87,3	87,0
Ногайский								
водопроводом	-	70,9	69,8	75,6	77,0	77,1	77,2	77,3
канализацией	-	61,8	60,3	63,8	64,1	64,1	64,4	64,5
отоплением	-	72,9	72,4	79,0	79,8	79,9	79,4	79,0
горячим водоснабжением	-	55,3	53,4	58,7	59,9	59,8	59,4	59,6
газом (сетевым, сжиженным)	-	91,1	89,3	89,0	88,2	88,2	88,3	87,9
Прикубанский								
водопроводом	66,3	69,2	69,2	96,4	97,6	97,5	97,5	97,5
канализацией	59,0	59,9	57,1	60,8	61,1	60,9	60,9	60,9
отоплением	79,4	74,6	74,1	76,2	76,6	76,7	76,7	76,7
горячим водоснабжением	51,5	50,3	47,7	48,7	49,0	48,7	48,7	48,7
газом (сетевым, сжиженным)	92,1	89,0	87,6	94,6	96,1	96,0	96,0	96,0
Урупский								
водопроводом	51,2	52,6	51,6	51,3	51,3	51,6	65,1	65,2
канализацией	37,4	42,1	39,4	39,0	39,0	39,0	38,9	38,9
отоплением	35,3	35,5	38,0	39,0	38,9	38,9	38,8	38,8
горячим водоснабжением	32,1	30,2	27,0	26,8	26,8	26,8	26,7	26,6
газом (сетевым, сжиженным)	68,2	63,9	57,9	57,2	57,2	57,1	57,0	56,7
Усть-Джегутинский								
водопроводом	63,7	79,7	79,1	79,2	79,2	79,3	79,6	79,7
канализацией	42,8	43,2	42,9	43,2	43,4	43,7	44,5	44,7
отоплением	57,4	84,3	84,2	84,1	84,2	84,3	84,5	84,6
горячим водоснабжением	50,4	51,8	50,6	50,8	51,0	51,2	51,9	52,1
газом (сетевым, сжиженным)	85,3	87,2	86,3	86,3	86,3	86,4	86,6	86,6
Хабезский								
водопроводом	90,8	91,9	88,8	88,8	88,9	89,0	98,7	98,7
канализацией	36,1	40,6	40,3	40,6	41,0	41,2	96,6	96,7
отоплением	37,7	70,9	70,7	70,8	71,0	71,2	98,7	98,7
горячим водоснабжением	1,4	36,9	34,8	35,1	35,5	35,8	93,6	93,7
газом (сетевым, сжиженным)	99,6	97,3	94,2	94,2	94,3	94,4	98,8	98,7

3.2. ПРИВАТИЗАЦИЯ ЖИЛЬЯ

а) число приватизированных в течение года жилых помещений
(единиц)

	2000	2010	2013	2014	2015	2016	2017	2018
Всего	583	464	1482	322	376	220	99	50
в том числе:								
г. Черкесск	400	286	347	212	245	100	61	34
г. Карачаевск	24	57	35	23	5	21	10	2
районы:								
Абазинский	-	-	-	-	-	-	-	-
Адыге-Хабльский	-	-	419	-	-	-	-	-
Зеленчукский	27	18	-	-	-	1	-	-
Карачаевский	15	33	50	19	17	10	8	4
Малокарачаевский	10	3	-	-	22	6	7	4
Ногайский	-	-	-	-	-	18	-	-
Прикубанский	30	7	506	26	14	4	1	-
Урупский	36	18	24	4	-	4	-	-
Усть-Джегутинский	39	42	101	38	73	56	12	6
Хабезский	2	-	-	-	-	-	-	-

б) общая площадь приватизированных в течение года жилых помещений
(тысяч квадратных метров)

	2000	2010	2013	2014	2015	2016	2017	2018
Всего	28,2	17,2	66,7	11,4	15,6	8,2	3,4	1,7
в том числе:								
г. Черкесск	18,8	9,3	11,0	6,7	9,4	3,1	1,9	1,1
г. Карачаевск	1,3	2,2	1,6	1,0	0,2	0,8	0,4	0,1
районы:								
Абазинский	-	-	-	-	-	-	-	-
Адыге-Хабльский	-	-	21,6	-	-	-	-	-
Зеленчукский	1,5	1,0	-	-	-	0,1	-	-
Карачаевский	0,8	1,6	2,2	1,0	0,6	0,4	0,3	0,2
Малокарачаевский	0,5	0,2	-	-	1,2	0,2	0,5	0,1
Ногайский	-	-	-	-	-	0,4	-	-
Прикубанский	1,5	0,3	24,6	1,4	0,7	0,2	0,0	-
Урупский	1,8	0,8	1,1	0,2	-	0,2	-	-
Усть-Джегутинский	1,9	1,8	4,6	1,1	3,5	2,8	0,3	0,2
Хабезский	0,1	-	-	-	-	-	-	-

3.3. ПРЕДОСТАВЛЕНИЕ ЖИЛЫХ ПОМЕЩЕНИЙ

	Число семей, получивших жилые помещения и улучшивших жилищные условия, единиц			Число семей, состоящих на учете в качестве нуждающихся в жилых помещениях на конец года, единиц			из них молодых семей		
	2016	2017	2018	2016	2017	2018	2016	2017	2018
Всего	189	526	623	9825	10679	11337	3835	4504	5220
в том числе:									
г.Черкесск	63	132	194	4413	5163	5320	687	988	1222
г.Карачаевск	-	66	54	1489	1458	1493	592	529	555
районы:									
Абазинский	17	16	21	287	272	284	171	161	173
Адыге-Хабльский	-	9	13	256	259	160	124	127	135
Зеленчукский	3	13	18	211	329	384	26	159	214
Карачаевский	9	52	47	394	343	417	283	321	395
Малокарачаевский	14	72	84	559	688	861	542	635	693
Ногайский	4	7	13	173	178	195	163	164	177
Прикубанский	20	56	47	888	738	781	233	414	489
Урупский	8	20	5	149	117	134	67	51	64
Усть-Джегутинский	46	54	63	484	633	784	470	539	664
Хабезский	5	29	64	522	501	524	477	416	439

3.4. КОЛИЧЕСТВО ЗАСЕЛЕННОЙ ПЛОЩАДИ СЕМЬЯМИ, УЛУЧШИВШИМИ ЖИЛИЩНЫЕ УСЛОВИЯ
(тысяч квадратных метров)

	2000	2010	2013	2014	2015	2016	2017	2018
Всего	6,93	63,28	37,71	23,70	45,72	13,02	38,2	43,6
в том числе:								
г.Черкесск	4,11	6,14	4,63	4,10	3,79	3,74	8,1	12,8
г.Карачаевск	1,24	2,39	0,09	0,04	3,56	-	4,9	3,9
районы:								
Абазинский	-	2,38	1,01	0,64	1,30	2,03	1,3	1,5
Адыге-Хабльский	0,38	0,52	1,15	0,45	1,03	-	0,7	1,0
Зеленчукский	0,32	8,80	1,78	1,08	0,63	0,12	1,0	1,3
Карачаевский	-	2,55	4,93	3,46	5,31	0,70	3,9	3,4
Малокарачаевский	0,55	12,19	6,57	3,10	11,00	1,17	5,6	6,0
Ногайский	-	...	0,43	0,57	1,22	0,26	0,6	0,9
Прикубанский	-	17,06	4,51	4,68	5,98	1,41	4,3	3,6
Урупский	0,06	1,53	1,85	1,05	1,14	0,56	1,4	0,4
Усть-Джегутинский	0,14	6,10	5,69	3,94	8,50	2,62	4,0	4,2
Хабезский	0,13	3,62	5,07	0,60	2,26	0,41	2,3	4,6

4. ОБРАЗОВАНИЕ

ДОШКОЛЬНОЕ ОБРАЗОВАНИЕ

4.1. ДОШКОЛЬНЫЕ УЧРЕЖДЕНИЯ ¹⁾

а) число организаций, осуществляющих образовательную деятельность по образовательным программам дошкольного образования, присмотр и уход за детьми (на конец года)

	единиц											
	1990	1995	2000	2005	2010	2012	2013	2014	2015	2016	2017	2018
Всего	174	121	104	104	112	116	123	131	139	144	148	151
в том числе:												
г.Черкесск	36	23	18	18	19	19	21	23	24	25	25	26
г.Карачаевск	15	12	13	12	12	12	12	12	12	13	13	13
районы:												
Абазинский	-	-	-	-	3	3	4	4	4	5	6	6
Адыге-Хабльский	17	14	13	11	4	4	4	4	8	8	8	8
Зеленчукский	23	11	11	11	11	11	13	13	13	14	15	14
Карачаевский	8	8	7	10	12	12	13	14	15	15	16	16
Малокарачаевский	7	5	5	6	8	9	9	10	11	11	12	12
Ногайский	-	-	-	-	7	8	8	8	8	8	8	8
Прикубанский	14	6	4	2	4	4	5	7	8	9	9	11
Урупский	17	10	8	8	7	9	9	9	9	9	9	9
Усть-Джегутинский	19	14	9	10	12	12	12	14	14	14	14	15
Хабезский	18	18	16	16	13	13	13	13	13	13	13	13

б) численность детей в организациях, осуществляющих образовательную деятельность по образовательным программам дошкольного образования, присмотр и уход за детьми (на конец года)

	человек											
	1990	1995	2000	2005	2010	2012	2013	2014	2015	2016	2017	2018
Всего	22586	12389	11034	10956	14068	15058	15767	16360	18230	19533	20702	20667
в том числе:												
г.Черкесск	8305	4527	4262	3779	4777	4676	4835	5239	5802	6257	6575	6664
г.Карачаевск	2259	1148	1293	1320	1635	1734	1743	1688	1797	1865	1891	1884
районы:												
Абазинский	-	-	-	-	198	201	275	273	283	486	558	560
Адыге-Хабльский	1482	920	539	602	403	419	407	404	480	580	549	574
Зеленчукский	2504	1145	1115	1169	1396	1436	1668	1835	1878	1954	2274	2029
Карачаевский	335	389	380	436	546	555	657	640	783	760	946	948
Малокарачаевский	925	582	566	716	1195	1411	1327	1364	1683	1786	1867	1850
Ногайский	-	-	-	-	376	528	522	609	624	637	706	711
Прикубанский	874	404	217	169	269	407	625	636	1076	1316	1367	1439
Урупский	1403	618	485	434	467	548	562	573	440	522	506	521
Усть-Джегутинский	2730	1211	864	1019	1418	1665	1734	1693	1957	1955	2002	1989
Хабезский	1769	1445	1313	1312	1388	1478	1412	1406	1427	1415	1461	1498

¹⁾ С 2012 года - включая подразделения (группы), осуществляющие образовательную деятельность по образовательным программам дошкольного образования, присмотр и уход за детьми, организованные при общеобразовательных организациях. Начиная с 2014 года, включены подразделения (группы), осуществляющие образовательную деятельность по образовательным программам дошкольного образования, присмотр и уход за детьми, организованные при иных юридических лицах.

в) число мест в организациях, осуществляющих деятельность по образовательным программам дошкольного образования, присмотр и уход за детьми
(на конец года)

единиц

	1990	1995	2000	2005	2010	2012	2013	2014	2015	2016	2017	2018
Всего	18460	13579	10529	10464	11900	13126	14152	14519	16014	17528	18580	18418
в том числе:												
г.Черкесск	6036	4471	3134	3177	3314	3988	4281	4663	4856	5258	5129	5217
г.Карачаевск	1633	1192	1200	1330	1548	1530	1569	1534	1688	1753	1818	1735
районы:												
Абазинский	-	-	-	-	193	200	275	273	284	519	507	514
Адыге-Хабльский	1018	908	501	564	359	368	388	388	452	525	519	525
Зеленчукский	2053	1384	1436	1125	1403	1443	1638	1570	1620	1710	2008	1760
Карачаевский	549	562	465	477	557	575	673	661	774	790	1099	1106
Малокарачаевский	852	645	479	460	833	967	960	1032	1418	1511	1714	1755
Ногайский	-	-	-	-	358	466	485	474	474	513	640	641
Прикубанский	937	725	405	395	450	520	800	800	1120	1397	1530	1520
Урупский	1450	660	476	455	455	562	564	570	443	582	582	581
Усть-												
Джегутинский	2300	1433	924	1018	1195	1195	1195	1203	1527	1591	1605	1635
Хабезский	1632	1599	1509	1463	1235	1312	1324	1351	1358	1379	1429	1429

г) численность педагогических работников
(на конец года)

человек

	2005	2010	2012	2013	2014	2015	2016	2017	2018
Всего	1206	1187	1215	1292	1320	1464	1603	1680	1730
в том числе:									
г.Черкесск	347	334	319	352	379	405	418	412	427
г.Карачаевск	159	140	137	143	142	148	159	164	168
районы:									
Абазинский	-	17	19	22	24	24	47	51	50
Адыге-Хабльский	78	38	36	37	36	50	52	53	55
Зеленчукский	143	130	132	144	144	149	151	158	160
Карачаевский	70	76	73	78	79	82	90	132	132
Малокарачаевский	45	69	70	64	71	85	122	131	139
Ногайский	-	42	56	47	55	58	55	61	63
Прикубанский	29	34	47	72	69	108	142	145	162
Урупский	54	44	46	49	51	52	54	55	52
Усть-Джегутинский	105	121	129	132	128	151	158	160	166
Хабезский	176	142	151	152	142	152	155	158	156

4.2. СВЕДЕНИЯ О ДОПОЛНИТЕЛЬНОМ ОБРАЗОВАНИИ ДЕТЕЙ (на конец 2018 года)

	Численность учащихся по направлениям дополнительных общеобразовательных программ ¹⁾						Человек
	техническое	естественнонаучное	туристско-краеведческое	социально-педагогическое	в области искусств	в области физической культуры и спорта	Численность педагогических работников
Всего							2829
в том числе:							
г. Черкесск	905	776	1122	2409	4986	4180	475
г. Карачаевск	1083	280	47	379	1035	838	190
районы:							
Абазинский	37	275	126	292	1160	880	101
Адыгес-Хабльский	155	143	214	109	707	477	121
Зеленчукский	497	729	274	391	2022	2954	315
Карачаевский	261	207	345	102	913	253	90
Малокарачаевский	378	1347	436	1317	2989	2548	540
Ногайский	-	-	-	187	175	555	41
Прикубанский	194	268	105	681	1069	1570	184
Урупский	-	928	187	864	1218	1207	189
Усть-Джегутинский	199	801	349	436	2076	2231	314
Хабезский	192	1314	168	195	1205	1366	269

¹⁾ Согласно Указаниям по заполнению формы федерального статистического наблюдения № 1-ДОП «Сведения о дополнительном образовании детей», если один и тот же ребенок обучался по нескольким направлениям дополнительных общеобразовательных программ в одной организации, то сведения о нем показываются по каждому направлению, по которому обучался ребенок.

5. ЗДРАВООХРАНЕНИЕ

5.1. ЧИСЛЕННОСТЬ ВРАЧЕЙ ВСЕХ СПЕЦИАЛЬНОСТЕЙ

	2000	2005	2010	2012	2013	2014	2015	2016	2017	2018
	Человек									
Всего	1469	1505	1574	1789	1778	1766	1818	1868	1913	1943
в том числе:										
г.Черкесск	858	907	956	922	961	1007	1020	1059	1071	1180
г.Карачаевск ¹⁾	177	164	126	192	163	145	154	162	181	131
районы:										
Абазинский	-	-	15	27	28	29	28	29	26	27
Адыге-Хабльский	47	43	38	51	50	49	48	47	43	44
Зеленчукский	90	88	87	118	106	95	101	101	109	99
Малокарачаевский	103	101	124	140	131	135	144	149	142	145
Ногайский	-	-	12	36	34	28	28	26	25	26
Прикубанский	38	41	41	81	77	76	76	73	70	62
Урупский	44	37	35	36	36	36	34	32	32	34
Усть-Джегутинский	75	81	88	104	109	82	97	100	129	109
Хабезский	37	43	52	82	83	84	88	90	85	86
	На 10 000 человек населения									
Всего	33	33	33	38	38	38	39	40	41	42
в том числе:										
г.Черкесск	74	73	74	73	77	81	83	86	88	96
г.Карачаевск	28	25	18	27	23	21	22	23	26	19
районы:										
Абазинский	-	-	9	16	16	17	16	17	15	15
Адыге-Хабльский	16	15	24	32	32	31	30	30	27	28
Зеленчукский	17	16	17	24	21	19	21	21	23	21
Малокарачаевский	26	25	29	32	30	31	33	34	33	33
Ногайский	-	-	8	23	22	18	18	17	16	17
Прикубанский	11	12	14	28	27	26	26	25	24	22
Урупский	23	17	14	15	15	15	15	14	14	15
Усть-Джегутинский	14	16	17	21	22	16	19	20	26	22
Хабезский	12	13	17	27	27	27	29	29	28	28

5.2. ЧИСЛЕННОСТЬ СРЕДНЕГО МЕДИЦИНСКОГО ПЕРСОНАЛА

	<i>Всего, человек</i>										<i>На 10 000 человек населения</i>	
	2000	2005	2010	2012	2013	2014	2015	2016	2017	2018	2000	2018
Всего	4525	4940	5022	5220	5120	4807	5155	5110	5182	5164	103	111
в том числе:												
г.Черкесск	1947	2197	2338	2425	2366	2162	2540	2459	2447	2553	168	208
г.Карачаевск	648	697	554	574	553	493	470	510	616	585	101	83
районы:												
Абазинский	-	-	59	78	88	82	72	70	71	74	-	42
Адыге-Хабльский	218	220	153	156	150	149	156	153	155	142	76	91
Зеленчукский	413	393	430	458	444	354	365	349	341	325	76	68
Малокарачаевский	291	320	395	352	354	401	391	374	393	342	74	79
Ногайский	-	-	38	87	82	80	74	80	74	73	-	47
Прикубанский	180	179	180	186	202	191	188	187	170	186	50	65
Урупский	208	207	194	174	170	166	164	168	160	153	109	68
Усть-Джегутинский	361	424	362	394	378	377	392	424	416	396	69	79
Хабезский	259	303	319	336	333	352	343	336	339	335	83	109

¹⁾ Здесь и далее включая данные по Карачаевскому району.

5.3. ОБЕСПЕЧЕННОСТЬ НАСЕЛЕНИЯ БОЛЬНИЧНЫМИ КОЙКАМИ¹⁾

	Число больничных коек, единиц										На 10 000 человек населения	
	2000	2005	2010	2012	2013	2014	2015	2016	2017	2018	2000	2018
Всего	4523	4416	4105	3804	3692	3446	3468	3275	3199	3197	103	69
в том числе:												
г.Черкесск	2008	2145	1952	1916	1886	1842	1847	1780	1704	1784	173	145
г.Карачаевск	905	774	714	658	627	590	602	572	572	526	142	75
районы:												
Адыге-Хабльский	145	130	125	93	103	80	77	77	77	77	50	49
Зеленчукский	375	360	320	290	275	230	223	197	197	183	69	38
Малокарачаевский	285	260	260	220	209	186	181	166	166	159	73	37
Прикубанский	115	110	90	75	70	55	55	55	55	50	32	17
Урупский	215	192	192	145	140	123	116	99	99	89	112	39
Усть-Джегутинский	265	275	275	260	225	197	210	184	184	184	51	37
Хабезский	210	170	177	147	157	143	157	145	145	145	67	47

**5.4. ЧИСЛО ЖЕНСКИХ КОНСУЛЬТАЦИЙ И
АКУШЕРСКО-ГИНЕКОЛОГИЧЕСКИХ КАБИНЕТОВ**
(по системе Министерства здравоохранения КЧР)

	2000	2005	2010	2012	2013	2014	2015	2016	2017	2018
Всего	27	22	23	25	27	46	39	28	33	33
в том числе:										
г.Черкесск	5	3	3	5	5	14	13	4	4	4
г.Карачаевск	1	3	2	2	2	5	5	2	3	3
районы:										
Абазинский	-	-	2	2	2	2	2	1	2	2
Адыге-Хабльский	2	1	2	1	2	2	2	1	1	1
Зеленчукский	6	6	3	3	3	3	3	3	4	4
Малокарачаевский	3	2	3	2	2	6	2	5	5	5
Ногайский	-	-	1	2	2	2	2	1	3	3
Прикубанский	4	3	3	3	3	3	3	4	6	6
Урупский	4	2	2	2	2	2	2	5	3	3
Усть-Джегутинский	1	1	1	2	3	6	4	1	1	1
Хабезский	1	1	1	1	1	1	1	1	1	1

5.5. ЧИСЛО ДЕТСКИХ ПОЛИКЛИНИК, ОТДЕЛЕНИЙ И КАБИНЕТОВ
(по системе Министерства здравоохранения КЧР)

	2000	2005	2010	2012	2013	2014	2015	2016	2017	2018
Всего	22	25	24	33	27	45	12	11	9	20
в том числе:										
г.Черкесск	3	5	2	1	1	1	2	1	1	1
г.Карачаевск	4	4	2	1	1	5	1	1	1	1
районы:										
Абазинский	-	-	1	1	4	4	1	1	-	4
Адыге-Хабльский	1	1	1	1	1	2	1	1	1	1
Зеленчукский	4	4	4	5	5	5	1	1	1	1
Малокарачаевский	3	1	7	1	1	7	1	1	1	2
Ногайский	-	-	-	1	1	3	1	1	-	-
Прикубанский	3	2	2	2	1	4	1	1	1	1
Урупский	2	2	2	2	1	3	1	1	1	4
Усть-Джегутинский	1	1	2	9	2	6	1	1	1	4
Хабезский	1	5	1	9	9	5	1	1	1	1

¹⁾ С 2010 года койки круглосуточных стационаров (без коек в дневных стационарах).

5.6. НАЛИЧИЕ КОЕК В БОЛЬНИЦАХ ДЛЯ ЗАБОЛЕВШИХ ДЕТЕЙ (по системе Министерства здравоохранения КЧР)

	<i>Число коек, единиц</i>									
	2000	2005	2010	2012	2013	2014	2015	2016	2017	2018
Всего	708	779	712	539	529	521	470	478	470	467
в том числе:										
г. Черкесск	378	467	440	374	369	351	333	341	332	334
г. Карачаевск	125	92	90	50	45	60	40	40	45	40
районы:										
Адыге-Хабльский	20	25	25	15	15	15	15	15	15	15
Зеленчукский	35	45	25	20	20	20	20	20	20	20
Малокарачаевский	65	45	45	25	25	25	20	20	18	18
Ногайский	-	-	-	-	5	-	-	-	-	-
Прикубанский	-	10	-	-	-	-	-	-	-	-
Урупский	30	27	27	10	10	10	7	7	5	5
Усть-Джегутинский	25	43	40	25	20	20	20	20	20	20
Хабезский	30	25	20	20	20	20	15	15	15	15

5.7. ОБСЛУЖИВАНИЕ НАСЕЛЕНИЯ СКОРОЙ МЕДИЦИНСКОЙ ПОМОЩЬЮ (по системе Министерства здравоохранения КЧР)

	<i>Число станций (отделений) скорой медицинской помощи</i>									
	2000	2005	2010	2012	2013	2014	2015	2016	2017	2018
Всего	27	29	29	33	31	34	36	33	37	37
в том числе:										
г. Черкесск	2	2	2	2	2	2	2	2	2	2
г. Карачаевск	6	6	6	6	6	6	6	7	7	7
районы:										
Абазинский	-	-	3	3	3	3	3	3	3	3
Адыге-Хабльский	2	2	2	4	3	3	2	2	2	2
Зеленчукский	3	4	4	4	4	4	5	4	4	4
Малокарачаевский	1	1	1	1	1	3	5	3	3	3
Ногайский	-	-	-	1	1	1	1	1	1	1
Прикубанский	4	4	4	4	4	4	4	4	4	4
Урупский	2	2	2	2	2	2	2	2	2	2
Усть-Джегутинский	4	4	1	1	1	2	2	1	5	5
Хабезский	3	4	4	5	4	4	4	4	4	4

5.8. ЧИСЛЕННОСТЬ ЛИЦ, КОТОРЫМ ОКАЗАНА ПОМОЩЬ АМБУЛАТОРНО И ПРИ ВЫЕЗДАХ

	2000	2005	2010	2012	2013	2014	2015	2016	2017	2018
	Человек									
Всего	280169	209040	242794	322003	217003	211582	197009	197370	205117	206647
в том числе:										
г. Черкесск	74427	51380	62795	97075	45230	42812	50811	56137	57392	55635
г. Карачаевск	40209	29382	30713	41515	37412	29909	29173	27554	25296	36051
районы:										
Абазинский	-	-	7680	9956	7080	8675	4380	4548	4445	4559
Адыге-Хабльский	13574	14881	14061	16855	7237	8294	9859	8916	8364	8869
Зеленчукский	29847	29854	30677	36687	20733	19024	21341	24552	24104	17607
Малокарачаевский	18021	15810	19351	32538	18188	23053	16191	13847	15728	12332
Ногайский	-	-	-	12767	6433	10520	5093	4686	4936	4598
Прикубанский	27193	18671	18630	20750	9255	11715	9837	16483	16412	15684
Урупский	27921	16620	11567	13655	8787	11397	8901	8879	8632	7474
Усть-Джегутинский	34778	18453	34384	26287	46180	30766	25185	18528	26815	32436
Хабезский	14199	13989	12936	13918	10468	15417	16238	13240	12993	11402

	2000	2005	2010	2012	2013	2014	2015	2016	2017	2018
На 1000 человек населения										
Всего	636	462	489	680	461	451	421	423	440	444
в том числе:										
г. Черкесск	642	419	402	765	360	344	411	457	469	454
г. Карачаевск	631	453	550	594	533	425	415	391	359	513
районы:										
Абазинский	-	-	397	584	413	503	253	261	254	259
Адыге-Хабльский	472	517	738	1061	457	523	623	567	532	565
Зеленчукский	550	546	586	732	418	385	435	506	500	365
Малокарачаевский	462	388	481	748	418	530	372	319	361	283
Ногайский	-	-	574	817	413	674	326	300	316	296
Прикубанский	760	527	607	710	320	406	340	570	568	544
Урупский	1451	795	461	569	370	484	382	385	377	330
Усть-Джегутинский	664	358	460	520	920	616	502	368	533	648
Хабезский	455	428	403	456	343	504	530	431	422	370

5.9. ЗАБОЛЕВАЕМОСТЬ НАСЕЛЕНИЯ ОТДЕЛЬНЫМИ ИНФЕКЦИОННЫМИ БОЛЕЗНЯМИ

(по данным ФБУЗ “Центр гигиены и эпидемиологии в КЧР”)

	2000	2005	2010	2012	2013	2014	2015	2016	2017	2018
Число случаев заболеваний острыми кишечными инфекциями, вызванными неустановленными возбудителями										
Всего	2130	2588	2695	2954	2932	2847	2367	2357	2245	1872
в том числе:										
г. Черкесск	752	750	981	997	933	1020	847	815	877	745
г. Карачаевск	453	431	542	584	570	535	424	354	231	246
районы:										
Абазинский	-	-	58	108	73	107	44	74	59	65
Адыге-Хабльский	82	91	113	61	61	51	54	74	96	46
Зеленчукский	124	59	79	101	235	132	132	99	103	82
Малокарачаевский	135	274	180	192	178	201	196	230	201	164
Ногайский	-	-	-	92	41	50	74	59	62	43
Прикубанский	94	156	174	161	169	176	119	138	121	128
Урупский	100	97	135	201	187	182	125	93	97	62
Усть-Джегутинский	266	365	238	273	323	371	182	240	224	161
Хабезский	124	365	195	184	162	122	170	181	174	130
На 10 000 человек населения										
Всего	48	57	57	62	62	61	51	50	48	40
в том числе:										
г. Черкесск	65	61	76	79	74	82	68	66	72	61
г. Карачаевск	71	66	78	83	81	76	60	50	33	35
районы:										
Абазинский	-	-	34	63	43	62	25	42	34	37
Адыге-Хабльский	28	32	71	38	39	32	34	47	61	29
Зеленчукский	23	11	15	20	47	27	27	20	21	17
Малокарачаевский	35	67	42	44	41	46	45	53	46	38
Ногайский	-	-	-	59	26	32	47	38	40	28
Прикубанский	26	44	59	55	58	61	41	48	42	44
Урупский	52	46	56	84	79	77	54	40	42	27
Усть-Джегутинский	51	71	47	54	64	74	36	48	45	32
Хабезский	40	112	65	60	53	40	55	59	56	42

	2000	2005	2010	2012	2013	2014	2015	2016	2017	2018
Число случаев заболеваний бактериальной дизентерией										
Всего	325	415	47	183	243	287	22	60	40	14
в том числе:										
г.Черкесск	133	151	20	49	74	60	3	11	8	5
г.Карачаевск	22	94	4	36	26	18	2	1	-	1
районы:										
Абазинский	-	-	1	2	3	4	-	1	1	1
Адыге-Хабльский	16	40	4	7	10	2	-	1	7	-
Зеленчукский	11	10	1	10	52	5	1	1	4	1
Малокарачаевский	2	1	1	-	-	-	-	1	-	2
Ногайский	-	-	-	20	12	3	-	13	16	-
Прикубанский	30	20	3	13	26	31	4	2	2	2
Урупский	34	19	1	-	1	-	-	1	-	-
Усть-Джегутинский	40	32	2	36	33	162	10	24	-	-
Хабезский	37	48	10	10	6	2	2	4	2	2
На 10 000 человек населения										
Всего	7	9	1	4	5	6	0,0	1	1	0,0
в том числе:										
г.Черкесск	11	12	2	4	6	5	0,0	1	1	0,0
г.Карачаевск	3	14	1	5	4	3	0,0	0,0	-	0,0
районы:										
Абазинский	-	-	1	1	2	2	-	1	1	1
Адыге-Хабльский	6	14	3	4	6	1	-	1	4	-
Зеленчукский	2	2	0,0	2	10	1	0,0	0,0	1	0,0
Малокарачаевский	1	0,0	0,0	-	-	-	-	0,0	-	0,0
Ногайский	-	-	-	13	8	2	-	8	10	-
Прикубанский	8	6	1	4	9	11	1	1	1	1
Урупский	18	9	0,0	-	0,0	-	-	0,0	-	-
Усть-Джегутинский	8	6	0,0	7	7	32	2	5	-	-
Хабезский	12	15	3	3	2	1	1	1	1	1
Число случаев заболеваний краснухой										
Всего	462	14	-	-	-	-	-	-	-	-
в том числе:										
г.Черкесск	113	3	-	-	-	-	-	-	-	-
г.Карачаевск	48	-	-	-	-	-	-	-	-	-
районы:										
Абазинский	-	-	-	-	-	-	-	-	-	-
Адыге-Хабльский	81	-	-	-	-	-	-	-	-	-
Зеленчукский	134	-	-	-	-	-	-	-	-	-
Малокарачаевский	-	-	-	-	-	-	-	-	-	-
Ногайский	-	-	-	-	-	-	-	-	-	-
Прикубанский	39	1	-	-	-	-	-	-	-	-
Урупский	8	-	-	-	-	-	-	-	-	-
Усть-Джегутинский	39	10	-	-	-	-	-	-	-	-
Хабезский	-	-	-	-	-	-	-	-	-	-
На 10 000 человек населения										
Всего	10	0,0	-	-	-	-	-	-	-	-
в том числе:										
г.Черкесск	10	0,0	-	-	-	-	-	-	-	-
г.Карачаевск	8	-	-	-	-	-	-	-	-	-
районы:										
Абазинский	-	-	-	-	-	-	-	-	-	-
Адыге-Хабльский	28	-	-	-	-	-	-	-	-	-
Зеленчукский	25	-	-	-	-	-	-	-	-	-
Малокарачаевский	-	-	-	-	-	-	-	-	-	-
Ногайский	-	-	-	-	-	-	-	-	-	-
Прикубанский	11	0,0	-	-	-	-	-	-	-	-
Урупский	4	-	-	-	-	-	-	-	-	-
Усть-Джегутинский	7	2	-	-	-	-	-	-	-	-
Хабезский	-	-	-	-	-	-	-	-	-	-

	2000	2005	2010	2012	2013	2014	2015	2016	2017	2018
Число случаев заболеваний острыми инфекциями верхних дыхательных путей										
Всего	43068	47342	13225	12501	12136	9063	10400	27245	34523	19857
в том числе:										
г.Черкесск	22637	23570	7223	6700	5719	4952	5831	16001	27260	16328
г.Карачаевск	2184	3988	1043	361	524	266	342	754	693	228
районы:										
Абазинский	-	-	857	692	1196	549	835	1454	1936	844
Адыге-Хабльский	1533	910	457	148	223	178	186	555	359	157
Зеленчукский	4338	2567	387	281	415	315	386	500	560	352
Малокарачаевский	2514	4549	192	139	347	246	291	841	661	244
Ногайский	-	-	-	247	358	93	128	228	185	111
Прикубанский	5113	5453	1061	957	991	819	716	2034	915	512
Урупский	1432	1773	1091	1170	1384	1066	840	429	217	67
Усть-Джегутинский	2152	3439	522	1177	425	255	562	3066	936	684
Хабезский	1165	1093	392	629	554	324	283	1383	801	330
На 10 000 человек населения										
Всего	978	1047	278	264	258	193	222	583	740	426
в том числе:										
г.Черкесск	1952	1921	561	528	455	398	472	1303	2226	1332
г.Карачаевск	343	614	150	52	75	38	49	107	98	32
районы:										
Абазинский	-	-	509	406	698	318	482	834	1107	480
Адыге-Хабльский	533	316	286	93	141	112	118	353	228	100
Зеленчукский	800	470	75	56	84	64	79	103	116	73
Малокарачаевский	644	1116	44	32	80	57	67	193	152	56
Ногайский	-	-	-	158	230	60	82	146	118	71
Прикубанский	1430	1540	362	328	342	284	248	704	317	178
Урупский	744	848	452	488	582	370	361	186	95	30
Усть-Джегутинский	411	668	103	233	85	51	112	609	186	137
Хабезский	373	334	130	206	181	106	92	450	260	107
Число случаев заболеваний гриппом										
Всего	10317	-	12	5	31	40	27	142	41	2
в том числе:										
г.Черкесск	4940	-	-	-	5	12	6	29	10	-
г.Карачаевск	780	-	-	1	6	5	4	23	7	-
районы:										
Абазинский	-	-	-	-	1	-	-	5	2	-
Адыге-Хабльский	562	-	-	-	3	6	1	2	-	-
Зеленчукский	518	-	1	1	2	5	5	20	7	2
Малокарачаевский	1279	-	-	-	-	1	1	6	-	-
Ногайский	-	-	-	1	1	1	3	13	3	-
Прикубанский	1261	-	3	2	1	1	-	11	6	-
Урупский	240	-	2	-	3	1	2	9	1	-
Усть-Джегутинский	737	-	6	-	7	7	4	12	3	-
Хабезский	-	-	-	-	2	1	1	12	2	-
На 10 000 человек населения										
Всего	234	-	0,0	0,0	1	1	1	3	1	0,0
в том числе:										
г.Черкесск	426	-	-	-	0,0	1	0,0	2	1	-
г.Карачаевск	122	-	-	0,0	1	1	1	3	1	-
районы:										
Абазинский	-	-	-	-	1	-	-	3	1	-
Адыге-Хабльский	195	-	-	-	2	4	1	1	-	-
Зеленчукский	96	-	0,0	0,0	0,0	1	1	4	1	0,0
Малокарачаевский	328	-	-	-	-	0,0	0,0	1	-	-
Ногайский	-	-	-	1	1	1	2	8	2	-
Прикубанский	353	-	1	1	0,0	0,0	-	4	2	-
Урупский	125	-	1	-	1	0,0	1	4	0,0	-
Усть-Джегутинский	141	-	1	-	1	1	1	2	1	-
Хабезский	-	-	-	-	1	0,0	0,0	4	1	-

	2000	2005	2010	2012	2013	2014	2015	2016	2017	2018
Число случаев заболеваний острыми и хроническими вирусными гепатитами										
Всего	554	569	173	127	160	176	139	83	174	136
в том числе:										
г. Черкесск	294	251	100	58	107	109	98	31	102	78
г. Карачаевск	31	139	10	9	1	-	4	1	1	3
районы:										
Абазинский	-	-	7	9	6	10	8	13	9	12
Адыге-Хабльский	30	15	13	5	8	8	5	4	5	1
Зеленчукский	37	23	6	6	1	9	7	5	12	6
Малокарачаевский	33	32	10	6	4	2	2	6	4	4
Ногайский	-	-	-	9	4	5	5	5	12	6
Прикубанский	35	28	12	17	19	20	6	11	16	14
Урупский	10	10	7	2	2	4	2	-	2	1
Усть-Джегутинский	64	60	2	-	1	5	1	5	9	7
Хабезский	20	11	6	6	7	4	1	2	2	4
На 10 000 человек населения										
Всего	13	13	4	3	3	4	3	2	4	3
в том числе:										
г. Черкесск	25	20	8	5	9	9	8	3	8	6
г. Карачаевск	5	21	1	1	0,0	-	1	0,0	0,0	0,0
районы:										
Абазинский	-	-	4	5	4	6	5	7	5	7
Адыге-Хабльский	10	5	8	3	5	5	3	3	3	1
Зеленчукский	7	4	1	1	0,0	2	1	1	2	1
Малокарачаевский	8	8	2	1	1	0,0	0,0	1	1	1
Ногайский	-	-	-	6	3	3	3	3	8	4
Прикубанский	10	8	4	6	7	7	2	4	6	5
Урупский	5	5	3	1	1	2	1	-	1	0,0
Усть-Джегутинский	12	12	0,0	-	0,0	1	0,0	1	2	1
Хабезский	6	3	2	2	2	1	0,0	1	1	1

5.10. ЧИСЛЕННОСТЬ БОЛЬНЫХ С ВПЕРВЫЕ В ЖИЗНИ УСТАНОВЛЕННЫМ ДИАГНОЗОМ ЗЛОКАЧЕСТВЕННОГО НОВООБРАЗОВАНИЯ

	<i>Человек</i>										<i>На 10 000 человек населения</i>	
	2000	2005	2010	2012	2013	2014	2015	2016	2017	2018	2000	2018
Всего	1155	1202	1331	1230	1283	1260	1300	1340	1330	1250	26	27
в том числе:												
г. Черкесск	414	421	440	360	486	438	511	458	469	429	36	35
г. Карачаевск	105	123	165	160	118	152	108	157	140	127	16	18
районы:												
Абазинский	-	-	42	38	41	37	29	31	46	34	-	19
Адыге-Хабльский	62	64	51	36	39	31	35	32	48	37	22	24
Зеленчукский	161	156	182	173	147	160	167	133	164	158	30	33
Малокарачаевский	65	93	81	95	108	81	96	105	101	100	17	23
Ногайский	-	-	43	43	29	30	33	38	30	33	-	21
Прикубанский	101	95	73	79	77	74	59	101	85	87	28	30
Урупский	59	47	64	61	50	47	53	81	53	55	31	24
Усть-Джегутинский	127	144	134	126	124	135	139	123	126	128	24	26
Хабезский	61	59	56	59	64	75	70	81	68	62	20	20

5.11. ЧИСЛЕННОСТЬ БОЛЬНЫХ С ВПЕРВЫЕ В ЖИЗНИ УСТАНОВЛЕННЫМ ДИАГНОЗОМ АКТИВНОГО ТУБЕРКУЛЕЗА

	2000	2005	2010	2012	2013	2014	2015	2016	2017	2018
	Человек									
Всего	286	246	203	182	195	169	137	127	133	136
в том числе:										
г.Черкесск	112	82	61	60	66	46	40	55	46	44
г.Карачаевск	35	23	22	25	18	20	16	8	9	14
районы:										
Абазинский	-	-	6	11	10	14	7	10	8	8
Адыге-Хабльский	22	27	18	10	12	8	7	2	4	11
Зеленчукский	23	23	30	18	17	11	12	13	7	7
Малокарачаевский	12	7	16	14	5	10	12	5	15	6
Ногайский	-	-	-	7	7	4	8	3	4	4
Прикубанский	31	25	10	16	14	17	13	8	11	10
Урупский	8	9	9	5	10	11	10	4	7	6
Усть-Джегутинский	29	24	20	16	19	21	9	13	14	18
Хабезский	14	26	11	-	17	7	3	6	8	8
	На 10 000 человек населения									
Всего	6	5	4	4	4	4	3	3	3	3
в том числе:										
г.Черкесск	10	7	5	5	5	4	3	4	4	4
г.Карачаевск	5	4	3	4	3	3	2	1	1	2
районы:										
Абазинский	-	-	4	6	6	8	4	6	5	5
Адыге-Хабльский	8	9	11	6	8	5	4	1	3	7
Зеленчукский	4	4	6	4	3	2	2	3	1	1
Малокарачаевский	3	2	4	3	1	2	3	1	3	1
Ногайский	-	-	-	4	4	3	5	2	3	3
Прикубанский	9	7	3	5	5	6	4	3	4	3
Урупский	4	4	4	2	4	5	4	2	3	3
Усть-Джегутинский	6	5	4	3	4	4	2	3	3	4
Хабезский	4	8	4	-	6	2	1	2	3	3

5.12. ЗАБОЛЕВАЕМОСТЬ НАСЕЛЕНИЯ АЛКОГОЛИЗМОМ

	<i>Численность больных с впервые установленным диагнозом – алкоголизм и алкогольный психоз, человек</i>										<i>На 10 000 человек населения</i>	
	2000	2005	2010	2012	2013	2014	2015	2016	2017	2018	2000	2018
Всего	504	559	692	321	334	239	245	268	209	149	11	3
в том числе:												
г.Черкесск	302	303	343	186	107	69	92	109	79	49	26	4
г.Карачаевск	11	32	57	25	36	39	38	42	26	10	2	1
районы:												
Абазинский	-	-	10	6	10	14	10	5	9	7	-	4
Адыге-Хабльский	15	17	22	5	15	6	8	8	7	6	5	4
Зеленчукский	81	30	88	29	15	19	16	8	16	9	15	2
Малокарачаевский	8	50	31	8	12	12	14	2	3	2	2	0,0
Ногайский	-	-	-	10	6	10	7	3	4	3	-	2
Прикубанский	12	52	37	19	57	20	23	17	8	10	3	3
Урупский	23	8	14	6	11	11	11	12	7	13	12	6
Усть-Джегутинский	9	43	65	18	40	29	14	34	21	16	2	3
Хабезский	43	24	25	9	25	10	12	28	29	24	14	8

6. КУЛЬТУРА, ОТДЫХ И ТУРИЗМ

6.1. ОБЩЕДОСТУПНЫЕ (ПУБЛИЧНЫЕ) БИБЛИОТЕКИ

а) число общедоступных (публичных) библиотек (единиц)

	2000	2010	2012	2013	2014	2015	2016	2017	2018
Всего	168	168	167	165	162	160	160	160	160
в том числе:									
г.Черкесск	10	10	10	10	10	10	10	10	10
г.Карачаевск и подчиненные ему населенные пункты	9	9	9	9	9	9	9	9	9
районы:									
Абазинский	-	8	8	8	8	8	8	8	8
Адыге-Хабльский	25	17	17	17	15	15	15	15	15
Зеленчукский	22	22	21	21	21	21	21	21	21
Карачаевский	19	19	19	19	19	19	19	19	19
Малокарачаевский	15	13	13	13	13	13	13	13	13
Ногайский	-	7	7	7	7	7	7	7	7
Прикубанский	23	20	20	19	18	18	18	18	18
Урупский	13	14	14	14	14	14	14	14	14
Усть-Джегутинский	16	15	15	15	15	15	15	15	15
Хабезский	16	14	14	13	13	11	11	11	11

б) книжный фонд общедоступных (публичных) библиотек (тысяч экземпляров)

	2000	2010	2012	2013	2014	2015	2016	2017	2018
Всего	2900,6	2793,6	2730,0	2689,9	2677,8	2642,6	2626,2	2611,1	2588,6
в том числе:									
г.Черкесск	803,3	795,2	761,4	754,7	775,2	776,5	780,2	780,0	782,4
г.Карачаевск и подчиненные ему населенные пункты	157,5	130,8	124,3	122,6	122,7	122,4	121,1	120,0	112,9
районы:									
Абазинский	-	83,5	85,8	86,0	77,6	75,6	75,3	74,0	72,3
Адыге-Хабльский	262,4	147,9	136,3	129,6	115,9	115,1	114,8	113,0	113,5
Зеленчукский	360,3	349,7	335,2	329,8	319,6	307,0	295,2	291,1	278,1
Карачаевский	194,2	192,9	190,1	189,7	189,4	187,6	184,1	183,0	182,0
Малокарачаевский	243,9	240,4	241,0	241,4	240,9	240,2	239,9	240,0	240,4
Ногайский	-	76,6	75,7	75,9	75,9	74,4	72,3	66,0	65,0
Прикубанский	243,8	168,0	168,4	159,6	159,7	159,8	158,8	159,0	157,7
Урупский	185,3	185,3	186,5	187,8	187,4	186,9	186,9	187,0	186,0
Усть-Джегутинский	211,3	199,0	199,5	199,6	199,9	199,8	200,0	200,0	200,1
Хабезский	238,6	224,3	225,8	213,2	213,6	197,3	197,5	198,0	198,2

в) приходится книг и журналов на одного читателя
(экземпляров)

	2000	2010	2012	2013	2014	2015	2016	2017	2018
Всего	12,4	12,4	12,9	13,0	13,4	15,5	13,4	14,5	14,7
в том числе:									
г.Черкесск	9,4	10,4	10,9	10,9	13,7	11,2	11,1	11,1	11,1
г.Карачаевск и подчиненные ему населенные пункты	9,9	11,0	13,3	13,9	13,9	13,8	13,7	16,4	12,0
районы:									
Абазинский	-	12,8	13,7	13,6	12,2	12,9	11,8	12,8	13,0
Адыге-Хабльский	13,0	12,7	12,8	12,4	12,3	12,7	13,5	13,3	13,3
Зеленчукский	13,4	14,3	14,3	13,9	13,5	13,9	15,0	20,5	19,1
Карачаевский	11,6	13,1	13,1	14,2	14,1	16,6	16,7	16,4	17,0
Малокарачаевский	14,1	13,3	13,4	14,1	14,7	14,6	14,3	14,7	15,6
Ногайский	-	12,8	12,0	15,2	16,3	16,3	16,0	13,8	12,6
Прикубанский	14,9	11,7	12,6	13,4	13,3	15,7	14,7	16,3	21,1
Урупский	19,1	24,0	26,1	26,8	25,5	26,0	30,4	33,2	34,0
Усть-Джегутинский	12,0	10,9	11,0	10,9	12,0	12,9	12,8	12,9	13,2
Хабезский	11,1	14,1	14,8	14,4	21,0	19,8	20,5	22,7	23,6

6.2. УЧРЕЖДЕНИЯ КУЛЬТУРНО-ДОСУГОВОГО ТИПА (КЛУБЫ)
(с учетом учреждений, неподведомственных Министерству культуры КЧР)
(единиц)

	2000	2010	2012	2013	2014	2015	2016	2017	2018
Всего	168	159	156	150	147	143	138	134	123
в том числе:									
г.Черкесск	7	5	5	3	2	2	2	2	2
г.Карачаевск и подчиненные ему населенные пункты	8	8	8	8	8	8	8	8	7
районы:									
Абазинский	-	6	6	6	5	5	5	5	5
Адыге-Хабльский	24	15	15	15	15	14	13	13	13
Зеленчукский	20	17	16	16	16	15	15	15	13
Карачаевский	21	21	21	21	21	21	20	19	19
Малокарачаевский	14	12	11	11	11	10	10	9	9
Ногайский	-	7	7	7	7	7	7	7	7
Прикубанский	25	24	24	24	23	23	23	23	20
Урупский	11	10	10	10	10	9	9	8	8
Усть-Джегутинский	17	16	15	14	15	15	12	11	11
Хабезский	21	18	18	15	14	14	14	14	9

6.3. ДЕТСКИЕ ОЗДОРОВИТЕЛЬНЫЕ УЧРЕЖДЕНИЯ¹⁾

	2000	2005	2010	2015	2016	2017	2018	2019
Число детских оздоровительных учреждений, единиц								
Всего	94	82	97	103	101	100	101	101
в том числе:								
г.Черкесск	19	21	15	15	16	15	15	15
г.Карачаевск ²⁾	15	9	16	15	13	14	14	14
районы:								
Абазинский	-	-	5	5	5	5	6	6
Адыге-Хабльский	10	5	7	7	7	7	7	8
Зеленчукский	3	3	7	8	8	8	8	7
Малокарачаевский	8	6	7	8	8	8	8	8
Ногайский	-	-	5	5	5	5	5	5
Прикубанский	7	9	8	9	9	8	8	8
Урупский	5	4	5	6	6	6	6	6
Усть-Джегутинский	12	11	12	14	14	14	14	14
Хабезский	15	14	10	11	10	10	10	10
Численность детей, отдохнувших в них за лето, человек								
Всего	6713	5159	8840	8149	6735	6545	6535	6189
в том числе:								
г.Черкесск	1500	2212	1378	1774	1974	1774	1774	1766
г.Карачаевск ¹⁾	695	430	3799	2045	739	750	740	740
районы:								
Абазинский	-	-	126	145	145	145	145	145
Адыге-Хабльский	463	190	180	240	240	240	240	240
Зеленчукский	620	428	582	1040	1040	1040	1040	690
Малокарачаевский	505	353	510	639	630	630	630	630
Ногайский	-	-	158	184	184	184	184	184
Прикубанский	856	720	570	735	435	435	435	440
Урупский	304	110	193	250	250	250	250	250
Усть-Джегутинский	610	453	564	694	694	694	694	694
Хабезский	1160	263	780	403	404	403	403	410

¹⁾ Кроме субъектов малого предпринимательства.

²⁾ Включая Карачаевский район.

7. ПРАВОНАРУШЕНИЯ

7.1. ЧИСЛО ЗАРЕГИСТРИРОВАННЫХ ПРЕСТУПЛЕНИЙ

	2000	2010	2013	2014	2015	2016	2017	2018
Всего	5944	4356	3605	3421	4052	3519	4053	4066
в том числе:								
г.Черкесск	2378	1781	1494	1243	1541	1427	1804	1646
г.Карачаевск	462	378	207	275	241	212	238	353
районы:								
Абазинский	-
Адыге-Хабльский	332	256	246	219	308	242	245	243
Зеленчукский	482	483	418	475	541	442	454	527
Карачаевский	343	184	135	134	134	115	135	162
Малокарачаевский	374	239	220	198	279	218	211	206
Ногайский	-
Прикубанский	465	213	147	132	183	165	188	157
Урупский	280	215	211	183	228	176	190	197
Усть-Джегутинский	536	402	357	401	387	382	413	391
Хабезский	292	205	170	161	210	140	175	184

7.2. ЧИСЛО ЗАРЕГИСТРИРОВАННЫХ ТЯЖКИХ И ОСОБО ТЯЖКИХ ПРЕСТУПЛЕНИЙ

	2000	2010	2013	2014	2015	2016	2017	2018
Всего	3344	1248	1008	991	1044	891	1014	855
в том числе:								
г.Черкесск	1527	560	552	420	477	449	599	395
г.Карачаевск	232	81	48	129	86	74	64	87
районы:								
Абазинский	-
Адыге-Хабльский	187	58	62	56	83	58	51	38
Зеленчукский	237	149	99	114	101	66	75	126
Карачаевский	131	51	17	27	32	24	21	26
Малокарачаевский	180	52	53	57	61	47	38	35
Ногайский	-
Прикубанский	246	47	32	29	42	44	29	22
Урупский	126	85	44	57	62	33	33	41
Усть-Джегутинский	294	121	58	72	66	68	73	47
Хабезский	184	44	43	30	34	28	31	38

7.3. ЧИСЛО ЗАРЕГИСТРИРОВАННЫХ УМЫШЛЕННЫХ УБИЙСТВ
И ПОКУШЕНИЙ НА УБИЙСТВО

	2000	2010	2013	2014	2015	2016	2017	2018
Всего	81	47	60	50	41	26	30	30
в том числе:								
г.Черкесск	28	14	16	11	14	12	8	8
г.Карачаевск	3	5	6	5	2	1	1	-
районы:								
Абазинский	-
Адыге-Хабльский	5	2	-	3	4	3	3	5
Зеленчукский	11	6	4	10	4	1	8	8
Карачаевский	3	5	5	4	4	2	3	2
Малокарачаевский	5	2	11	6	3	1	-	2
Ногайский	-
Прикубанский	5	3	2	1	-	1	2	1
Урупский	5	2	5	3	5	-	1	2
Усть-Джегутинский	13	5	8	3	1	5	2	1
Хабезский	3	3	3	4	4	-	2	1

7.4. ЧИСЛО ЗАРЕГИСТРИРОВАННЫХ КРАЖ ЧУЖОГО ИМУЩЕСТВА

	2000	2010	2013	2014	2015	2016	2017	2018
Всего	2342	1382	913	817	1015	885	757	830
в том числе:								
г.Черкесск	1043	603	358	316	422	387	336	370
г.Карачаевск	137	125	42	41	59	45	36	52
районы:								
Абазинский	-
Адыге-Хабльский	136	62	54	56	87	79	37	42
Зеленчукский	171	138	123	149	154	120	98	141
Карачаевский	107	42	31	24	29	22	28	21
Малокарачаевский	143	69	50	42	38	33	35	32
Ногайский	-
Прикубанский	181	60	56	26	45	36	45	41
Урупский	101	95	59	46	57	54	37	46
Усть-Джегутинский	205	112	97	78	70	77	76	63
Хабезский	118	76	43	39	54	32	29	22

8. ПРЕДПРИЯТИЯ И ОРГАНИЗАЦИИ**8.1. ОБЩЕЕ ЧИСЛО ПРЕДПРИЯТИЙ И ОРГАНИЗАЦИЙ**

(на 1 января, единиц)

	2010	2011	2012	2013	2014	2015	2016	2017	2018	2019
Всего	6611	6716	6631	6707	6943	6959	7087	6895	6750	6676
в том числе:										
г.Черкесск	2809	2862	2752	2859	2984	2999	3063	3049	3076	3098
г.Карачаевск	764	762	769	768	801	785	801	802	744	694
районы:										
Абазинский	89	87	90	90	95	95	103	96	102	103
Адыге-Хабльский	249	240	239	212	215	216	214	205	195	176
Зеленчукский	371	370	354	358	369	363	387	389	392	396
Карачаевский	380	387	403	417	426	428	432	410	367	354
Малокарачаевский	449	464	462	472	484	500	514	499	489	486
Ногайский ¹⁾	156	164	160	139	139	134	138	127	126	118
Прикубанский	319	324	330	336	356	361	382	360	342	338
Урупский	198	197	204	193	191	186	178	142	132	133
Усть-Джегутинский	531	547	551	544	556	555	549	508	507	510
Хабезский	296	312	317	319	327	337	326	308	278	270

**8.2. КОЛИЧЕСТВО ЮРИДИЧЕСКИХ ЛИЦ,
ОТНОСЯЩИХСЯ К ГОСУДАРСТВЕННОМУ СЕКТОРУ ЭКОНОМИКИ**

(на 1 января, единиц)

	2010	2011	2012	2013	2014	2015	2016	2017	2018	2019
Всего	333	324	320	292	298	298	300	312	324	321
в том числе:										
г.Черкесск	193	200	195	189	192	194	193	197	200	199
г.Карачаевск	31	26	27	24	26	24	25	27	27	26
районы:										
Абазинский	3	5	4	4	4	4	4	5	6	6
Адыге-Хабльский	9	8	7	5	5	5	4	5	5	5
Зеленчукский	22	16	19	15	15	15	17	19	21	21
Карачаевский	10	10	9	9	9	9	9	9	8	8
Малокарачаевский	18	18	18	14	15	15	16	15	16	15
Ногайский	4	4	5	5	5	5	5	6	7	7
Прикубанский	10	11	11	7	7	7	7	7	8	8
Урупский	10	7	7	5	5	5	5	5	6	6
Усть-Джегутинский	15	13	13	11	11	11	11	12	14	14
Хабезский	8	6	5	4	4	4	4	5	6	6

¹⁾ Рассматриваемая административно-территориальная единица, содержащаяся в таблицах 9.1-9.4, включена в Общероссийский классификатор административно-территориального деления (ОКАТО) в декабре 2008 года.

8.3. ЧИСЛО ИНДИВИДУАЛЬНЫХ ПРЕДПРИНИМАТЕЛЕЙ¹⁾

(на 1 января, единиц)

	2010	2011	2012	2013	2014	2015	2016	2017	2018	2019
Всего	16100	17569	18171	16093	13296	12788	12879	12575	12365	12172
в том числе:										
г. Черкесск	5003	5027	5008	4795	3970	3818	3803	3728	3696	3734
г. Карачаевск	1423	1509	1506	1153	887	877	850	820	804	791
районы:										
Абазинский	415	486	510	484	387	388	415	414	395	373
Адыге-Хабльский	319	406	475	445	376	350	356	340	330	340
Зеленчукский	1483	1705	1787	1552	1243	1206	1205	1226	1218	1204
Карачаевский	1323	1636	1526	1204	1021	979	1006	966	942	918
Малокарачаевский	1767	1881	2153	1808	1536	1404	1402	1377	1368	1302
Ногайский	267	309	339	317	293	304	302	309	317	342
Прикубанский	1123	1282	1235	1100	931	910	924	890	844	815
Урупский	410	482	468	362	285	296	295	282	277	265
Усть-										
Джегутинский	1958	2051	2300	2096	1744	1647	1628	1568	1539	1479
Хабезский	609	795	864	777	623	609	693	655	635	609

8.4. ЧИСЛО ГЛАВ КРЕСТЬЯНСКИХ (ФЕРМЕРСКИХ) ХОЗЯЙСТВ

(на 1 января, единиц)

	2010	2011	2012	2013	2014	2015	2016	2017	2018	2019
Всего	1867	2669	3237	2773	2480	2382	2601	2660	2649	2501
в том числе:										
г. Черкесск	95	112	128	141	146	161	191	190	189	186
г. Карачаевск	128	153	131	116	115	102	109	101	103	100
районы:										
Абазинский	46	90	110	108	88	89	112	120	118	118
Адыге-Хабльский	77	116	164	156	144	131	142	150	137	136
Зеленчукский	209	467	509	381	291	256	263	293	294	290
Карачаевский	469	543	490	441	429	408	441	413	407	377
Малокарачаевский	237	315	532	417	345	318	341	374	357	316
Ногайский	40	56	75	78	93	93	101	101	109	101
Прикубанский	183	292	328	259	239	260	291	285	274	255
Урупский	29	39	39	32	26	26	28	29	29	31
Усть-Джегутинский	186	311	539	434	391	366	377	379	398	368
Хабезский	168	175	192	210	173	172	205	225	234	223

¹⁾ На основе сведений о государственной регистрации индивидуальных предпринимателей и глав крестьянско-фермерских хозяйств, предоставляемых налоговыми органами республики из Единого государственного реестра индивидуальных предпринимателей, а также данных, полученных от Управления Минюста России по КЧР в части нотариусов и адвокатов.

9. СЕЛЬСКОЕ ХОЗЯЙСТВО

9.1. ПРОДУКЦИЯ СЕЛЬСКОГО ХОЗЯЙСТВА В 2018 ГОДУ

(в фактически действовавших ценах; млн. рублей)

	<i>Хозяйства всех категорий</i>			<i>Сельскохозяйственные организации</i>		
	<i>продукция сельского хозяйства</i>	<i>в том числе</i>		<i>продукция сельского хозяйства</i>	<i>в том числе</i>	
		<i>растение-водства</i>	<i>животно-водства</i>		<i>растение-водства</i>	<i>животно-водства</i>
Всего	29512	14604	14908	10369	7472	2898
в том числе:						
г. Черкесск	446	283	163	46	-	46
г. Карачаевск	227	53	174	10	-	10
районы:						
Абазинский	4594	4153	441	3792	3786	6
Адыге-Хабльский	923	822	101	148	137	11
Зеленчукский	3640	1272	2368	780	84	696
Карачаевский	3351	644	2707	107	-	107
Малокарачаевский	3631	711	2920	157	30	127
Ногайский	1277	564	713	435	146	289
Прикубанский	5936	3910	2026	3988	2981	1007
Урупский	949	343	606	88	24	65
Усть-Джегутинский	2478	705	1773	542	111	431
Хабезский	2060	1144	916	276	173	103

	<i>Хозяйства населения</i>			<i>Крестьянские (фермерские) хозяйства¹⁾</i>		
	<i>продукция сельского хозяйства</i>	<i>в том числе</i>		<i>продукция сельского хозяйства</i>	<i>в том числе</i>	
		<i>растение-водства</i>	<i>животно-водства</i>		<i>растение-водства</i>	<i>животно-водства</i>
Всего	13001	4524	8476	6142	2608	3534
в том числе:						
г. Черкесск	390	283	107	10	-	10
г. Карачаевск	208	53	155	9	-	9
районы:						
Абазинский	537	242	295	265	125	140
Адыге-Хабльский	315	246	69	460	439	21
Зеленчукский	2237	981	1256	623	207	416
Карачаевский	1508	469	1039	1736	175	1561
Малокарачаевский	2806	453	2353	668	228	440
Ногайский	550	186	364	292	232	60
Прикубанский	1256	433	823	692	496	196
Урупский	795	319	476	65	-	65
Усть-Джегутинский	1459	488	971	477	106	371
Хабезский	939	371	568	845	600	245

¹⁾ Включая индивидуальных предпринимателей.

9.2. ИНДЕКСЫ ПРОИЗВОДСТВА ПРОДУКЦИИ СЕЛЬСКОГО ХОЗЯЙСТВА В 2018 ГОДУ

(в процентах к предыдущему году)

	Хозяйства всех категорий	в том числе		
		сельскохозяйственные организации	хозяйства населения	крестьянские (фермерские) хозяйства ¹⁾
Всего	101,5	110,8	101,7	89,6
в том числе:				
г. Черкесск	95,0	61,1	102,6	98,6
г. Карачаевск	82,2	81,5	81,9	91,3
районы:				
Абазинский	111,4	114,8	103,1	88,4
Адыге-Хабльский	92,4	222,1	123,3	69,9
Зеленчукский	120,4	223,1	107,2	105,7
Карачаевский	102,6	37,9	112,4	103,2
Малокарачаевский	98,8	89,9	97,9	105,0
Ногайский	89,7	74,4	104,4	94,5
Прикубанский	104,0	114,7	100,1	76,2
Урупский	96,6	58,7	101,9	98,9
Усть-Джегутинский	92,0	104,0	94,5	76,9
Хабезский	85,1	71,2	99,0	76,9

9.3. ВАЛОВОЙ СБОР ЗЕРНА²⁾

(в хозяйствах всех категорий; в весе после доработки, тонн)

	2014	2015	2016	2017	2018	2018 в % к 2017
Всего	303800	400785	495227	476146	437921	92,0
в том числе:						
г. Черкесск	0,0	0,0	к	2	0,0	54,0
г. Карачаевск	0,0	0,0	0,0	0,0	0,0	85,2
районы:						
Абазинский	14864	20386	19924	22018	14243	64,7
Адыге-Хабльский	65564	90577	108158	78949	58791	74,5
Зеленчукский	13398	30520	20305	18174	23732	130,6
Карачаевский	к	к	к	1916	6329	в 3,3 р.
Малокарачаевский	2028	2172	7376	к	к	57,4
Ногайский	24465	32979	34209	33212	26239	79,0
Прикубанский	116976	150979	211199	205321	230378	112,2
Урупский	к	58	134	к	к	126,9
Усть-Джегутинский	8887	к	22536	17218	12795	74,3
Хабезский	56924	54336	69502	94195	62354	66,2

9.4. ВАЛОВОЙ СБОР САХАРНОЙ СВЕКЛЫ (ФАБРИЧНОЙ)

(в хозяйствах всех категорий; тонн)

	2014	2015	2016	2017	2018	2018 в % к 2017
Всего	274099	264311	222026	224707	110414	49,1
районы:						
Абазинский	к	к	6999	к	к	105,2
Адыге-Хабльский	22572	16363	26908	14767	4458	30,2
Ногайский	55440	77577	95608	41441	к	к
Прикубанский	158379	147637	63153	158808	57327	36,1
Хабезский	к	к	29358	к	-	-

¹⁾ Включая индивидуальных предпринимателей.

²⁾ Данные по муниципальным образованиям с 2014-2017 годы приведены с учетом окончательных итогов Всероссийской сельскохозяйственной переписи 2016 года.

9.5. ВАЛОВОЙ СБОР ПОДСОЛНЕЧНИКА НА ЗЕРНО¹⁾

(в хозяйствах всех категорий; тонн)

	2014	2015	2016	2017	2018	2018 в % к 2017
Всего	17940	16541	20528	15482	17018	109,9
районы:						
Абазинский	1077	734	1306	к	891	к
Адыге-Хабльский	5727	6243	8992	3451	2634	76,3
Зеленчукский	к	897	317	542	к	к
Карачаевский	0,0	0,0	0,0	0,0	к	к
Малокарачаевский	0,0	к	к	0,0	0,0	146,9
Ногайский	654	1314	1146	1138	1478	129,8
Прикубанский	4831	4357	4357	6179	8476	137,2
Урупский	0,0	0,0	0,0	0,0	0,0	75,0
Усть-Джегутинский	к	к	к	к	468	к
Хабезский	5094	2512	3744	3089	2754	89,2

9.6. ВАЛОВОЙ СБОР КАРТОФЕЛЯ¹⁾

(в хозяйствах всех категорий; тонн)

	2014	2015	2016	2017	2018	2018 в % к 2017
Всего	165447	197034	160454	143906	123768	86,0
в том числе:						
г. Черкесск	1827	1945	1672	1739	1633	93,9
г. Карачаевск	2500	2662	2289	2380	2233	93,8
районы:						
Абазинский	к	6951	к	к	5426	к
Адыге-Хабльский	5930	6270	к	к	5140	к
Зеленчукский	43402	49436	40719	32482	29598	91,1
Карачаевский	11202	11491	10617	9702	8856	91,3
Малокарачаевский	26878	25396	26162	23249	24152	103,9
Ногайский	3562	3661	4831	3233	3017	93,3
Прикубанский	18647	29362	19803	16881	14905	88,3
Урупский	к	5876	к	к	4540	к
Усть-Джегутинский	16249	30977	16790	17078	к	к
Хабезский	23719	23008	21506	20946	12531	59,8

9.7. ПРОИЗВОДСТВО СКОТА И ПТИЦЫ НА УБОЙ¹⁾

(в хозяйствах всех категорий; в живом весе; тонн)

	2006	2010	2013	2014	2015	2016	2017	2018	2018 в % к 2017
Всего	34166	48978	52208	52274	51174	49245	50295	52080	103,5
в том числе:									
г. Черкесск	461	1204	948	456	614	773	597	954	159,8
г. Карачаевск	570	613	972	833	744	732	587	512	87,2
районы:									
Абазинский	-	662	1347	1414	1163	1181	1013	1101	108,7
Адыге-Хабльский	4045	2093	2301	1961	1767	1660	1458	1570	107,7
Зеленчукский	5246	7334	4091	4049	4579	3990	4582	7099	154,9
Карачаевский	7349	4184	7351	10095	9736	10628	9228	9012	97,7
Малокарачаевский	6257	4250	7337	6550	7184	6967	7259	7323	100,9
Ногайский	-	1220	1001	1674	1469	2287	2602	1618	62,2
Прикубанский	3306	11153	19173	17169	15989	13299	14809	14630	98,8
Урупский	1537	1318	1555	1185	1496	1583	1254	1469	117,1
Усть-Джегутинский	3001	2148	3828	3784	3024	3034	4153	4429	106,6
Хабезский	2394	1599	2305	3104	3408	3110	2753	2363	85,8

¹⁾ Данные по муниципальным образованиям с 2010, 2013-2017 годы приведены с учетом окончательных итогов Всероссийской сельскохозяйственной переписи 2016 года.

	2010	2013	2014	2015	2016	2017	2018	2018 в % к 2017
Ногайский	7945	5792	5097	5070	3152	4055	4232	104,4
Прикубанский	21197	19045	16604	13663	10036	10726	10548	98,3
Урупский	8765	10439	7693	6722	5935	5474	5954	108,8
Усть-Джегутинский	18856	25757	21592	23083	15713	21438	19065	88,9
Хабезский	12187	16918	18152	14138	12381	10681	10512	98,4
в том числе коровы								
Всего	103827	113909	103395	96766	80358	74785	75212	100,6
в том числе:								
г. Черкесск	491	752	884	860	1636	380	360	94,7
г. Карачаевск	3454	3536	3148	2720	2569	1138	1008	88,6
районы:								
Абазинский	2996	4320	3826	3875	2491	2723	2687	98,7
Адыге-Хабльский	4387	5464	5117	3866	2587	2470	2431	98,4
Зеленчукский	13533	13061	12140	10987	10984	9720	10012	103,0
Карачаевский	23605	22419	21378	22514	18580	15190	17010	112,0
Малокарачаевский	18640	19422	18366	18204	16415	16149	16684	103,3
Ногайский	3826	2159	2208	1936	1375	1599	1627	101,8
Прикубанский	10863	11163	9829	7412	5293	5347	4985	93,2
Урупский	5492	6591	4995	4149	2998	2771	2942	106,2
Усть-Джегутинский	9475	14805	10653	11972	8897	11468	9632	84,0
Хабезский	7066	10218	10852	8269	6533	5831	5834	100,1
Свиньи								
Всего	21402	2752	4807	5508	5871	4186	2770	66,2
в том числе:								
г. Черкесск	6021	1604	1813	3069	3027	2371	995	42,0
г. Карачаевск	106	-	-	-	-	11	11	100,0
районы:								
Адыге-Хабльский	5434	96	304	253	321	306	302	98,7
Зеленчукский	2463	729	2141	1699	1965	1086	974	89,7
Карачаевский	51	-	-	-	24	-	-	-
Ногайский	87	13	30	13	6	5	-	-
Прикубанский	6875	137	277	266	145	244	293	120,1
Урупский	277	83	127	132	320	95	195	205,3
Усть-Джегутинский	90	88	116	77	65	68	-	-
Овцы и козы								
Всего	947780	1237863	1188819	1143415	1125228	1080057	1094359	101,3
в том числе:								
г. Черкесск	8105	262	2651	941	10301	2838	2745	96,7
г. Карачаевск	11091	28567	25332	14092	76496	11290	10661	94,4
районы:								
Абазинский	19646	35956	22644	24601	18950	19959	19653	98,5
Адыге-Хабльский	20284	31012	25403	21502	20555	19634	20046	102,1
Зеленчукский	152575	163648	171351	161267	150753	166497	128811	77,4
Карачаевский	429030	518807	518013	534656	504477	513610	544001	105,9
Малокарачаевский	101439	137300	123952	111074	107909	101697	107575	105,8
Ногайский	7832	11312	10214	7533	6621	5657	6541	115,6
Прикубанский	60803	69051	56024	64927	55827	52649	50918	96,7
Урупский	25427	32660	31389	28000	30657	27210	27835	102,3
Усть-Джегутинский	36721	151975	142243	129963	96201	125516	141920	113,1
Хабезский	74826	57313	59603	44859	46481	33500	33653	100,5

10. СТРОИТЕЛЬСТВО

10.1 ВВОД В ДЕЙСТВИЕ ОБЩЕЙ ПЛОЩАДИ ЖИЛЫХ ДОМОВ
ЗА СЧЕТ ВСЕХ ИСТОЧНИКОВ ФИНАНСИРОВАНИЯ

	2000	2005	2010	2015 ¹⁾	2016	2017	2018
Квадратные метры							
Всего	50226	62002	70151	183981	165124	201829	174841
в том числе:							
г. Черкесск	26165	36689	46095	90252	94581	150779	123868
г. Карачаевск	2571	6363	6175	4221	4453	5190	5459
районы:							
Абазинский	969	...	6479	3439	3889
Адыге-Хабльский	893	2643	2420	11574	3936	992	705
Зеленчукский	5443	2426	3861	8371	8059	6973	7575
Карачаевский	2732	1539	2009	2705	3773	3008	3744
Малокарачаевский	1869	957	2033	16032	14767	5248	6090
Ногайский	1169	...	4760	4020	2547
Прикубанский	1790	1992	164	25227	8323	5598	6434
Урупский	237	1505	930	1390	978	2151	1469
Усть-Джегутинский	4669	4196	1144	18457	9801	9637	9017
Хабезский	3857	3692	3182	5752	5214	4794	4044
В % к предыдущему году							
Всего	47,8	98,1	77,9	106,1	89,8	122,2	86,6
в том числе:							
г. Черкесск	46,2	106,6	68,3	92,4	104,8	159,4	82,2
г. Карачаевск	89,6	125,5	153,1	58,0	105,5	116,6	105,2
районы:							
Абазинский	...	-	-	53,1	113,1
Адыге-Хабльский	10,7	91,0	175,1	132,3	x	25,2	71,1
Зеленчукский	105,4	43,3	102,3	104,0	96,3	86,5	108,6
Карачаевский	39,1	73,6	103,8	121,5	139,5	79,7	124,5
Малокарачаевский	37,8	109,5	153,7	134,5	92,1	35,5	116,0
Ногайский	в 2,8 р.	84,5	63,4
Прикубанский	39,6	63,3	49,0	в 2,1 р.	x	67,3	114,9
Урупский	10,9	93,9	28,9	57,8	70,4	в 2,2 р.	68,3
Усть-Джегутинский	66,8	119,3	37,4	91,7	53,1	98,3	93,6
Хабезский	59,9	93,7	103,1	в 2,0 р.	x	91,9	84,4

¹⁾ Данные Абазинского района учтены по Прикубанскому и Хабезскому районам, Ногайского района - по Адыге-Хабльскому району.

11. ТРАНСПОРТ

11.1. ОБЩАЯ ПРОТЯЖЕННОСТЬ АВТОМОБИЛЬНЫХ ДОРОГ
С ТВЕРДЫМ ПОКРЫТИЕМ(Федерального, регионального или межмуниципального
и местного значения, а также ведомственных; километров)

	2008	2009	2010	2011	2012
Всего	3978,6	4049,5	4003,8	4001,8	4557,9
в том числе:					
г.Черкесск	334,1	334,1	334,1	322,1	321,9
г.Карачаевск	150,0	141,7	141,7	141,7	141,7
районы:					
Абазинский	к	к	105,1	105,1	114,7
Адыге-Хабльский	182,4	171,3	123,1	123,1	107,3
Зеленчукский	388,7	401,2	401,1	401,2	450,4
Карачаевский	511,8	527,2	474,2	484,3	597,4
Малокарачаевский	578,2	565,6	565,6	565,6	754,0
Ногайский	к	к	62,2	57,5	76,0
Прикубанский	490,0	486,0	494,3	489,5	503,2
Урупский	344,5	355,2	355,2	344,5	510,3
Усть-Джегутинский	475,4	497,3	499,7	517,9	531,7
Хабезский	448,8	453,8	447,5	449,3	449,3

продолжение

	2013	2014	2015	2016	2017	2018
Всего	5027,6	5127,2	5207,6	5247,7	5271,5	5272,6
в том числе:						
г.Черкесск	321,9	325,4	330,3	341,0	337,2	339,2
г.Карачаевск	143,5	143,5	155,5	155,5	155,5	155,5
районы:						
Абазинский	177,9	159,7	197,6	198,5	199,6	199,6
Адыге-Хабльский	225,2	273,1	225,9	223,3	223,3	223,3
Зеленчукский	467,0	469,2	490,1	470,1	479,6	477,2
Карачаевский	673,3	756,4	799,9	850,2	850,2	850,3
Малокарачаевский	638,4	653,1	678,6	673,6	664,3	665,6
Ногайский	211,9	175,7	223,2	223,2	224,2	224,2
Прикубанский	549,2	538,7	517,5	517,5	520,1	520,1
Урупский	510,3	510,3	484,7	490,5	493,4	493,4
Усть-Джегутинский	543,9	544,5	538,0	538,0	557,7	557,7
Хабезский	565,1	577,6	566,3	566,3	566,3	566,3

**11.2. ПЕРЕВОЗКИ ГРУЗОВ АВТОМОБИЛЬНЫМ ТРАНСПОРТОМ КРУПНЫХ И
СРЕДНИХ ПРЕДПРИЯТИЙ ВСЕХ ВИДОВ ДЕЯТЕЛЬНОСТИ**
(тысяч тонн)

	2008	2009	2010	2011	2012
Всего	2570,5	2065,4	1986,1	2031,6	3923,6
в том числе:					
г.Черкесск	966,9	672,8	693,4	539,1	636,2
г.Карачаевск	76,4	71,6	108,6	154,6	199,6
районы:					
Абазинский	-	к	к	к	к
Адыге-Хабльский	35,3	40,6	31,0	26,7	к
Зеленчукский	91,5	53,1	73,2	35,1	27,2
Карачаевский	73,4	47,0	88,6	46,7	68,9
Малокарачаевский	к	к	к	к	к
Ногайский	281,3	233,3	69,8	381,8	к
Прикубанский	40,4	32,5	32,4	32,9	к
Урупский	511,0	520,5	501,2	486,1	к
Усть-Джегутинский	473,2	303,9	268,3	240,3	227,7
Хабезский	к	11,7	8,6	9,9	к

продолжение

	2013	2014	2015	2016	2017	2018
Всего	4908,6	2798,3	2808,9	2771,3	3209,3	2546,6
в том числе:						
г.Черкесск	3159,6 ¹⁾	1166,3	1143,6	1086,5	1012,2	976,2
г.Карачаевск	450,0	237,8	354,2	400,2	832,0	329,0
районы:						
Абазинский	к	к	к	к	к	к
Адыге-Хабльский	к	к	к	к	к	к
Зеленчукский	22,3	к	к	к	48,7	24,1
Карачаевский	180,1	214,6	265,5	291,3	309,7	361,9
Малокарачаевский	к	к	к	к	к	к
Ногайский	к	к	к	к	к	к
Прикубанский	55,0	60,0	43,2	47,7	36,4	34,4
Урупский	к	к	к	к	к	к
Усть-Джегутинский	211,6	365,4	290,9	234,3	203,9	129,7
Хабезский	к	к	к	к	к	к

¹⁾ Включая объемы грузоперевозок, выполненных вахтовым методом за пределами КЧР.

**11.3. ГРУЗОБОРОТ АВТОМОБИЛЬНОГО ТРАНСПОРТА КРУПНЫХ И
СРЕДНИХ ПРЕДПРИЯТИЙ ВСЕХ ВИДОВ ДЕЯТЕЛЬНОСТИ**
(миллионов тонно-километров)

	2008	2009	2010	2011	2012
Всего	117,0	100,8	108,8	96,8	209,1
в том числе:					
г.Черкесск	69,6	57,3	64,2	57,3	152,3
г.Карачаевск	5,1	6,2	7,7	9,7	12,0
районы:					
Абазинский	-	к	к	к	к
Адыге-Хабльский	7,4	10,5	5,2	3,3	к
Зеленчукский	5,5	1,9	2,7	2,4	1,9
Карачаевский	0,8	0,8	1,0	0,6	1,3
Малокарачаевский	к	к	к	к	к
Ногайский	0,8	0,8	0,7	1,0	к
Прикубанский	1,9	1,8	1,8	2,1	к
Урупский	12,4	10,9	11,0	10,8	к
Усть-Джегутинский	12,9	8,7	9,0	8,1	6,0
Хабезский	к	0,3	0,2	0,3	к

продолжение

	2013	2014	2015	2016	2017	2018
Всего	253,1	468,0	439,2	343,4	404,9	423,5
в том числе:						
г.Черкесск	195,9	409,8	380,1	286,4	296,2	370,4
г.Карачаевск	22,4	9,6	12,1	14,8	58,7	13,6
районы:						
Абазинский	к	к	к	к	к	к
Адыге-Хабльский	к	к	к	к	к	к
Зеленчукский	1,4	к	к	к	1,8	1,0
Карачаевский	2,6	2,7	4,1	4,5	5,3	5,5
Малокарачаевский	к	к	к	к	к	к
Ногайский	к	к	к	к	к	к
Прикубанский	2,7	2,9	1,9	1,8	1,6	1,5
Урупский	к	к	к	к	к	к
Усть-Джегутинский	9,6	24,3	21,1	17,0	18,6	14,9
Хабезский	к	к	к	к	к	к

12. УСЛУГИ

12.1. ОБЪЕМ ПЛАТНЫХ УСЛУГ НАСЕЛЕНИЮ ПО УЧТЕННОМУ КРУГУ ПРЕДПРИЯТИЙ ПО ОТДЕЛЬНЫМ ВИДАМ УСЛУГ ЗА 2018 ГОД¹⁾
(миллионов рублей)

	Объем платных услуг	Объем платных услуг			
		бытовые	жилищные	коммунальные ²⁾	системы образования
Всего	8569,7	15,1	273,5	3790,3	578,2
в том числе:					
г. Черкесск ³⁾	5653,8	12,2	212,9	1875,9	428,7
г. Карачаевск	651,0	0,4	15,8	212,4	83,0
районы:					
Абазинский	4,9	к	-	-	3,0
Адыге-Хабльский	204,3	к	к	198,1	3,3
Зеленчукский	746,6	2,1	13,5	334,5	14,4
Карачаевский	121,3	к	к	114,9	3,7
Малокарачаевский	297,5	-	к	264,4	11,9
Ногайский	9,4	-	к	к	2,7
Прикубанский	101,7	-	к	90,1	4,3
Урупский	94,6	к	6,5	77,4	4,8
Усть-Джегутинский	439,4	к	13,1	389,9	10,3
Хабезский	245,2	к	к	229,2	8,1

12.2. ОБЪЕМ ПЛАТНЫХ УСЛУГ НАСЕЛЕНИЮ ПО УЧТЕННОМУ КРУГУ ПРЕДПРИЯТИЙ¹⁾
(в ценах соответствующих лет)

	На душу населения, рублей							
	2011	2012	2013	2014	2015	2016	2017	2018
Всего	11513,0	13101,1	14161,4	14297,5	15072,7	16297,0	17683,5	18392,6
в том числе:								
г. Черкесск	31871,0	36496,0	38777,4	38321,1	39805,4	41414,7	43732,0	46116,0
г. Карачаевск	6574,0	7468,7	9082,3	9287,9	10947,8	14566,4	17749,3	16891,9
районы:								
Абазинский	43,4	86,3	104,9	135,0	142,8	192,5	243,0	277,8
Адыге-Хабльский	8554,6	9451,2	10410,5	11956,4	13221,7	13512,7	13558,8	13021,9
Зеленчукский	4713,9	5561,2	6787,0	8452,9	9243,1	9959,5	14338,5	15479,8
Карачаевский	1476,5	1892,8	1995,0	2237,1	2474,1	3133,0	3364,6	3820,4
Малокарачаевский	4336,4	4603,1	5715,9	5550,4	6177,0	7160,0	6946,2	6824,0
Ногайский	365,6	349,6	413,3	511,3	442,8	558,8	486,3	603,7
Прикубанский	1513,2	1507,7	1652,7	1821,0	2055,1	2906,4	3115,9	3531,1
Урупский	1497,5	1754,6	1874,9	2027,6	2064,7	3506,5	4490,6	4176,7
Усть-Джегутинский	5891,1	6620,9	7130,1	7050,6	7415,0	8757,8	8906,3	8774,6
Хабезский	4663,9	5451,4	5887,4	6539,9	7102,2	7805,8	7805,8	7953,8

¹⁾ Крупные и средние предприятия (без сокрытия).

²⁾ Согласно территориальному разрезу, представленному головными организациями, объемы услуг, оказанные ООО «Газпром межрегионгаз Черкесск», ЗАО «Карачаево-Черкесскгаз», ОАО «Карачаево-Черкесскэнерго» населению Абазинского района, учтены по г. Черкесску, Усть-Джегутинскому и Хабезкому районам; Ногайского – по Адыге-Хабльскому району. Объемы услуг, оказанные ООО «Газпром межрегионгаз Черкесск», ЗАО «Карачаево-Черкесскгаз» населению Карачаевского района, – по г. Карачаевску; Прикубанского – по г. Черкесску.

³⁾ Включая объемы услуг КЧ Фл ОАО «Ростелеком» и операторов сотовой связи в целом по территории КЧР.

13. ФИНАНСОВЫЕ РЕЗУЛЬТАТЫ ДЕЯТЕЛЬНОСТИ ОРГАНИЗАЦИЙ ПО ПОЛНОМУ КРУГУ¹⁾

13.1. САЛЬДИРОВАННЫЙ ФИНАНСОВЫЙ РЕЗУЛЬТАТ (ПРИБЫЛЬ МИНУС УБЫТОК) ДЕЯТЕЛЬНОСТИ ОРГАНИЗАЦИЙ (миллионов рублей)

	Прибыль, убыток (-)		Организации, получившие прибыль			
			в % от общего числа организаций		сумма прибыли	
	2017	2018	2017	2018	2017	2018
Всего	1637,3	640,5	87,8	86,8	5370,9	5065,0
в том числе:						
г.Черкесск	-531,2	-983,7	85,9	85,0	2289,3	2582,8
г.Карачаевск	91,6	-49,4	90,2	84,8	218,1	162,8
районы:						
Абазинский	5,3	20,1	94,9	94,9	5,5	20,2
Адыге-Хабльский	390,6	221,5	85,7	80,7	413,9	286,1
Зеленчукский	15,6	19,5	82,3	74,6	109,9	103,6
Карачаевский	158,8	199,6	92,0	93,6	167,5	209,3
Малокарачаевский	263,6	200,9	94,4	94,1	271,6	205,8
Ногайский	-497,3	-296,7	84,4	84,4	26,1	20,7
Прикубанский	82,4	65,0	94,4	94,9	120,8	151,3
Урупский	413,0	350,3	77,8	75,0	420,2	365,6
Усть- Джегутинский	1025,3	718,5	88,8	93,7	1081,8	758,5
Хабезский	219,6	174,9	90,6	91,6	246,2	198,3

продолжение

	Организации, получившие убыток			
	в % от общего числа организаций		сумма убытка	
	2017	2018	2017	2018
Всего	12,2	13,2	3733,6	4424,5
в том числе:				
г.Черкесск	14,1	15,0	2820,5	3566,5
г.Карачаевск	9,8	15,2	126,5	212,2
районы:				
Абазинский	5,1	5,1	0,2	0,1
Адыге-Хабльский	14,3	19,3	23,3	64,6
Зеленчукский	17,7	25,4	94,3	84,1
Карачаевский	8,0	6,4	8,7	9,7
Малокарачаевский	5,6	5,9	8,0	4,9
Ногайский	15,6	15,6	523,4	317,4
Прикубанский	5,6	5,1	38,4	86,3
Урупский	22,2	25,0	7,3	15,3
Усть- Джегутинский	11,2	6,3	56,4	40,0
Хабезский	9,4	8,4	26,6	23,4

¹⁾ По данным годовой бухгалтерской отчетности (кроме бюджетных, страховых и кредитных организаций).

13.2. РЕНТАБЕЛЬНОСТЬ ПРОДАННЫХ ТОВАРОВ, ПРОДУКЦИИ (РАБОТ, УСЛУГ) (в процентах)

	2017	2018
Всего	6,7	4,7
в том числе:		
г.Черкесск	6,3	3,4
г.Карачаевск	2,7	3,3
районы:		
Абазинский	7,4	7,3
Адыге-Хабльский	7,4	6,4
Зеленчукский	4,0	2,9
Карачаевский	6,2	7,9
Малокарачаевский	10,8	5,5
Ногайский	-19,1	-23,7
Прикубанский	4,5	3,2
Урупский	17,2	18,5
Усть-Джегутинский	10,9	7,7
Хабезский	5,2	5,1

13.3. ФИНАНСОВЫЕ И ДРУГИЕ ОБОРОТНЫЕ АКТИВЫ (ВКЛЮЧАЯ ДЕБИТОРСКУЮ ЗАДОЛЖЕННОСТЬ) И КРАТКОСРОЧНЫЕ ОБЯЗАТЕЛЬСТВА (на конец года; миллионов рублей)

	<i>Финансовые и другие оборотные активы (включая дебиторскую задолженность)</i>		<i>Краткосрочные обязательства</i>	
	2017	2018	2017	2018
Всего	84757,4	75509,4	108454,0	91062,7
в том числе:				
г.Черкесск	64727,7	54458,5	81139,6	63103,0
г.Карачаевск	6379,1	4760,8	7071,0	4946,2
районы:				
Абазинский	4,9	129,3	11,6	14,8
Адыге-Хабльский	2157,9	2205,3	2857,1	2479,1
Зеленчукский	2174,8	2699,3	3063,2	3547,4
Карачаевский	1640,4	2936,5	4563,6	6304,3
Малокарачаевский	947,6	943,6	1553,0	1844,3
Ногайский	366,8	166,6	1135,9	708,8
Прикубанский	482,0	721,2	937,5	1621,9
Урупский	763,7	395,9	481,6	487,8
Усть-Джегутинский	4169,7	5339,4	4520,9	4619,6
Хабезский	942,8	753,0	1119,0	1385,5

13.4. СТРУКТУРА ФОРМИРОВАНИЯ ИМУЩЕСТВА

(на конец года; в процентах к валюте баланса)

2017 год

	Актив		капитал и резервы	Пассив	
	внеоборотные активы	оборотные активы		долгосрочные обязательства	краткосрочные обязательства
Всего	34,2	65,8	16,4	24,0	59,6
в том числе:					
г.Черкесск	33,5	66,5	12,5	26,1	61,4
г.Карачаевск	22,4	77,6	17,4	10,1	72,5
районы:					
Абазинский	19,6	80,4	25,2	51,8	23,0
Адыге-Хабльский	12,8	87,2	17,5	15,0	67,5
Зеленчукский	50,1	49,9	17,4	26,5	56,1
Карачаевский	31,0	69,0	21,5	3,9	74,6
Малокарачаевский	48,0	52,0	58,6	3,1	38,3
Ногайский	63,0	37,0	24,8	1,8	73,4
Прикубанский	35,8	64,2	33,9	5,3	60,8
Урупский	50,4	49,6	79,5	2,1	18,4
Усть-Джегутинский	39,6	60,4	13,5	44,5	42,0
Хабезский	43,0	57,0	49,1	19,0	31,9

2018 год

	Актив		капитал и резервы	Пассив	
	внеоборотные активы	оборотные активы		долгосрочные обязательства	краткосрочные обязательства
Всего	36,7	63,3	18,2	30,4	51,4
в том числе:					
г.Черкесск	35,1	64,9	14,8	33,1	52,1
г.Карачаевск	31,5	68,5	32,1	11,5	56,5
районы:					
Абазинский	7,7	92,3	17,2	74,3	8,5
Адыге-Хабльский	26,8	73,2	14,4	36,5	49,1
Зеленчукский	47,4	52,6	16,0	25,2	58,8
Карачаевский	34,0	66,0	15,7	9,8	74,5
Малокарачаевский	51,7	48,3	51,3	10,2	38,5
Ногайский	65,3	34,7	19,6	3,4	77,0
Прикубанский	27,3	72,7	16,0	5,5	78,5
Урупский	62,0	38,0	66,4	13,0	20,6
Усть-Джегутинский	40,2	59,8	17,2	48,1	34,7
Хабезский	52,7	47,3	42,4	22,6	35,0

14. ИНВЕСТИЦИИ

14.1. ИНВЕСТИЦИИ В ОСНОВНОЙ КАПИТАЛ¹⁾

	2000	2005	2010	2015	2016	2017	2018
В фактически действовавших ценах, млн. рублей							
Всего	637,0	6241,5	9140,0	13685,1	15799,0	12618,3	15911,8
в том числе:							
г.Черкесск	293,4	1692,8	5097,1	5359,6	6841,1	6148,7	6995,3
г.Карачаевск	67,6	434,3	256,4	586,7	188,3	84,6	207,8
районы:							
Абазинский	-	-	73,0	753,7	106,4	154,8	81,3
Адыге-Хабльский	31,9	128,1	205,9	236,9	225,0	к	447,4
Зеленчукский	61,0	1620,1	880,6	2325,7	1462,9	2288,3	к
Карачаевский	36,3	703,5	670,5	2260,4	к	210,7	625,6
Малокарачаевский	22,3	94,1	148,6	222,0	160,6	317,1	263,1
Ногайский	-	-	82,9	123,4	к	174,2	34,4
Прикубанский	36,8	199,2	428,4	601,2	590,9	647,5	460,6
Урупский	26,0	185,3	272,6	251,1	536,6	304,8	328,1
Усть-Джегутинский	46,5	995,5	816,9	881,3	1088,5	к	к
Хабезский	15,2	188,6	207,2	83,1	284,7	376,2	608,1
В сопоставимых ценах, в процентах к предыдущему году							
Всего	77,2	142,7	84,0	77,0	110,1	79,9	109,4
в том числе:							
г.Черкесск	81,2	153,8	94,1	108,9	121,7	90,0	98,7
г.Карачаевск	в 4,5 р.	95,6	77,1	138,0	30,6	45,0	в 2,1 р.
районы:							
Абазинский	-	-	71,3	в 6,1 р.	13,5	145,6	45,6
Адыге-Хабльский	78,4	130,6	66,1	110,7	90,5	к	к
Зеленчукский	92,3	98,1	41,7	71,1	60,0	156,6	к
Карачаевский	26,6	148,6	176,6	50,3	к	к	в 2,6 р.
Малокарачаевский	51,8	119,7	50,1	54,3	69,0	197,7	71,9
Ногайский	-	-	131,8	149,0	к	к	к
Прикубанский	84,6	146,8	127,8	34,3	93,7	109,7	61,7
Урупский	65,3	116,2	114,4	104,8	в 2,0 р.	56,9	93,3
Усть-Джегутинский	86,3	в 2,5 р.	81,0	52,8	117,8	к	к
Хабезский	60,4	93,4	77,2	50,5	в 3,3 р.	132,3	140,2

¹⁾ По крупным и средним предприятиям, субъектам малого предпринимательства, индивидуальным застройщикам и с учетом оценки объемов неформальной деятельности. С 2015 года - по организациям, не относящимся к субъектам малого предпринимательства.

14.2. ИНВЕСТИЦИИ В ОСНОВНОЙ КАПИТАЛ НА ДУШУ НАСЕЛЕНИЯ
(в фактически действовавших ценах)

	Рублей							Место, занимаемое среди городов и районов	
	2000	2005	2010	2015 ¹⁾	2016	2017	2018	2017	2018
Всего	1447	14415	19218	29215	33823	27056	27082	х	х
в том числе:									
г.Черкесск	2531	14463	39443	43342	55709	50220	50153	1	1
г.Карачаевск	1826	12223	6449	15252	4880	2193	2196	12	12
районы:									
Абазинский	-	-	4280	43474	6114	8850	8801	8	8
Адыге-Хабльский	1109	4708	12682	14982	14333	к	3991	11	11
Зеленчукский	1125	31374	16965	47384	30163	47426	к	2	2
Карачаевский	1360	27891	22213	70850	к	6616	6632	10	10
Малокарачаевский	571	2373	3428	5102	3691	7279	7275	9	9
Ногайский	-	-	5314	7896	к	11160	11211	7	7
Прикубанский	1029	5712	14594	20805	20448	22409	22469	4	4
Урупский	1351	10212	11161	10779	23231	13328	13448	5	5
Усть-									
Джегутинский	888	19348	16173	17562	21598	к	к	3	3
Хабезский	487	5853	6834	2711	9275	12213	12205	6	6

¹⁾ С 2015 года по кругу организаций, не относящихся к субъектам малого предпринимательства.

15. ОСНОВНЫЕ ФОНДЫ

15.1. СТОИМОСТЬ ОСНОВНЫХ ФОНДОВ КРУПНЫХ И СРЕДНИХ КОММЕРЧЕСКИХ ОРГАНИЗАЦИЙ

(на конец года; по полной учетной стоимости; миллионов рублей)

	2005	2010	2011	2012	2013	2014	2015	2016	2017	2018
Всего	15912,4	30724,0	32588,2	38813,2	40395,0	45880,9	53312,2	67951,5	73733,7	77406,6
в том числе:										
г.Черкесск	8284,7	19224,9	19458,3	25078,7	26202,2	30950,9	36713,9	35083,7	36321,3	38454,7
г.Карачаевск	461,7	542,5	1493,8	1573,7	1310,9	1312,5	1423,3	1420,9	1614,1	1733,0
районы:										
Абазинский	-	к	к	к	к	к	к	к	к	к
Адыге-Хабльский	877,4	549,8	377,1	411,8	450,0	411,3	347,1	366,3	374,1	470,9
Зеленчукский	211,2	290,8	350,4	482,0	1029,6	1088,9	1182,0	6129,5	9096,3	10619,1
Карачаевский	1212,0	2385,6	2848,9	2987,7	3095,9	3534,8	3761,0	13795,3	13848,5	13871,2
Малокарачаевский	335,0	85,4	96,7	90,8	67,0	71,6	103,1	99,9	152,7	151,9
Ногайский	-	1293,7	1375,8	1372,9	1340,9	1343,9	1340,0	1289,1	1307,3	669,8
Прикубанский	776,8	1518,4	1668,8	1580,9	1589,4	1903,7	2075,3	3019,4	2962,2	3117,4
Урупский	279,1	563,1	585,8	642,3	725,9	685,5	695,0	756,0	1000,4	1075,0
Усть-Джегутинский	3333,0	2008,1	2070,0	2247,1	2243,1	2237,8	2387,0	2626,5	3433,4	3602,5
Хабезский	141,5	к	к	к	к	к	к	к	к	к

15.2. СТОИМОСТЬ ОСНОВНЫХ ФОНДОВ НЕКОММЕРЧЕСКИХ ОРГАНИЗАЦИЙ

(на конец года; по полной учетной стоимости; миллионов рублей)

	2005	2010	2011	2012	2013	2014	2015	2016	2017	2018
Всего	15378,1	26430,8	28361,3	32626,2	35179,4	41851,8	47846,2	55416,3	57336,1	65476,8
в том числе:										
г.Черкесск	6973,6	12173,1	13765,1	17580,2	19281,2	28341,5	32876,7	39450,6	40961,1	47833,9
г.Карачаевск	736,4	987,7	994,2	1065,4	1140,6	1463,2	1483,5	1634,8	1674,8	1752,4
районы:										
Абазинский	-	182,9	201,8	212,7	247,4	353,7	361,0	502,0	702,3	704,6
Адыге-Хабльский	326,4	594,8	609,4	649,5	654,3	431,6	606,5	611,4	590,7	601,4
Зеленчукский	3122,1	4702,9	4810,7	4875,9	5287,1	4608,9	5602,3	5826,6	5911,1	6172,2
Карачаевский	188,7	518,4	524,9	535,2	502,6	392,0	397,9	331,0	300,4	315,4
Малокарачаевский	1284,2	2131,3	2130,9	2190,1	2163,9	2383,4	2427,4	2429,6	2473,4	2519,4
Ногайский	-	193,7	210,5	222,3	220,1	242,1	262,7	380,3	393,6	534,3
Прикубанский	294,1	842,6	901,3	950,7	963,1	606,5	815,7	1056,1	1067,0	1658,9
Урупский	272,1	425,3	473,8	479,9	486,6	492,8	489,7	417,4	412,9	452,5
Усть-Джегутинский	1764,8	2941,0	2989,7	3112,3	3272,9	1709,0	1707,1	1852,0	1911,2	1968,9
Хабезский	415,7	737,1	749,0	752,0	959,7	827,1	815,7	924,5	937,6	962,9

СРАВНИТЕЛЬНЫЕ ДАННЫЕ ПО РЕГИОНАМ ЮЖНОГО И СЕВЕРО-КАВКАЗСКОГО ФЕДЕРАЛЬНЫХ ОКРУГОВ



1. ВАЛОВОЙ РЕГИОНАЛЬНЫЙ ПРОДУКТ

(в текущих основных ценах; миллионов рублей)

	2005	2013	2014	2015	2016 ¹⁾	2017
Республика Дагестан	90442,6	452882,2	528131,3	569297,3	582 901,0	623 392,6
Республика Ингушетия	7419,3	45766,7	51908,2	50091,0	52 201,6	55 614,3
Кабардино-Балкарская Республика	36833,4	110971,5	116886,0	120528,8	135 416,7	138 489,2
Карачаево-Черкесская Республика	16724,3	66106,6	65326,6	67482,7	71 382,1	74 670,6
Республика Северная Осетия-Алания	31182,2	118637,5	125960,5	126051,2	125 196,6	128 221,6
Чеченская Республика	22898,9	122402,8	148942,1	154401,4	169 380,3	178 912,2
Ставропольский край	146569,3	480905,3	540796,8	621198,3	642 895,3	665 422,4

2. ИНДЕКСЫ ФИЗИЧЕСКОГО ОБЪЕМА ВАЛОВОГО РЕГИОНАЛЬНОГО ПРОДУКТА

(в постоянных ценах; в процентах к предыдущему году)

	2005	2013	2014	2015	2016 ¹⁾	2017
Республика Дагестан	108,8	106,3	106,3	98,6	101,4	102,9
Республика Ингушетия	102,0	114,2	105,5	97,6	97,2	101,8
Кабардино-Балкарская Республика	107,8	98,8	101,6	101,9	102,5	100,1
Карачаево-Черкесская Республика	107,2	99,1	98,0	95,1	104,3	100,8
Республика Северная Осетия-Алания	105,5	103,6	101,5	97,4	95,6	97,3
Чеченская Республика	...	100,2	108,5	102,9	104,4	101,4
Ставропольский край	108,3	102,8	104,3	100,9	100,4	100,4

3. ВАЛОВОЙ РЕГИОНАЛЬНЫЙ ПРОДУКТ НА ДУШУ НАСЕЛЕНИЯ

(в текущих ценах; рублей)

	2005	2013	2014	2015	2016 ¹⁾	2017
Республика Дагестан	33839,8	153260,9	177395,3	189575,2	192 454,1	204 197,4
Республика Ингушетия	17435,1	102241,5	113224,9	106955,7	109 523,4	114 844,1
Кабардино-Балкарская Республика	42253,1	129236,2	135984,6	139908,7	156 849,6	160 077,0
Карачаево-Черкесская Республика	36971,7	140400,9	139156,0	144061,8	152 814,8	160 110,5
Республика Северная Осетия-Алания	44127,2	168268,3	178762,8	178921,1	177 961,4	182 518,5
Чеченская Республика	20038,4	91646,1	109649,0	111705,4	120 596,8	125 471,2
Ставропольский край	53414,6	172204,2	193349,6	221814,1	229 360,5	237 436,5

¹⁾ Оценка показателей сектора государственного управления в составе расчета ВРП за 2016 год производилась на основе экстраполяции значений соответствующих показателей за 2015 год по индексам показателей статистики труда по сектору государственного управления. Это было обусловлено отсутствием необходимой информации (вследствие изменения с 1.01.2016 года порядка формирования показателей отчета об исполнении федерального бюджета по расходам), позволяющей выполнить расчет показателей сектора государственного управления по субъектам Российской Федерации по действовавшей ранее методологии, предусматривавшей использование фактических данных отчета об исполнении бюджетов и бюджетной отчетности государственных учреждений.

4. ИНДЕКСЫ ПРОМЫШЛЕННОГО ПРОИЗВОДСТВА¹⁾

(в процентах к предыдущему году)

	2000	2013	2014	2015	2016	2017	2018
Республика Дагестан	100,9	154,0	100,7	104,5	125,9	115,2	107,6
Республика Ингушетия	121,5	116,1	102,8	100,4	100,3	110,8	111,0
Кабардино-Балкарская Республика	117,2	93,5	110,3	106,6	92,9	101,5	94,3
Карачаево-Черкесская Республика	115,8	89,8	79,2	100,2	101,7	113,3	98,8
Республика Северная Осетия–Алания	108,5	107,9	97,7	94,7	92,1	102,4	91,0
Чеченская Республика	...	101,6	102,6	100,7	100,9	100,2	100,3
Ставропольский край	110,9	103,7	102,4	107,1	112,5	102,0	103,8

5. ПРОДУКЦИЯ СЕЛЬСКОГО ХОЗЯЙСТВА²⁾

(в хозяйствах всех категорий; в фактически действовавших ценах; миллионов рублей)

	2015	2016	2017	2018	Индекс производства продукции (в сопоставимых ценах) 2018 в % к 2017
Республика Дагестан	94477,9	108472,7	118960,3	124371,3	101,1
Республика Ингушетия	6885,1	8518,3	9031,3	10392,2	111,5
Кабардино-Балкарская Республика	37919,8	42423,5	45709,8	49384,7	103,1
Карачаево-Черкесская Республика	26032,4	26801,5	27580,3	29512,5	101,5
Республика Северная Осетия–Алания	23209,5	22164,9	22291,2	24198,4	108,8
Чеченская Республика	17548,8	21122,7	25996,9	27777,7	97,0
Ставропольский край	178840,3	198562,9	187181,7	195858	95,4

6. ПОСЕВНЫЕ ПЛОЩАДИ ЗЕРНОВЫХ И ЗЕРНОБОБОВЫХ КУЛЬТУР

(в хозяйствах всех категорий; тысяч гектаров)

	2000	2013	2014	2015	2016	2017	2018
Республика Дагестан	174,6	118,9	130,5	134,2	140,6	148,7	143,2
Республика Ингушетия	36,4	44,1	46,8	48,0	44,9	44,0	43,5
Кабардино-Балкарская Республика	169,9	207,7	207,2	207,8	207,7	210,7	209,1
Карачаево-Черкесская Республика	70,1	81,6	84,6	93,7	101,9	96,3	106,8
Республика Северная Осетия–Алания	86,9	130,0	126,7	132,6	127,9	133,1	138,0
Чеченская Республика	...	110,5	137,0	116,2	147,6	166,2	171,8
Ставропольский край	1746,1	2 293,0	2 299,5	2 362,0	2 431,3	2 419,8	2 469,8

¹⁾ Начиная с 2015 года данные приведены в соответствии с введенным с 1 января 2017 года Общероссийским классификатором видов экономической деятельности ОК 029-2014 (ОКВЭД2) и Общероссийским классификатором продукции по видам экономической деятельности - ОК 034-2014 (ОКПД).

²⁾ В таблицах 5-18 данные за 2013-2017 года приведены с учетом окончательных итогов **Всероссийской сельскохозяйственной переписи 2016 года**.

7. ПОСЕВНЫЕ ПЛОЩАДИ САХАРНОЙ СВЕКЛЫ (ФАБРИЧНОЙ)

(в хозяйствах всех категорий; тысяч гектаров)

	2000	2013	2014	2015	2016	2017	2018
Республика Дагестан	0,0	-	-	-	-	-	-
Республика Ингушетия	0,7	-	-	-	-	-	-
Кабардино-Балкарская Республика	2,3	-	-	-	-	-	-
Карачаево-Черкесская Республика	5,5	7,9	6,9	6,8	4,9	6,2	2,8
Республика Северная Осетия–Алания	0,0	-	-	-	-	-	-
Чеченская Республика	...	6,0	6,1	4,2	3,8	4,6	4,5
Ставропольский край	16,5	24,9	29,0	33,9	37,3	38,3	34,9

8. ПОСЕВНЫЕ ПЛОЩАДИ ПОДСОЛНЕЧНИКА

(в хозяйствах всех категорий; тысяч гектаров)

	2000	2013	2014	2015	2016	2017	2018
Республика Дагестан	5,5	9,9	8,0	6,9	7,4	7,8	7,2
Республика Ингушетия	5,8	8,1	6,6	5,1	6,1	8,3	8,1
Кабардино-Балкарская Республика	20,1	22,2	21,6	18,1	21,6	18,7	17,6
Карачаево-Черкесская Республика	15,6	18,7	17,0	12,2	15,6	9,6	10,8
Республика Северная Осетия–Алания	8,6	3,4	3,7	3,3	3,1	4,5	1,5
Чеченская Республика	...	10,5	10,5	13,2	18,3	31,8	19,6
Ставропольский край	307,5	268,3	237,5	258,4	270,3	323,0	321,0

9. ПОСЕВНЫЕ ПЛОЩАДИ КАРТОФЕЛЯ

(в хозяйствах всех категорий; тысяч гектаров)

	2000	2013	2014	2015	2016	2017	2018
Республика Дагестан	19,5	20,5	20,6	20,8	20,1	19,8	19,8
Республика Ингушетия	3,0	4,0	5,4	5,9	5,1	3,5	3,1
Кабардино-Балкарская Республика	11,3	10,2	9,8	10,1	9,6	9,1	8,5
Карачаево-Черкесская Республика	15,4	13,1	12,8	13,2	10,7	9,0	8,7
Республика Северная Осетия–Алания	5,9	5,8	5,4	6,2	5,2	3,7	5,0
Чеченская Республика	...	4,1	4,3	3,9	3,7	4,0	5,3
Ставропольский край	35,9	19,7	17,9	16,8	15,7	14,1	14,0

10. ПОСЕВНЫЕ ПЛОЩАДИ ОВОЩЕЙ

(в хозяйствах всех категорий; тысяч гектаров)

	2000	2013	2014	2015	2016	2017	2018
Республика Дагестан	22,9	40,9	41,4	41,7	43,1	42,5	42,8
Республика Ингушетия	1,2	1,0	2,1	2,0	1,6	0,8	0,8
Кабардино-Балкарская Республика	14,6	16,4	14,9	18,6	17,8	18,9	15,9
Карачаево-Черкесская Республика	2,0	1,9	2,0	2,1	1,8	1,6	1,6
Республика Северная Осетия–Алания	4,1	2,8	2,7	2,9	2,7	2,2	2,3
Чеченская Республика	...	5,3	4,6	5,0	4,8	5,1	5,9
Ставропольский край	26,4	24,5	19,8	16,5	15,1	15,2	16,5

11. ВАЛОВОЙ СБОР ЗЕРНА (В ВЕСЕ ПОСЛЕ ДОРАБОТКИ)

(в хозяйствах всех категорий; тысяч тонн)

	2000	2013	2014	2015	2016	2017	2018
Республика Дагестан	216,6	274,5	317,5	350,1	383,9	414,9	359,5
Республика Ингушетия	31,2	95,4	97,7	71,1	111,9	47,4	89,4
Кабардино-Балкарская Республика	391,3	1076,1	936,4	945,4	1148,0	1157,3	1128,1
Карачаево-Черкесская Республика	133,0	352,9	303,8	400,8	495,2	476,1	437,9
Республика Северная Осетия–Алания	145,3	654,7	648,8	558,0	616,8	636,2	763,8
Чеченская Республика	...	192,4	157,7	215,8	304,3	422,0	268,4
Ставропольский край	3674,6	6981,5	8574,6	8960,6	10309,0	10107,2	8933,2

12. ВАЛОВОЙ СБОР САХАРНОЙ СВЕКЛЫ (ФАБРИЧНОЙ)

(в хозяйствах всех категорий; тысяч тонн)

	2000	2013	2014	2015	2016	2017	2018
Республика Дагестан	0,1	-	-	-	-	-	-
Республика Ингушетия	4,1	-	-	-	-	-	-
Кабардино-Балкарская Республика	9,3	-	-	-	-	-	-
Карачаево-Черкесская Республика	80,8	350,8	274,1	264,3	222,0	224,7	110,4
Республика Северная Осетия–Алания	0,3	-	-	-	-	-	-
Чеченская Республика	...	77,0	48,2	52,9	83,1	44,6	-
Ставропольский край	346,1	1497,5	1801,4	1758,3	2596,8	2159,6	1692,4

13. ВАЛОВОЙ СБОР СЕМЯН ПОДСОЛНЕЧНИКА¹⁾

(в хозяйствах всех категорий; тысяч тонн)

	2000	2013	2014	2015	2016	2017	2018
Республика Дагестан	1,6	9,5	9,4	8,1	9,3	9,2	8,3
Республика Ингушетия	0,3	6,3	5,5	0,9	3,9	1,9	3,3
Кабардино-Балкарская Республика	13,0	35,5	35,3	24,3	39,5	28,4	32,9
Карачаево-Черкесская Республика	10,4	26,7	17,9	16,5	20,5	15,5	17,0
Республика Северная Осетия–Алания	2,2	2,3	3,2	1,8	3,6	3,6	2,4
Чеченская Республика	...	4,7	3,7	3,1	14,7	24,8	4,4
Ставропольский край	205,1	432,2	381,2	391,6	535,3	600,9	526,3

¹⁾ С 2013 года - в весе после доработки; 2000 год – в первоначально оприходованном весе.

14. ВАЛОВОЙ СБОР КАРТОФЕЛЯ
 (в хозяйствах всех категорий; тысяч тонн)

	2000	2013	2014	2015	2016	2017	2018
Республика Дагестан	102,5	313,6	332,5	350,9	357,9	357,0	356,3
Республика Ингушетия	13,0	37,8	57,0	60,0	71,0	49,8	37,3
Кабардино-Балкарская Республика	128,8	176,3	173,5	175,5	174,9	184,9	182,9
Карачаево-Черкесская Республика	142,4	198,1	165,4	197,0	160,5	143,9	123,8
Республика Северная Осетия – Алания	82,4	98,0	87,4	95,0	80,2	62,7	99,3
Чеченская Республика	...	31,5	32,0	36,7	33,9	38,5	32,1
Ставропольский край	211,8	281,9	257,6	247,3	257,3	229,1	232,5

15. ВАЛОВОЙ СБОР ОВОЩЕЙ
 (в хозяйствах всех категорий; тысяч тонн)

	2000	2013	2014	2015	2016	2017	2018
Республика Дагестан	311,1	1124,4	1301,2	1340,9	1442,8	1451,7	1438,5
Республика Ингушетия	3,1	3,4	6,4	7,8	7,8	2,8	3,9
Кабардино-Балкарская Республика	167,9	307,4	305,0	357,5	380,2	498,9	470,4
Карачаево-Черкесская Республика	44,5	59,8	62,8	69,1	80,7	79,3	77,2
Республика Северная Осетия – Алания	26,5	33,2	31,9	35,3	24,3	19,3	28,4
Чеченская Республика	...	32,4	34,4	41,9	44,8	75,2	75,2
Ставропольский край	158,9	457,4	358,2	341,3	297,3	320,5	311,6

16. ПРОИЗВОДСТВО СКОТА И ПТИЦЫ НА УБОЙ (В УБОЙНОМ ВЕСЕ)
 (в хозяйствах всех категорий; тысяч тонн)

	2000	2013	2014	2015	2016	2017	2018
Республика Дагестан	52,8	105,8	120,8	125,6	134,2	143,6	148,4
Республика Ингушетия	2,1	3,2	3,0	3,0	3,3	3,4	3,7
Кабардино-Балкарская Республика	25,5	61,2	70,7	75,2	75,8	73,9	70,5
Карачаево-Черкесская Республика	16,7	27,6	24,5	29,8	28,6	29,2	27,9
Республика Северная Осетия – Алания	24,4	42,3	39,3	42,9	33,2	20,9	19,2
Чеченская Республика	-	21,7	22,2	22,6	23,6	23,7	23,5
Ставропольский край	115,6	259,4	261,6	315,3	350,4	360,4	388,5

17. ПРОИЗВОДСТВО МОЛОКА
 (в хозяйствах всех категорий; тысяч тонн)

	2000	2013	2014	2015	2016	2017	2018
Республика Дагестан	278,8	755,3	791,9	820,2	845,5	875,6	892,7
Республика Ингушетия	36,2	67,9	66,7	74,4	88,1	93,1	98,4
Кабардино-Балкарская Республика	250,6	451,4	461,6	469,6	479,5	490,5	499,2
Карачаево-Черкесская Республика	148,2	209,1	199,8	188,5	185,0	185,4	187,0
Республика Северная Осетия – Алания	139,3	184,1	180,3	146,7	133,7	144,5	155,0
Чеченская Республика	-	261,2	262,8	266,0	276,1	286,9	285,8
Ставропольский край	542,8	604,4	601,1	590,2	574,4	542,4	509,1

18. ПРОИЗВОДСТВО ЯИЦ
(в хозяйствах всех категорий; миллионов штук)

	2000	2013	2014	2015	2016	2017	2018
Республика Дагестан	245,4	188,9	218,0	230,0	241,0	255,0	245,0
Республика Ингушетия	10,8	9,5	10,7	11,0	13,0	14,2	19,7
Кабардино-Балкарская Республика	135,2	196,9	199,6	208,5	214,1	229,5	229,8
Карачаево-Черкесская Республика	72,4	98,1	92,3	90,7	89,4	81,3	83,7
Республика Северная Осетия–Алания	86,5	146,9	147,7	138,8	97,2	70,5	69,2
Чеченская Республика	-	67,5	97,5	112,5	136,4	146,3	131,4
Ставропольский край	689,3	899,9	827,9	803,3	786,6	790,4	828,3

19. ИНВЕСТИЦИИ В ОСНОВНОЙ КАПИТАЛ
(в фактически действовавших ценах; миллионов рублей)

	2000	2013	2014	2015	2016	2017 ¹⁾	2018 ²⁾
Республика Дагестан	3479	179065	202245	197572	199556	187347	201782
Республика Ингушетия	952	19155	16199	19759	20632	21198	22081
Кабардино-Балкарская Республика	2404	22071	22148	28328	36235	34827	35507
Карачаево-Черкесская Республика	637	21554	22184	19648	20555	21032	24993
Республика Северная Осетия–Алания	1656	28808	31001	25457	25533	27239	31887
Чеченская Республика	971	44623	57448	58844	60543	64387	76439
Ставропольский край	15865	130632	143061	126250	122949	140062	158230

20. ИНДЕКС ФИЗИЧЕСКОГО ОБЪЕМА ИНВЕСТИЦИЙ В ОСНОВНОЙ КАПИТАЛ
(в сопоставимых ценах; в процентах к предыдущему году)

	2000	2013	2014	2015	2016	2017 ¹⁾	2018 ²⁾
Республика Дагестан	137,6	109,7	105,2	87,3	95,8	88,9	103,4
Республика Ингушетия	120,9	138,0	55,1	114,5	100,6	102,0	87,8
Кабардино-Балкарская Республика	50,9	80,5	103,0	109,8	112,6	95,3	106,2
Карачаево-Черкесская Республика	77,2	115,8	101,4	84,8	99,7	102,4	103,0
Республика Северная Осетия–Алания	130,2	127,6	102,1	73,8	94,6	101,2	102,4
Чеченская Республика	...	99,6	127,2	97,3	100,0	103,7	101,8
Ставропольский край	171,6	106,5	103,3	80,9	91,3	111,8	102,4

¹⁾ Уточненные данные.

²⁾ Предварительные данные.

21. ОБЪЕМ РАБОТ, ВЫПОЛНЕННЫХ ПО ВИДУ ЭКОНОМИЧЕСКОЙ ДЕЯТЕЛЬНОСТИ «СТРОИТЕЛЬСТВО»

(в фактически действовавших ценах; миллионов рублей)

	2000	2013	2014	2015	2016	2017	2018
Республика Дагестан	2276,3	88405,3	105998,7	123921,0	133440,4	153083,0	135068,3
Республика Ингушетия	361,4	9297,1	10647,2	7953,9	8209,7	6229,1	13914,3
Кабардино-Балкарская Республика	1440,0	7937,2	9519,3	13460,0	14881,1	15384,9	18337,6
Карачаево-Черкесская Республика	282,4	13453,2	13603,6	13145,7	13678,3	14271,4	16352,0
Республика Северная Осетия–Алания	1200,5	12853,3	20941,7	22445,0	23990,2	13761,3	19052,4
Чеченская Республика	...	18972,6	25436,0	25953,1	26494,0	29672,7	45221,7
Ставропольский край	8289,0	48008,4	62969,7	61908,3	51970,7	77829,6	91707,2

22. ВВОД В ДЕЙСТВИЕ ЖИЛЫХ ДОМОВ

(тысяч квадратных метров общей площади)

	2000	2013	2014	2015	2016	2017	2018
Республика Дагестан	433	1536	1648	1810	1862	2000	891
Республика Ингушетия	15	251	260	262	272	309	236
Кабардино-Балкарская Республика	193	291	328	375	412	427	433
Карачаево-Черкесская Республика	50	113	174	184	165	202	175
Республика Северная Осетия–Алания	135	210	171	174	178	192	210
Чеченская Республика	-	366	1140	943	1042	1069	577
Ставропольский край	668	1375	1292	1248	1101	882	899

23. ОБОРОТ РОЗНИЧНОЙ ТОРГОВЛИ

(в фактически действовавших ценах; миллионов рублей)

	2000	2013	2014	2015	2016	2017	2018
Республика Дагестан	13850	451642	509251	618292	594637	620839	565425
Республика Ингушетия	1166	16542	19166	21824	21908	22501	25142
Кабардино-Балкарская Республика	6400	89855	100118	112948	118275	123965	127518
Карачаево-Черкесская Республика	3372	34721	36815	35081	35702	37076	38365
Республика Северная Осетия–Алания	6493	84220	92898	101911	105349	109723	114697
Чеченская Республика	...	102959	119956	146704	152438	158383	167531
Ставропольский край	30418	429431	462140	466631	445009	478775	510023

24. ОБОРОТ ОБЩЕСТВЕННОГО ПИТАНИЯ
(в фактически действовавших ценах; миллионов рублей)

	2000	2013	2014	2015	2016	2017	2018
Республика Дагестан	471	62749	68535	76340	79416	86343	76920
Республика Ингушетия	44	134	138	338	354	361	461
Кабардино-Балкарская Республика	79	2559	3332	3964	4310	4749	5202
Карачаево-Черкесская Республика	39	669	822	808	839	889	929
Республика Северная Осетия–Алания	102	3001	3327	3360	4477	4667	4453
Чеченская Республика	...	6669	10550	12180	10528	11772	12894
Ставропольский край	1043	27355	28643	31188	32636	34916	36569

25. ОБЪЕМ ПЛАТНЫХ УСЛУГ НАСЕЛЕНИЮ
(миллионов рублей)

	2000	2013	2014	2015	2016	2017	2018
Республика Дагестан	2321	85806	96396	105899	109131	118943	123177
Республика Ингушетия	272	9050	9583	9938	9991	11363	11605
Кабардино-Балкарская Республика	1794	21881	24030	26198	27762	29356	31437
Карачаево-Черкесская Республика	719	11246	11758	12224	12970	13681	14403
Республика Северная Осетия–Алания	2809	21887	23268	24970	25976	27255	28627
Чеченская Республика	...	29862	37771	42838	47020	52712	55794
Ставропольский край	10344	118757	130279	140009	145417	152087	159239

26. ИНДЕКСЫ ПОТРЕБИТЕЛЬСКИХ ЦЕН
(декабрь к декабрю предыдущего года; в процентах)

	2000	2013	2014	2015	2016	2017	2018
Республика Дагестан	112,2	104,4	110,5	114,0	104,4	101,1	102,8
Республика Ингушетия	122,7	104,5	108,1	117,5	102,6	104,0	101,9
Кабардино-Балкарская Республика	116,8	107,5	108,5	115,3	106,1	102,5	103,5
Карачаево-Черкесская Республика	113,4	107,4	110,4	114,9	105,4	101,9	103,7
Республика Северная Осетия–Алания	116,3	106,1	110,2	113,6	104,8	102,3	103,4
Чеченская Республика	...	106,2	111,1	114,8	105,3	102,0	103,5
Ставропольский край	118,8	106,7	108,6	114,9	105,6	102,9	104,5

КАРАЧАЕВО-ЧЕРКЕССКАЯ РЕСПУБЛИКА. 2019

СТАТИСТИЧЕСКИЙ СБОРНИК

Ответственный за выпуск
А.А. Агирбова

Компьютерная верстка отдела организации и
проведения переписей и наблюдений в КЧР

При использовании информации ссылка
на данный сборник обязательна.

Перепечатке и размножению не подлежит.

Защищается Федеральным законом «Об информации, информационных технологиях и
о защите информации» от 27.07.2006 года №149-ФЗ

Подписано в печать 30.12.2019
Формат бумаги 60x84/8 усл.п.л.

Тираж экз.

Заказ №

Отпечатано в отделе информационно-статистических услуг Северо-Кавказстата
369000, Черкесск, Советская, №71