

**ФЕДЕРАЛЬНАЯ СЛУЖБА ГОСУДАРСТВЕННОЙ СТАТИСТИКИ**

**УПРАВЛЕНИЕ ФЕДЕРАЛЬНОЙ СЛУЖБЫ ГОСУДАРСТВЕННОЙ СТАТИСТИКИ  
ПО СЕВЕРО - КАВКАЗСКОМУ ФЕДЕРАЛЬНОМУ ОКРУГУ  
(СЕВЕРО - КАВКАЗСТАТ)**

**РЕСПУБЛИКА СЕВЕРНАЯ ОСЕТИЯ - АЛАНИЯ  
В ЦИФРАХ**

**2019**

**КРАТКИЙ СТАТИСТИЧЕСКИЙ СБОРНИК**

г. Владикавказ  
2019

**УДК 311 (470.65)  
ББК 60.6 (2Рос.Сев)я4  
Р 43**

Редакционная коллегия:

**Н.В. Скоркина** – Председатель редакционной коллегии

**О.А. Быкадоров, Ф.Х. Цалагова, А.К. Батагова, С.Т. Кодзаева,  
Б.К. Фидарова,**

**Р43 Республика Северная Осетия-Алания в цифрах, 2019:** краткий  
статистический сборник/  
ОП Северо-Кавказстата по РСО-Алания, 2019-216 с.

ISBN 978-5-6042556-5-0

--В сборнике представлена информация о социально-экономическом положении РСО-Алания в 2018 г. в сравнении с предыдущими годами.

Часть материалов сборника посвящена положению организаций различных видов экономической деятельности в соответствии с принципами современной методологии.

Для высшего управленческого персонала, руководителей предприятий и организаций, научных, предпринимательских и банковских кругов, профессорско-преподавательского состава, аспирантов и студентов экономических специальностей вузов, других заинтересованных пользователей.

**УДК 311(470.65)  
ББК 60.6 (2Рос.Сев)я4**

Управление Федеральной службы  
государственной статистики  
по Северо-Кавказскому Федеральному  
округу, 2019

E-mail: P26\_Mail@gks.ru  
<http://stavstat.gks.ru>

## ПРЕДИСЛОВИЕ

В кратком статистическом сборнике публикуются основные показатели, характеризующие социально-экономическое положение РСО-Алания в 2018 г. в сравнении с рядом предшествующих лет.

Сборник подготовлен Обособленным подразделением Северо-Кавказстата по Республике Северная Осетия-Алания на основе данных, получаемых органами государственной статистики от предприятий, организаций, населения путем проведения переписей, выборочных обследований и других форм статистического наблюдения, данных министерств и ведомств РСО-Алания, а также информации, получаемой от организаций, которые проводят обследования, опросы по сбору определенных сведений экономического и социального характера.

Открывают сборник основные социально-экономические характеристики РСО-Алания. Представлена информация, содержащая описание географического положения РСО-Алания, сведения о природных ресурсах и окружающей среде.

Приведены данные, отражающие демографические процессы, проблемы занятости и безработицы, денежные доходы населения. Помещена информация о социальной сфере, науке, инновациях и информационных технологиях, финансовом состоянии, инвестициях, ценах и тарифах. Представлены сведения о производстве валового регионального продукта и его использовании. Один из разделов сборника содержит общую характеристику предприятий и организаций, информацию о малом предпринимательстве. Публикуется информация о деятельности организаций промышленности, сельского и лесного хозяйства, строительстве, транспорте.

В сборнике представлены сравнительные статистические данные о социально-экономическом положении Российской Федерации и регионов Северо-Кавказского федерального округа.

Статистические данные за 2018 год приводятся с учетом перехода с 1 января 2017 года на новые редакции общероссийских общероссийских классификаторов видов экономической деятельности (ОКВЭД2) ОК 029-2014 и продукции по видам экономической деятельности (ОКПД2) ОК 034-2014.

ОКВЭД2 и ОКПД2 приняты и введены в действие приказом Росстандарта от 31.01.2014 № 14-ст (с изменениями).

В ОКВЭД2 по сравнению с ОКВЭД-2007 добавились следующие новые разделы:

«Е» «Водоснабжение; водоотведение, организация сбора и утилизации отходов, деятельность по ликвидации загрязнений»;

«J» «Деятельность в области информации и связи» (*издательская, телекоммуникационная, программное обеспечение, радио, телевидение, кино*);

«N» «Деятельность административная и сопутствующие дополнительные услуги» (*аренда, лизинг, трудоустройство, туризм, услуги охранных служб, детективов*);

«R» «Деятельность в области культуры, спорта, организации досуга и развлечений».

В связи с тем, что результатами экономической деятельности хозяйствующих субъектов являются произведенные товары и услуги, аналогичные изменения произошли также в структуре ОКПД2.

За предыдущие годы статистические данные по видам экономической деятельности и продукции по видам экономической деятельности приводятся в сборнике по ранее действовавшим классификаторам.

В соответствии с ОКВЭД2 данные по видам экономической деятельности за предыдущие периоды будут публиковаться по мере проведения в 2019-2020 годах соответствующих пересчетов ретроспективных динамических рядов статистических показателей.

В качестве справочного инструмента могут использоваться переходные ключи между старыми и новыми версиями ОКВЭД и ОКПД, разработанные Минэкономразвития России, и размещенные на его официальном сайте в сети Интернет по адресу: <http://economy.gov.ru/minec/activity/sections/classificators>.

По отдельным показателям данные за 2017г. уточнены по сравнению с опубликованными ранее, за 2018 год в ряде случаев являются предварительными.

## ОТВЕТСТВЕННЫЕ ЗА РАЗДЕЛЫ СБОРНИКА

З.Т. Засеева (867-2) 53-37-22	Основные социально-экономические характеристики республики Государственное устройство. Общественные объединения и религиозные организации
Ф.Х. Цалагова (867-2) 53-37-26	Промышленное производство Предприятия и организации Образование Культура, отдых и туризм Информационные технологии Научные исследования и инновации Уровень жизни населения (среднемесячная заработная плата работников) Труд Национальное богатство Строительство Транспорт Связь Торговля и услуги населению Инвестиции Внешнеэкономическая деятельность Жилищный фонд Производство и использование ВРП
А.К. Батагова (867-2) 54-84-86	Население Здравоохранение Уровень жизни населения (денежные доходы и расходы населения, фактическое конечное потребление домашних хозяйств, прожиточный минимум)
С.Т.Кодзаева (867-2) 53-39-16	Финансы Правонарушения Цены и тарифы
Б.К.Фидарова (867-2) 53-34-67	Охрана окружающей среды Сельское, лесное хозяйство, охота, рыболовство и рыбоводство.

## СПИСОК СОКРАЩЕНИЙ

тыс.	- тысяча
млн.	- миллион
мм	- миллиметр
м	- метр
дм	- дециметр
пог. м	- погонный метр
м <sup>2</sup>	- квадратный метр
м <sup>3</sup>	- кубический метр
км	- километр
км <sup>2</sup>	- квадратный километр
км <sup>3</sup>	- кубический километр
г	- грамм
кг	- килограмм
т	- тонна
т·км	- тонно-километр
л	- литр
дкл	- декалитр
га	- гектар
кВт	- киловатт
кВт·ч	- киловатт-час
ккал	- килокалория
Гкал	- гигакалория
г.	- год
руб.	- рубль
р.	- раз
шт.	- штука
экз.	- экземпляр

В отдельных случаях незначительные расхождения между итогом и суммой слагаемых объясняются округлением данных.

В сборнике приняты условные обозначения:

- – явление отсутствует

... – данных не имеется

0,0 – значение показателя меньше единицы измерения

## СОДЕРЖАНИЕ

ПРЕДИСЛОВИЕ .....	2
<b>1. ОСНОВНЫЕ СОЦИАЛЬНО-ЭКОНОМИЧЕСКИЕ ХАРАКТЕРИСТИКИ РЕСПУБЛИКИ СЕВЕРНАЯ ОСЕТИЯ – АЛАНИЯ .....</b>	<b>12</b>
1.1. ОСНОВНЫЕ СОЦИАЛЬНО-ЭКОНОМИЧЕСКИЕ ПОКАЗАТЕЛИ .....	13
1.2. ДИНАМИКА ОСНОВНЫХ СОЦИАЛЬНО-ЭКОНОМИЧЕСКИХ ПОКАЗАТЕЛЕЙ .....	15
1.3. ОСНОВНЫЕ СОЦИАЛЬНО-ЭКОНОМИЧЕСКИЕ ПОКАЗАТЕЛИ РОССИЙСКОЙ ФЕДЕРАЦИИ И СУБЪЕКТОВ СЕВЕРО - КАВКАЗСКОГО ФЕДЕРАЛЬНОГО ОКРУГА в 2018 г. ....	16
<b>2. ГОСУДАРСТВЕННОЕ УСТРОЙСТВО РСО-АЛАНИЯ .....</b>	<b>18</b>
2.1. МУНИЦИПАЛЬНЫЕ ОБРАЗОВАНИЯ на 1 января 2019 года .....	19
2.2. ХАРАКТЕРИСТИКИ МУНИЦИПАЛЬНЫХ ОБРАЗОВАНИЙ В РЕГИОНАХ СКФО в 2018 г. ....	20
2.3. ЧИСЛЕННОСТЬ РАБОТНИКОВ ОРГАНОВ ГОСУДАРСТВЕННОЙ ВЛАСТИ И МЕСТНОГО САМОУПРАВЛЕНИЯ ПО ВЕТВЯМ ВЛАСТИ И УРОВНЯМ УПРАВЛЕНИЯ .....	21
2.4. ЧИСЛЕННОСТЬ РАБОТНИКОВ ОРГАНОВ ГОСУДАРСТВЕННОЙ ВЛАСТИ И МЕСТНОГО САМОУПРАВЛЕНИЯ ПО УРОВНЯМ И СТРУКТУРАМ УПРАВЛЕНИЯ на конец 2018 г. ....	23
2.5. СОСТАВ ДЕПУТАТОВ ПАРЛАМЕНТА РСО-АЛАНИЯ ШЕСТОГО СОЗЫВА .....	23
<b>3. НАЦИОНАЛЬНОЕ БОГАТСТВО .....</b>	<b>24</b>
3.1. ИНДЕКСЫ ИЗМЕНЕНИЯ СТОИМОСТИ, КОЭФФИЦИЕНТЫ ОБНОВЛЕНИЯ И ВЫБЫТИЯ ОСНОВНЫХ ФОНДОВ ПО ВИДАМ ЭКОНОМИЧЕСКОЙ ДЕЯТЕЛЬНОСТИ в 2017 г. ....	25
3.2. НАЛИЧИЕ И СТЕПЕНЬ ИЗНОСА ОСНОВНЫХ ФОНДОВ ПО ВИДАМ ЭКОНОМИЧЕСКОЙ ДЕЯТЕЛЬНОСТИ НА КОНЕЦ 2017г. ....	26
3.3. ЗЕМЕЛЬНАЯ ПЛОЩАДЬ .....	27
<b>4. ОХРАНА ОКРУЖАЮЩЕЙ СРЕДЫ .....</b>	<b>28</b>
4.1. ОСНОВНЫЕ ПОКАЗАТЕЛИ, ХАРАКТЕРИЗУЮЩИЕ ВОЗДЕЙСТВИЕ ХОЗЯЙСТВЕННОЙ ДЕЯТЕЛЬНОСТИ НА ОКРУЖАЮЩУЮ СРЕДУ И ПРИРОДНЫЕ РЕСУРСЫ .....	28
4.2. ГОСУДАРСТВЕННЫЕ ПРИРОДНЫЕ ЗАПОВЕДНИКИ И НАЦИОНАЛЬНЫЕ ПАРКИ .....	28
4.3. ИНВЕСТИЦИИ В ОСНОВНОЙ КАПИТАЛ, НАПРАВЛЕННЫЕ НА ОХРАНУ ОКРУЖАЮЩЕЙ СРЕДЫ И РАЦИОНАЛЬНОЕ ИСПОЛЬЗОВАНИЕ ПРИРОДНЫХ РЕСУРСОВ .....	29
4.4. ВВОД В ДЕЙСТВИЕ МОЩНОСТЕЙ ПО ОХРАНЕ ОТ ЗАГРЯЗНЕНИЯ ВОДНЫХ РЕСУРСОВ И АТМОСФЕРНОГО ВОЗДУХА .....	29
<b>5. НАСЕЛЕНИЕ .....</b>	<b>30</b>
5.1. ЧИСЛЕННОСТЬ НАСЕЛЕНИЯ .....	31
5.2. РАСПРЕДЕЛЕНИЕ ЧИСЛЕННОСТИ НАСЕЛЕНИЯ ПО ВОЗРАСТНЫМ ГРУППАМ .....	32
5.3. ВОЗРАСТНО-ПОЛОВАЯ СТРУКТУРА НАСЕЛЕНИЯ на 1 января 2018 г. ....	33
5.4. ЕСТЕСТВЕННОЕ ДВИЖЕНИЕ НАСЕЛЕНИЯ .....	34
5.5. ОБЩИЕ КОЭФФИЦИЕНТЫ ЕСТЕСТВЕННОГО ДВИЖЕНИЯ НАСЕЛЕНИЯ .....	34
5.6. БРАКИ И РАЗВОДЫ .....	34
5.7. КОЭФФИЦИЕНТЫ СМЕРТНОСТИ ПО ОСНОВНЫМ КЛАССАМ ПРИЧИН СМЕРТИ .....	35
5.8. ОЖИДАЕМАЯ ПРОДОЛЖИТЕЛЬНОСТЬ ЖИЗНИ ПРИ РОЖДЕНИИ .....	35
5.9. МЕЖДУНАРОДНАЯ МИГРАЦИЯ .....	36
5.10. ЧИСЛЕННОСТЬ ВЫНУЖДЕННЫХ МИГРАНТОВ .....	37
<b>6. ТРУД .....</b>	<b>38</b>
6.1. ЧИСЛЕННОСТЬ И СОСТАВ РАБОЧЕЙ СИЛЫ .....	39
6.2. УРОВЕНЬ УЧАСТИЯ В РАБОЧЕЙ СИЛЕ, УРОВЕНЬ ЗАНЯТОСТИ И УРОВЕНЬ БЕЗРАБОТИЦЫ НАСЕЛЕНИЯ .....	39
6.3. СРЕДНЕГОДОВАЯ ЧИСЛЕННОСТЬ ЗАНЯТЫХ ПО ВИДАМ ЭКОНОМИЧЕСКОЙ ДЕЯТЕЛЬНОСТИ в 2017 г. ....	40
6.4. ЧИСЛЕННОСТЬ ЗАНЯТЫХ ПО ПОЛУ И ЗАНЯТИЯМ в 2018 г. ....	41
6.5. РАСПРЕДЕЛЕНИЕ ЧИСЛЕННОСТИ ЗАНЯТЫХ ПО ВОЗРАСТНЫМ ГРУППАМ И УРОВНЮ ОБРАЗОВАНИЯ в 2018 г. ....	42
6.6. ЧИСЛЕННОСТЬ БЕЗРАБОТНЫХ .....	43
6.7. РАСПРЕДЕЛЕНИЕ ЧИСЛЕННОСТИ БЕЗРАБОТНЫХ ПО ВОЗРАСТНЫМ ГРУППАМ И УРОВНЮ ОБРАЗОВАНИЯ в 2018 г. ....	44
6.8. РАСПРЕДЕЛЕНИЕ ЧИСЛЕННОСТИ ЗАНЯТЫХ И БЕЗРАБОТНЫХ ПО СЕМЕЙНОМУ ПОЛОЖЕНИЮ в 2018 г. ....	44
6.9. РАСПРЕДЕЛЕНИЕ ЧИСЛЕННОСТИ БЕЗРАБОТНЫХ ПО НАЛИЧИЮ ПРОШЛОГО ОПЫТА РАБОТЫ И ОБСТОЯТЕЛЬСТВАМ НЕЗАНЯТОСТИ в 2018 г. ....	45
6.10. ТРУДОУСТРОЙСТВО НАСЕЛЕНИЯ ОРГАНАМИ СЛУЖБЫ ЗАНЯТОСТИ НАСЕЛЕНИЯ .....	45
6.11. ЗАБАСТОВКИ .....	46
6.12. ТРАВМАТИЗМ НА ПРОИЗВОДСТВЕ .....	46
6.13. ПРОФЕССИОНАЛЬНЫЕ ЗАБОЛЕВАНИЯ (ОТРАВЛЕНИЯ) .....	46
<b>7. УРОВЕНЬ ЖИЗНИ НАСЕЛЕНИЯ .....</b>	<b>47</b>
7.1. ОСНОВНЫЕ СОЦИАЛЬНО-ЭКОНОМИЧЕСКИЕ ИНДИКАТОРЫ УРОВНЯ ЖИЗНИ НАСЕЛЕНИЯ .....	50
7.2. ФАКТИЧЕСКОЕ КОНЕЧНОЕ ПОТРЕБЛЕНИЕ ДОМАШНИХ ХОЗЯЙСТВ .....	51
7.3. ФАКТИЧЕСКОЕ КОНЕЧНОЕ ПОТРЕБЛЕНИЕ ДОМАШНИХ ХОЗЯЙСТВ .....	51
ДОХОДЫ И РАСХОДЫ НАСЕЛЕНИЯ .....	52

7.4. СОСТАВ И ИСПОЛЬЗОВАНИЕ ДЕНЕЖНЫХ ДОХОДОВ НАСЕЛЕНИЯ.....	52
7.5. СТРУКТУРА ДЕНЕЖНЫХ ДОХОДОВ И РАСХОДОВ НАСЕЛЕНИЯ.....	53
7.6. СРЕДНЕМЕСЯЧНАЯ НОМИНАЛЬНАЯ НАЧИСЛЕННАЯ ЗАРАБОТНАЯ ПЛАТА РАБОТНИКОВ ОРГАНИЗАЦИЙ ПО ВИДАМ ЭКОНОМИЧЕСКОЙ ДЕЯТЕЛЬНОСТИ.....	53
7.7. СРЕДНЕМЕСЯЧНАЯ НАЧИСЛЕННАЯ ЗАРАБОТНАЯ ПЛАТА РАБОТНИКОВ ОРГАНИЗАЦИЙ.....	55
7.8. РАСПРЕДЕЛЕНИЕ НАСЕЛЕНИЯ ПО ВЕЛИЧИНЕ СРЕДНЕДУШЕВЫХ ДЕНЕЖНЫХ ДОХОДОВ.....	55
7.9. РАСПРЕДЕЛЕНИЕ ОБЩЕГО ОБЪЕМА ДЕНЕЖНЫХ ДОХОДОВ НАСЕЛЕНИЯ.....	56
7.10. ВЕЛИЧИНА ПРОЖИТОЧНОГО МИНИМУМА.....	56
7.11. СОСТАВ ПОТРЕБИТЕЛЬСКИХ РАСХОДОВ ДОМАШНИХ ХОЗЯЙСТВ.....	57
7.12. СТРУКТУРА ПОТРЕБИТЕЛЬСКИХ РАСХОДОВ ДОМАШНИХ ХОЗЯЙСТВ.....	57
ЖИЛИЩНЫЕ УСЛОВИЯ НАСЕЛЕНИЯ.....	59
7.13. ЖИЛИЩНЫЙ ФОНД.....	59
7.14. НАЛИЧИЕ ПРЕДМЕТОВ ДЛИТЕЛЬНОГО ПОЛЬЗОВАНИЯ В ДОМАШНИХ ХОЗЯЙСТВАХ.....	59
7.15. ПРЕДОСТАВЛЕНИЕ ЖИЛЫХ ПОМЕЩЕНИЙ ГРАЖДАНАМ.....	59
7.16. РАЗВИТИЕ ИНФРАСТРУКТУРЫ СЕЛЬСКОЙ МЕСТНОСТИ.....	60
7.17. ЧИСЛО ЗАРЕГИСТРИРОВАННЫХ ПРАВ НА ЖИЛЫЕ ПОМЕЩЕНИЯ НА ОСНОВАНИИ ДОГОВОРОВ КУПИ- ПРОДАЖИ ГРАЖДАНАМ И ЮРИДИЧЕСКИМ ЛИЦАМ.....	60
<b>8. ОБРАЗОВАНИЕ.....</b>	<b>61</b>
<b>ДОШКОЛЬНОЕ ОБРАЗОВАНИЕ.....</b>	<b>62</b>
8.1. ОРГАНИЗАЦИИ, ОСУЩЕСТВЛЯЮЩИЕ ОБРАЗОВАТЕЛЬНУЮ ДЕЯТЕЛЬНОСТЬ ПО ОБРАЗОВАТЕЛЬНЫМ ПРОГРАММАМ ДОШКОЛЬНОГО ОБРАЗОВАНИЯ, ПРИСМОТР И УХОД ЗА ДЕТЬМИ.....	63
8.2. ЧИСЛЕННОСТЬ ВОСПИТАННИКОВ В ОРГАНИЗАЦИЯХ, ОСУЩЕСТВЛЯЮЩИХ ОБРАЗОВАТЕЛЬНУЮ ДЕЯТЕЛЬНОСТЬ ПО ОБРАЗОВАТЕЛЬНЫМ ПРОГРАММАМ ДОШКОЛЬНОГО ОБРАЗОВАНИЯ, ПРИСМОТР И УХОД ЗА ДЕТЬМИ.....	63
8.3. ЧИСЛЕННОСТЬ И УРОВЕНЬ ОБРАЗОВАНИЯ ПЕДАГОГИЧЕСКИХ РАБОТНИКОВ ОРГАНИЗАЦИЙ, ОСУЩЕСТВЛЯЮЩИХ ОБРАЗОВАТЕЛЬНУЮ ДЕЯТЕЛЬНОСТЬ ПО ОБРАЗОВАТЕЛЬНЫМ ПРОГРАММАМ ДОШКОЛЬНОГО ОБРАЗОВАНИЯ, ПРИСМОТР И УХОД ЗА ДЕТЬМИ.....	64
8.4. ОБРАЗОВАТЕЛЬНЫЕ ОРГАНИЗАЦИИ ВЫСШЕГО ОБРАЗОВАНИЯ.....	65
8.5. ЧИСЛЕННОСТЬ ПРОФЕССОРСКО-ПРЕПОДАВАТЕЛЬСКОГО ПЕРСОНАЛА ОБРАЗОВАТЕЛЬНЫХ ОРГАНИЗАЦИЙ ВЫСШЕГО ОБРАЗОВАНИЯ.....	65
<b>9. ЗДРАВООХРАНЕНИЕ.....</b>	<b>65</b>
9.1. ОСНОВНЫЕ ПОКАЗАТЕЛИ ЗДРАВООХРАНЕНИЯ.....	65
9.2. ЗАБОЛЕВАЕМОСТЬ НАСЕЛЕНИЯ ПО ОСНОВНЫМ КЛАССАМ БОЛЕЗНЕЙ.....	66
9.3. ЧИСЛЕННОСТЬ ЛИЦ В ВОЗРАСТЕ 18 лет и старше, ВПЕРВЫЕ ПРИЗНАННЫХ ИНВАЛИДАМИ.....	68
9.4. САНАТОРНО-КУРОРТНЫЕ ОРГАНИЗАЦИИ И ОРГАНИЗАЦИИ ОТДЫХА.....	68
<b>10. КУЛЬТУРА, ОТДЫХ И ТУРИЗМ.....</b>	<b>69</b>
10.1. ОБЩЕДОСТУПНЫЕ БИБЛИОТЕКИ.....	70
10.2. ТЕАТРЫ.....	70
10.3. МУЗЕИ.....	71
10.4. ЧИСЛО УЧРЕЖДЕНИЙ КУЛЬТУРНО-ДОСУГОВОГО ТИПА.....	71
10.5. ОХВАТ НАСЕЛЕНИЯ ТЕЛЕВЕЗИОННЫМ И РАДИОВЕЩАНИЕМ в 2017 г.....	71
10.6. ДЕТСКИЕ ОЗДОРОВИТЕЛЬНЫЕ ЛАГЕРЯ.....	72
10.7. ЧИСЛО ГОСТИНИЦ И АНАЛОГИЧНЫХ СРЕДСТВ РАЗМЕЩЕНИЯ.....	72
<b>11. ОБЩЕСТВЕННЫЕ ОБЪЕДИНЕНИЯ И РЕЛИГИОЗНЫЕ ОРГАНИЗАЦИИ.....</b>	<b>72</b>
11.1. ЧИСЛО ОБЩЕСТВЕННЫХ ОБЪЕДИНЕНИЙ, ПОЛИТИЧЕСКИХ ПАРТИЙ И НЕКОММЕРЧЕСКИХ ОРГАНИЗАЦИЙ, ЗАРЕГИСТРИРОВАННЫХ В РСО-АЛАНИЯ на 1 января 2019 г.....	72
11.2. ЧИСЛО НЕКОММЕРЧЕСКИХ ОРГАНИЗАЦИЙ ПО ВИДАМ <sup>1)</sup> .....	72
11.3. ЧИСЛО РЕЛИГИОЗНЫХ ОРГАНИЗАЦИЙ, ЗАРЕГИСТРИРОВАННЫХ В РСО-АЛАНИЯ на 1 января 2019 г.....	73
<b>12. ПРАВОНАРУШЕНИЯ.....</b>	<b>74</b>
12.1. ЧИСЛО ЗАРЕГИСТРИРОВАННЫХ ПРЕСТУПЛЕНИЙ.....	74
12.2. СОСТАВ ЛИЦ, СОВЕРШИВШИХ ПРЕСТУПЛЕНИЯ, ПО ПОЛУ, ВОЗРАСТУ И ВИДУ ЗАНЯТИЙ.....	75
12.3. РАСПРЕДЕЛЕНИЕ ОСУЖДЕННЫХ ПО ОСНОВНЫМ МЕРАМ НАКАЗАНИЯ, НАЗНАЧЕННЫМ СУДАМИ.....	75
12.4. ЧИСЛЕННОСТЬ ОСУЖДЕННЫХ ПО ПРИГОВОРАМ СУДОВ, ВСТУПИВШИМ В ЗАКОННУЮ СИЛУ, ПО ОТДЕЛЬНЫМ ВИДАМ ПРЕСТУПЛЕНИЙ.....	76
12.5. СОСТАВ ОСУЖДЕННЫХ.....	76
<b>13. ПРОИЗВОДСТВО И ИСПОЛЬЗОВАНИЕ ВАЛОВОГО РЕГИОНАЛЬНОГО ПРОДУКТА.....</b>	<b>77</b>
13.1. ПРОИЗВОДСТВО ВАЛОВОГО РЕГИОНАЛЬНОГО ПРОДУКТА.....	79
13.2. ВАЛОВОЙ ВНУТРЕННИЙ ПРОДУКТ ПО ИСТОЧНИКАМ ДОХОДОВ.....	79
13.3. ВАЛОВОЙ ВНУТРЕННИЙ ПРОДУКТ ПО ИСТОЧНИКАМ ДОХОДОВ.....	79
<b>14. ПРЕДПРИЯТИЯ И ОРГАНИЗАЦИИ.....</b>	<b>80</b>
ОБЩАЯ ХАРАКТЕРИСТИКА ПРЕДПРИЯТИЙ И ОРГАНИЗАЦИЙ.....	83
14.1. ЧИСЛО ОРГАНИЗАЦИЙ ПО ВИДАМ ЭКОНОМИЧЕСКОЙ ДЕЯТЕЛЬНОСТИ.....	83
14.2. РАСПРЕДЕЛЕНИЕ ЧИСЛА ОРГАНИЗАЦИЙ ПО ВИДАМ ЭКОНОМИЧЕСКОЙ ДЕЯТЕЛЬНОСТИ в 2018 г.....	84
14.3. РАСПРЕДЕЛЕНИЕ ПРЕДПРИЯТИЙ И ОРГАНИЗАЦИЙ ПО ФОРМАМ СОБСТВЕННОСТИ <sup>1)</sup> .....	86

14.4.ОБОРОТ ОРГАНИЗАЦИЙ ПО ВИДАМ ЭКОНОМИЧЕСКОЙ ДЕЯТЕЛЬНОСТИ.....	87
МАЛОЕ ПРЕДПРИНИМАТЕЛЬСТВО.....	88
14.5.ЧИСЛО МАЛЫХ ПРЕДПРИЯТИЙ ПО ВИДАМ ЭКОНОМИЧЕСКОЙ ДЕЯТЕЛЬНОСТИ.....	88
14.6.СРЕДНЕСПСОЧНАЯ ЧИСЛЕННОСТЬ РАБОТНИКОВ (без внешних совместителей) МАЛЫХ ПРЕДПРИЯТИЙ ПО ВИДАМ ЭКОНОМИЧЕСКОЙ ДЕЯТЕЛЬНОСТИ.....	89
14.7.ОБОРОТ МАЛЫХ ПРЕДПРИЯТИЙ ПО ВИДАМ ЭКОНОМИЧЕСКОЙ ДЕЯТЕЛЬНОСТИ.....	90
14.8.УДЕЛЬНЫЙ ВЕС КРЕСТЬЯНСКИХ (фермерских) ХОЗЯЙСТВ <sup>1)</sup> В ОБЩЕМ ОБЪЕМЕ ПРОИЗВОДСТВА ОСНОВНЫХ ВИДОВ СЕЛЬСКОХОЗЯЙСТВЕННОЙ ПРОДУКЦИИ.....	91
15.ПРОМЫШЛЕННОЕ ПРОИЗВОДСТВО.....	92
ОБЩЕЭКОНОМИЧЕСКИЕ ПОКАЗАТЕЛИ ОРГАНИЗАЦИЙ ПО ВИДАМ ЭКОНОМИЧЕСКОЙ ДЕЯТЕЛЬНОСТИ В СФЕРЕ ПРОМЫШЛЕННОГО ПРОИЗВОДСТВА.....	94
15.1.ОСНОВНЫЕ ЭКОНОМИЧЕСКИЕ ПОКАЗАТЕЛИ ДЕЯТЕЛЬНОСТИ ОРГАНИЗАЦИЙ.....	94
15.2.СТРУКТУРА ОБЪЕМА ОТГРУЖЕННЫХ ТОВАРОВ СОБСТВЕННОГО ПРОИЗВОДСТВА, ВЫПОЛНЕННЫХ РАБОТ И УСЛУГ СОБСТВЕННЫМИ СИЛАМИ ПО ВИДАМ ЭКОНОМИЧЕСКОЙ ДЕЯТЕЛЬНОСТИ.....	95
ОСНОВНЫЕ ПОКАЗАТЕЛИ РАБОТЫ ОРГАНИЗАЦИЙ ОТДЕЛЬНЫХ ВИДОВ ЭКОНОМИЧЕСКОЙ ДЕЯТЕЛЬНОСТИ.....	96
15.3.ОСНОВНЫЕ ПОКАЗАТЕЛИ РАБОТЫ ОРГАНИЗАЦИЙ ПО ВИДУ ДЕЯТЕЛЬНОСТИ «ДОБЫЧА ПОЛЕЗНЫХ ИСКОПАЕМЫХ».....	96
15.4.ДОБЫЧА И ПЕРЕРАБОТКА ОСНОВНЫХ ВИДОВ ПОЛЕЗНЫХ ИСКОПАЕМЫХ.....	96
15.5.ОСНОВНЫЕ ПОКАЗАТЕЛИ РАБОТЫ ОРГАНИЗАЦИЙ ПО ВИДУ ДЕЯТЕЛЬНОСТИ «ОБРАБАТЫВАЮЩИЕ ПРОИЗВОДСТВА».....	96
15.6.ОСНОВНЫЕ ПОКАЗАТЕЛИ РАБОТЫ ОРГАНИЗАЦИЙ ПО ВИДУ ЭКОНОМИЧЕСКОЙ ДЕЯТЕЛЬНОСТИ «ПРОИЗВОДСТВО ПИЩЕВЫХ ПРОДУКТОВ».....	96
15.7.ПРОИЗВОДСТВО ОСНОВНЫХ ВИДОВ ПИЩЕВЫХ ПРОДУКТОВ.....	97
15.8.ОСНОВНЫЕ ПОКАЗАТЕЛИ РАБОТЫ ОРГАНИЗАЦИЙ ПО ВИДУ ЭКОНОМИЧЕСКОЙ ДЕЯТЕЛЬНОСТИ «ПРОИЗВОДСТВО НАПИТКОВ».....	98
15.9.ПРОИЗВОДСТВО НАПИТКОВ.....	98
15.10.ОСНОВНЫЕ ПОКАЗАТЕЛИ РАБОТЫ ОРГАНИЗАЦИЙ ПО ВИДУ ЭКОНОМИЧЕСКОЙ ДЕЯТЕЛЬНОСТИ «ПРОИЗВОДСТВО ТАБАЧНЫХ ИЗДЕЛИЙ».....	98
15.11.ПРОИЗВОДСТВО ТАБАЧНЫХ ИЗДЕЛИЙ.....	98
15.12.ОСНОВНЫЕ ПОКАЗАТЕЛИ РАБОТЫ ОРГАНИЗАЦИЙ ПО ВИДУ ЭКОНОМИЧЕСКОЙ ДЕЯТЕЛЬНОСТИ «ПРОИЗВОДСТВО ТЕКСТИЛЬНЫХ ИЗДЕЛИЙ».....	99
15.13.ПРОИЗВОДСТВО ОСНОВНЫХ ВИДОВ ПРОДУКЦИИ ТЕКСТИЛЬНЫХ ИЗДЕЛИЙ.....	99
15.14.ОСНОВНЫЕ ПОКАЗАТЕЛИ РАБОТЫ ОРГАНИЗАЦИЙ ПО ВИДУ ЭКОНОМИЧЕСКОЙ ДЕЯТЕЛЬНОСТИ «ПРОИЗВОДСТВО ОДЕЖДЫ».....	99
15.15.ПРОИЗВОДСТВО ОСНОВНЫХ ВИДОВ ОДЕЖДЫ.....	99
15.16.ОСНОВНЫЕ ПОКАЗАТЕЛИ РАБОТЫ ОРГАНИЗАЦИЙ ПО ВИДУ ЭКОНОМИЧЕСКОЙ ДЕЯТЕЛЬНОСТИ «ОБРАБОТКА ДРЕВЕСИНЫ И ПРОИЗВОДСТВО ИЗДЕЛИЙ ИЗ ДЕРЕВА И ПРОБКИ, КРОМЕ МЕБЕЛИ, ПРОИЗВОДСТВО ИЗДЕЛИЙ ИЗ СОЛОМКИ И МАТЕРИАЛОВ ДЛЯ ПЛЕТЕНИЯ».....	100
15.17.«ОБРАБОТКА ДРЕВЕСИНЫ И ПРОИЗВОДСТВО ИЗДЕЛИЙ ИЗ ДЕРЕВА И ПРОБКИ, КРОМЕ МЕБЕЛИ, ПРОИЗВОДСТВО ИЗДЕЛИЙ ИЗ СОЛОМКИ И МАТЕРИАЛОВ ДЛЯ ПЛЕТЕНИЯ».....	100
15.18.ОСНОВНЫЕ ПОКАЗАТЕЛИ РАБОТЫ ОРГАНИЗАЦИЙ ПО ВИДУ ЭКОНОМИЧЕСКОЙ ДЕЯТЕЛЬНОСТИ «ПРОИЗВОДСТВО БУМАГИ И БУМАЖНЫХ ИЗДЕЛИЙ».....	100
15.19. ПРОИЗВОДСТВО ОСНОВНЫХ ВИДОВ БУМАГИ И БУМАЖНЫХ ИЗДЕЛИЙ.....	100
15.20. ОСНОВНЫЕ ПОКАЗАТЕЛИ РАБОТЫ ОРГАНИЗАЦИЙ ПО ВИДУ ЭКОНОМИЧЕСКОЙ ДЕЯТЕЛЬНОСТИ «ДЕЯТЕЛЬНОСТЬ ПОЛИГРАФИЧЕСКАЯ И КОПИРОВАНИЕ НОСИТЕЛЕЙ ИНФОРМАЦИИ».....	101
15.21.ОСНОВНЫЕ ПОКАЗАТЕЛИ РАБОТЫ ОРГАНИЗАЦИЙ ПО ВИДУ ЭКОНОМИЧЕСКОЙ ДЕЯТЕЛЬНОСТИ «ПРОИЗВОДСТВО КОКСА И НЕФТЕПРОДУКТОВ».....	101
15.22.ПРОИЗВОДСТВО КОКСА И ОСНОВНЫХ ВИДОВ НЕФТЕПРОДУКТОВ.....	101
15.23.ОСНОВНЫЕ ПОКАЗАТЕЛИ РАБОТЫ ОРГАНИЗАЦИЙ ПО ВИДУ ЭКОНОМИЧЕСКОЙ ДЕЯТЕЛЬНОСТИ «ПРОИЗВОДСТВО ХИМИЧЕСКИХ ВЕЩЕСТВ И ХИМИЧЕСКИХ ПРОДУКТОВ».....	101
15.24.ПРОИЗВОДСТВО ОСНОВНЫХ ВИДОВ ХИМИЧЕСКИХ ВЕЩЕСТВ И ХИМИЧЕСКИХ ПРОДУКТОВ.....	102
15.25.ОСНОВНЫЕ ПОКАЗАТЕЛИ РАБОТЫ ОРГАНИЗАЦИЙ ПО ВИДУ ЭКОНОМИЧЕСКОЙ ДЕЯТЕЛЬНОСТИ «ПРОИЗВОДСТВО РЕЗИНОВЫХ И ПЛАСТМАССОВЫХ ИЗДЕЛИЙ».....	102
15.26.ПРОИЗВОДСТВО ОСНОВНЫХ ВИДОВ РЕЗИНОВЫХ И ПЛАСТМАССОВЫХ ИЗДЕЛИЙ.....	102
15.27.ОСНОВНЫЕ ПОКАЗАТЕЛИ РАБОТЫ ОРГАНИЗАЦИЙ ПО ВИДУ ЭКОНОМИЧЕСКОЙ ДЕЯТЕЛЬНОСТИ «ПРОИЗВОДСТВО ПРОЧЕЙ НЕМЕТАЛЛИЧЕСКОЙ МИНЕРАЛЬНОЙ ПРОДУКЦИИ».....	102
15.28.ПРОИЗВОДСТВО ОСНОВНЫХ ВИДОВ ПРОЧЕЙ НЕМЕТАЛЛИЧЕСКОЙ МИНЕРАЛЬНОЙ ПРОДУКЦИИ.....	103
15.29.ОСНОВНЫЕ ПОКАЗАТЕЛИ РАБОТЫ ОРГАНИЗАЦИЙ ПО ВИДУ ЭКОНОМИЧЕСКОЙ ДЕЯТЕЛЬНОСТИ «ПРОИЗВОДСТВО МЕТАЛЛУРГИЧЕСКОЕ».....	103
15.30.ПРОИЗВОДСТВА ОСНОВНЫХ ВИДОВ ПРОДУКЦИИ МЕТАЛЛУРГИЧЕСКОЕ ПРОИЗВОДСТВО.....	103
15.31.ОСНОВНЫЕ ПОКАЗАТЕЛИ РАБОТЫ ОРГАНИЗАЦИЙ ПО ВИДУ ЭКОНОМИЧЕСКОЙ ДЕЯТЕЛЬНОСТИ «ПРОИЗВОДСТВО КОМПЬЮТЕРОВ, ЭЛЕКТРОННЫХ И ОПТИЧЕСКИХ ИЗДЕЛИЙ».....	103
15.32.ПРОИЗВОДСТВО ОСНОВНЫХ ВИДОВ КОМПЬЮТЕРОВ, ЭЛЕКТРОННЫХ И ОПТИЧЕСКИХ ИЗДЕЛИЙ.....	104
15.33.ОСНОВНЫЕ ПОКАЗАТЕЛИ РАБОТЫ ОРГАНИЗАЦИЙ ПО ВИДУ ЭКОНОМИЧЕСКОЙ ДЕЯТЕЛЬНОСТИ «ПРОИЗВОДСТВО ЭЛЕКТРИЧЕСКОГО ОБОРУДОВАНИЯ».....	104
15.34.ПРОИЗВОДСТВО ОСНОВНЫХ ВИДОВ ЭЛЕКТРИЧЕСКОГО ОБОРУДОВАНИЯ.....	104
15.35.ОСНОВНЫЕ ПОКАЗАТЕЛИ РАБОТЫ ОРГАНИЗАЦИЙ ПО ВИДУ ЭКОНОМИЧЕСКОЙ ДЕЯТЕЛЬНОСТИ «ПРОИЗВОДСТВО ПРОЧИХ ТРАНСПОРТНЫХ СРЕДСТВ И ОБОРУДОВАНИЯ».....	104



15.36.ОСНОВНЫЕ ПОКАЗАТЕЛИ РАБОТЫ ОРГАНИЗАЦИЙ ПО ВИДУ ЭКОНОМИЧЕСКОЙ ДЕЯТЕЛЬНОСТИ «ПРОИЗВОДСТВО МЕБЕЛИ».....	105
15.37.«ПРОИЗВОДСТВО ОСНОВНЫХ ВИДОВ МЕБЕЛИ».....	105
15.38.ОСНОВНЫЕ ПОКАЗАТЕЛИ РАБОТЫ ОРГАНИЗАЦИЙ ПО ВИДУ ЭКОНОМИЧЕСКОЙ ДЕЯТЕЛЬНОСТИ «ПРОИЗВОДСТВО ПРОЧИХ ГОТОВЫХ ИЗДЕЛИЙ».....	105
15.39.ПРОИЗВОДСТВО ПРОЧИХ ГОТОВЫХ ИЗДЕЛИЙ.....	105
15.40.ОСНОВНЫЕ ПОКАЗАТЕЛИ РАБОТЫ ОРГАНИЗАЦИЙ ПО ВИДУ ЭКОНОМИЧЕСКОЙ ДЕЯТЕЛЬНОСТИ «РЕМОНТ И МОНТАЖ МАШИН И ОБОРУДОВАНИЯ».....	106
15.41.ОСНОВНЫЕ ПОКАЗАТЕЛИ РАБОТЫ ОРГАНИЗАЦИЙ ПО ВИДУ ЭКОНОМИЧЕСКОЙ ДЕЯТЕЛЬНОСТИ «ОБЕСПЕЧЕНИЕ ЭЛЕКТРИЧЕСКОЙ ЭНЕРГИЕЙ, ГАЗОМ И ПАРОМ; КОНДИЦИОНИРОВАНИЕ ВОЗДУХА».....	106
15.42.ОСНОВНЫЕ ПОКАЗАТЕЛИ РАБОТЫ ОРГАНИЗАЦИЙ ПО ВИДУ ЭКОНОМИЧЕСКОЙ ДЕЯТЕЛЬНОСТИ «ВОДОСНАБЖЕНИЕ; ВОДООТВЕДЕНИЕ, ОРГАНИЗАЦИЯ СБОРА И УТИЛИЗАЦИЯ ОТХОДОВ, ДЕЯТЕЛЬНОСТЬ ПО ЛИКВИДАЦИИ ЗАГРЯЗНЕНИЙ».....	106
<b>16.СЕЛЬСКОЕ, ЛЕСНОЕ ХОЗЯЙСТВО, РЫБОЛОВСТВО И РЫБОВОДСТВО .....</b>	<b>107</b>
СЕЛЬСКОЕ ХОЗЯЙСТВО .....	109
ОСНОВНЫЕ ПОКАЗАТЕЛИ СЕЛЬСКОГО ХОЗЯЙСТВА .....	109
16.1.ПРОДУКЦИЯ СЕЛЬСКОГО ХОЗЯЙСТВА ПО КАТЕГОРИЯМ ХОЗЯЙСТВ .....	109
16.2.ПРОДУКЦИЯ СЕЛЬСКОГО ХОЗЯЙСТВА ПО КАТЕГОРИЯМ ХОЗЯЙСТВ .....	109
16.3.ИНДЕКСЫ ПРОИЗВОДСТВА ПРОДУКЦИИ СЕЛЬСКОГО ХОЗЯЙСТВА ПО КАТЕГОРИЯМ ХОЗЯЙСТВ .....	110
16.4.ПРОИЗВОДСТВО ОСНОВНЫХ ВИДОВ СЕЛЬСКОХОЗЯЙСТВЕННОЙ ПРОДУКЦИИ ПО КАТЕГОРИЯМ ХОЗЯЙСТВ .....	110
16.5.ОСНОВНЫЕ ПОКАЗАТЕЛИ ПРОИЗВОДСТВЕННОЙ ДЕЯТЕЛЬНОСТИ СЕЛЬСКОХОЗЯЙСТВЕННЫХ ОРГАНИЗАЦИЙ.....	111
16.6.ПРОИЗВОДСТВО ОСНОВНЫХ ВИДОВ СЕЛЬСКОХОЗЯЙСТВЕННОЙ ПРОДУКЦИИ В ХОЗЯЙСТВАХ НАСЕЛЕНИЯ .....	111
16.7.ПРОИЗВОДСТВО ОСНОВНЫХ ВИДОВ СЕЛЬСКОХОЗЯЙСТВЕННОЙ ПРОДУКЦИИ КРЕСТЬЯНСКИМИ (ФЕРМЕРСКИМИ) ХОЗЯЙСТВАМИ <sup>1)</sup> .....	112
16.8.ПАРК ОСНОВНЫХ ВИДОВ ТЕХНИКИ В СЕЛЬСКОХОЗЯЙСТВЕННЫХ ОРГАНИЗАЦИЯХ .....	112
16.9.ОБЕСПЕЧЕННОСТЬ СЕЛЬСКОХОЗЯЙСТВЕННЫХ ОРГАНИЗАЦИЙ ТРАКТОРАМИ И КОМБАЙНАМИ .....	113
16.10.ВНЕСЕНИЕ МИНЕРАЛЬНЫХ УДОБРЕНИЙ ПОД ПОСЕВЫ В СЕЛЬСКОХОЗЯЙСТВЕННЫХ ОРГАНИЗАЦИЯХ .....	113
16.11.ВНЕСЕНИЕ ОРГАНИЧЕСКИХ УДОБРЕНИЙ ПОД ПОСЕВЫ В СЕЛЬСКОХОЗЯЙСТВЕННЫХ ОРГАНИЗАЦИЯХ .....	113
РАСТЕНИЕВОДСТВО .....	114
16.12.ПОСЕВНЫЕ ПЛОЩАДИ СЕЛЬСКОХОЗЯЙСТВЕННЫХ КУЛЬТУР.....	114
16.13.ПОСЕВНЫЕ ПЛОЩАДИ СЕЛЬСКОХОЗЯЙСТВЕННЫХ КУЛЬТУР ПО КАТЕГОРИЯМ ХОЗЯЙСТВ в 2018 г. ....	114
16.14.ВАЛОВОЙ СБОР И УРОЖАЙНОСТЬ ОСНОВНЫХ СЕЛЬСКОХОЗЯЙСТВЕННЫХ КУЛЬТУР.....	114
16.15.ВАЛОВОЙ СБОР И УРОЖАЙНОСТЬ ОТДЕЛЬНЫХ ЗЕРНОВЫХ И ЗЕРНОБОБОВЫХ КУЛЬТУР .....	115
16.16.СТРУКТУРА ПРОИЗВОДСТВА ЗЕРНА ПО ВИДАМ КУЛЬТУР .....	115
ЖИВОТНОВОДСТВО .....	116
16.17.ПОГОЛОВЬЕ СКОТА .....	116
16.18.ПОГОЛОВЬЕ СКОТА ПО КАТЕГОРИЯМ ХОЗЯЙСТВ на конец 2018 г.....	116
16.19.ПРОИЗВОДСТВО ОСНОВНЫХ ПРОДУКТОВ ЖИВОТНОВОДСТВА .....	116
16.20.ПРОИЗВОДСТВО СКОТА И ПТИЦЫ НА УБОЙ ПО ОТДЕЛЬНЫМ ВИДАМ .....	116
16.21.ПРОДУКТИВНОСТЬ СКОТА И ПТИЦЫ .....	117
ПРОДОВОЛЬСТВЕННЫЕ РЕСУРСЫ И ИХ ИСПОЛЬЗОВАНИЕ .....	117
16.22.РЕСУРСЫ И ИСПОЛЬЗОВАНИЕ МЯСА И МЯСОПРОДУКТОВ .....	117
16.23.РЕСУРСЫ И ИСПОЛЬЗОВАНИЕ МОЛОКА И МОЛОКОПРОДУКТОВ.....	117
16.24.ЛЕСНЫЕ РЕСУРСЫ .....	118
16.25.ЛЕСОВОССТАНОВЛЕНИЕ.....	118
16.26.ЛЕСНЫЕ ПОЖАРЫ НА ЗЕМЛЯХ ЛЕСНОГО ФОНДА И ЗЕМЛЯХ ИНЫХ КАТЕГОРИЙ.....	118
<b>РЫБОЛОВСТВО И РЫБОВОДСТВО .....</b>	<b>118</b>
16.27.ПРОИЗВОДСТВО ВАЖНЕЙШИХ ВИДОВ ПРОДУКЦИИ ПО ВИДУ ЭКОНОМИЧЕСКОЙ ДЕЯТЕЛЬНОСТИ «РЫБОЛОВСТВО, РЫБОВОДСТВО» .....	118
16.28.УЛОВ РЫБЫ ПО ВИДАМ .....	118
<b>17.СТРОИТЕЛЬСТВО.....</b>	<b>120</b>
<b>СТРОИТЕЛЬНАЯ ДЕЯТЕЛЬНОСТЬ .....</b>	<b>121</b>
17.1.ОБЪЕМ РАБОТ, ВЫПОЛНЕННЫХ ПО ВИДУ ДЕЯТЕЛЬНОСТИ «СТРОИТЕЛЬСТВО» .....	121
17.2.ОБЪЕМ РАБОТ, ВЫПОЛНЕННЫХ ПО ВИДУ ДЕЯТЕЛЬНОСТИ «СТРОИТЕЛЬСТВО» ОРГАНИЗАЦИЯМИ РАЗЛИЧНЫХ ФОРМ СОБСТВЕННОСТИ .....	121
17.3.ВВОД В ДЕЙСТВИЕ ЗДАНИЙ .....	121
17.4.ВВОД В ДЕЙСТВИЕ ОТДЕЛЬНЫХ ПРОИЗВОДСТВЕННЫХ МОЩНОСТЕЙ.....	122
17.5.ИНВЕСТИЦИИ В ОСНОВНОЙ КАПИТАЛ НА РАЗВИТИЕ ПРОИЗВОДСТВЕННОЙ БАЗЫ ОРГАНИЗАЦИЙ, ОСУЩЕСТВЛЯЮЩИХ ДЕЯТЕЛЬНОСТЬ В СТРОИТЕЛЬСТВЕ .....	123
17.6.ОСНОВНЫЕ ФОНДЫ ОРГАНИЗАЦИЙ, ОСУЩЕСТВЛЯЮЩИХ ДЕЯТЕЛЬНОСТЬ В СТРОИТЕЛЬСТВЕ .....	123
17.7.НАЛИЧИЕ И СОСТОЯНИЕ ОСНОВНЫХ СТРОИТЕЛЬНЫХ МАШИН В ОРГАНИЗАЦИЯХ, ОТНОСЯЩИХСЯ К ВИДУ ЭКОНОМИЧЕСКОЙ ДЕЯТЕЛЬНОСТИ «СТРОИТЕЛЬСТВО» на 1 января 2019 г.....	123

<b>ЖИЛИЩНОЕ И СОЦИАЛЬНО-КУЛЬТУРНОЕ СТРОИТЕЛЬСТВО .....</b>	<b>123</b>
17.8.ВВОД В ДЕЙСТВИЕ ЖИЛЫХ ДОМОВ.....	123
17.9.ИНДЕКСЫ ВВОДА В ДЕЙСТВИЕ ЖИЛЫХ ДОМОВ .....	124
17.10.ВВОД В ДЕЙСТВИЕ ЖИЛЫХ ДОМОВ ОРГАНИЗАЦИЯМИ РАЗЛИЧНЫХ ФОРМ СОБСТВЕННОСТИ .....	125
17.11.ВВОД В ДЕЙСТВИЕ ЖИЛЫХ ДОМОВ.....	125
17.12.ВВОД В ДЕЙСТВИЕ ЖИЛЫХ ДОМОВ В ГОРОДАХ И ПОСЕЛКАХ ГОРОДСКОГО ТИПА И СЕЛЬСКОЙ МЕСТНОСТИ.....	126
17.13.ОСНОВНЫЕ ХАРАКТЕРИСТИКИ ПОСТРОЕННЫХ КВАРТИР.....	126
17.14.ВВОД В ДЕЙСТВИЕ МОЩНОСТЕЙ И ОБЪЕКТОВ СОЦИАЛЬНО-КУЛЬТУРНОГО НАЗНАЧЕНИЯ .....	126
<b>18.ТРАНСПОРТ.....</b>	<b>127</b>
ГРУЗОВЫЕ ПЕРЕВОЗКИ .....	128
18.1.ПЕРЕВОЗКИ ГРУЗОВ ПО ВИДАМ ТРАНСПОРТА .....	128
18.2.ГРУЗООБОРОТ ПО ВИДАМ ТРАНСПОРТА .....	128
ПАССАЖИРСКИЕ ПЕРЕВОЗКИ .....	128
18.3.ПЕРЕВОЗКИ ПАССАЖИРОВ ПО ВИДАМ ТРАНСПОРТА ОБЩЕГО ПОЛЬЗОВАНИЯ.....	128
18.4.ПАССАЖИРООБОРОТ ПО ВИДАМ ТРАНСПОРТА ОБЩЕГО ПОЛЬЗОВАНИЯ .....	128
18.5.ПРОТЯЖЕННОСТЬ ПУТЕЙ СООБЩЕНИЯ .....	129
АВАРИЙНОСТЬ НА ТРАНСПОРТЕ .....	129
18.6.ЧИСЛО ПРОИСШЕСТВИЙ И ЧИСЛЕННОСТЬ ПОСТРАДАВШИХ В ПРОИСШЕСТВИЯХ С ПОДВИЖНЫМ СОСТАВОМ.....	129
<b>19.ИНФОРМАЦИОННЫЕ И КОММУНИКАЦИОННЫЕ ТЕХНОЛОГИИ.....</b>	<b>130</b>
19.1.ИСПОЛЬЗОВАНИЕ ИНФОРМАЦИОННЫХ И КОММУНИКАЦИОННЫХ ТЕХНОЛОГИЙ В ОРГАНИЗАЦИЯХ ...	131
19.2.ИСПОЛЬЗОВАНИЕ ИНФОРМАЦИОННЫХ И КОММУНИКАЦИОННЫХ ТЕХНОЛОГИЙ В ОРГАНИЗАЦИЯХ ПО ВИДАМ ЭКОНОМИЧЕСКОЙ ДЕЯТЕЛЬНОСТИ.....	131
19.3.ПЕРСОНАЛЬНЫЕ КОМПЬЮТЕРЫ В ОРГАНИЗАЦИЯХ .....	132
19.4.ОРГАНИЗАЦИИ, ИМЕВШИЕ WEB-САЙТ, ПО ВИДАМ ЭКОНОМИЧЕСКОЙ ДЕЯТЕЛЬНОСТИ.....	132
19.5.РАСПРЕДЕЛЕНИЕ ЗАТРАТ ОРГАНИЗАЦИЙ НА ИНФОРМАЦИОННЫЕ И КОММУНИКАЦИОННЫЕ ТЕХНОЛОГИИ ПО ВИДАМ .....	133
19.6.ДОМАШНИЕ ХОЗЯЙСТВА, ИМЕЮЩИЕ ДОСТУП К СЕТИ ИНТЕРНЕТ .....	133
19.7.ЗАТРАТЫ ОРГАНИЗАЦИЙ НА ИНФОРМАЦИОННЫЕ И КОММУНИКАЦИОННЫЕ ТЕХНОЛОГИИ ПО ВИДАМ ЭКОНОМИЧЕСКОЙ ДЕЯТЕЛЬНОСТИ.....	134
<b>20.ТОРГОВЛЯ И УСЛУГИ НАСЕЛЕНИЮ .....</b>	<b>136</b>
20.1.ЧИСЛО ХОЗЯЙСТВУЮЩИХ СУБЪЕКТОВ ТОРГОВЛИ ПО ВИДАМ ЭКОНОМИЧЕСКОЙ ДЕЯТЕЛЬНОСТИ.....	138
20.2.ОБОРОТ И СРЕДНЕГОДОВАЯ ЧИСЛЕННОСТЬ РАБОТНИКОВ ОРГАНИЗАЦИЙ ТОРГОВЛИ.....	138
РОЗНИЧНАЯ ТОРГОВЛЯ .....	139
20.3.ОБОРОТ И ТОВАРНЫЕ ЗАПАСЫ РОЗНИЧНОЙ ТОРГОВЛИ.....	139
20.4.ИНДЕКСЫ ФИЗИЧЕСКОГО ОБЪЕМА ОБОРОТА РОЗНИЧНОЙ ТОРГОВЛИ.....	139
20.5.РАСПРЕДЕЛЕНИЕ ОБОРОТА РОЗНИЧНОЙ ТОРГОВЛИ ПО ФОРМАМ СОБСТВЕННОСТИ.....	140
20.6.ОБОРОТ РОЗНИЧНОЙ ТОРГОВЛИ ОСНОВНЫМИ ТОВАРАМИ .....	141
20.7.ЧИСЛО РОЗНИЧНЫХ РЫНКОВ И ТОРГОВЫХ МЕСТ НА НИХ.....	142
20.8.ЧИСЛО ПРОВЕДЕННЫХ РОЗНИЧНЫХ ЯРМАРОК И ТОРГОВЫХ МЕСТ НА НИХ .....	142
20.9.УДЕЛЬНЫЙ ВЕС ПРОДАЖИ ТОВАРОВ НА РЫНКАХ И ЯРМАРКАХ В ОБОРОТЕ РОЗНИЧНОЙ ТОРГОВЛИ.....	142
20.10.ИНДЕКСЫ ФИЗИЧЕСКОГО ОБЪЕМА РОЗНИЧНОЙ ПРОДАЖИ ОТДЕЛЬНЫХ ТОВАРОВ .....	143
20.11.КАЧЕСТВО ТОВАРОВ, ПОСТУПАЮЩИХ НА ПОТРЕБИТЕЛЬСКИЙ РЫНОК .....	144
ОПТОВАЯ ТОРГОВЛЯ .....	145
20.12.ОБОРОТ ОПТОВОЙ ТОРГОВЛИ .....	145
УСЛУГИ НАСЕЛЕНИЮ .....	145
20.13.ОБЪЕМ ПЛАТНЫХ УСЛУГ НАСЕЛЕНИЮ .....	145
20.14.ИНДЕКСЫ ФИЗИЧЕСКОГО ОБЪЕМА ПЛАТНЫХ УСЛУГ НАСЕЛЕНИЮ .....	146
20.15.РАСПРЕДЕЛЕНИЕ ПЛАТНЫХ УСЛУГ НАСЕЛЕНИЮ ПО ВИДАМ .....	147
20.16.ОБЪЕМ БЫТОВЫХ УСЛУГ НАСЕЛЕНИЮ .....	147
20.17.ИНДЕКСЫ ФИЗИЧЕСКОГО ОБЪЕМА БЫТОВЫХ УСЛУГ НАСЕЛЕНИЮ .....	148
20.18.РАСПРЕДЕЛЕНИЕ БЫТОВЫХ УСЛУГ НАСЕЛЕНИЮ ПО ВИДАМ.....	148
<b>21.НАУЧНЫЕ ИССЛЕДОВАНИЯ И ИННОВАЦИИ .....</b>	<b>149</b>
21.1.ЧИСЛО ОРГАНИЗАЦИЙ, ВЫПОЛНЯВШИХ ИССЛЕДОВАНИЯ И РАЗРАБОТКИ .....	151
21.2.ЧИСЛЕННОСТЬ ПЕРСОНАЛА, ЗАНЯТОГО ИССЛЕДОВАНИЯМИ И РАЗРАБОТКАМИ.....	151
21.3.ОСНОВНЫЕ ПОКАЗАТЕЛИ ДЕЯТЕЛЬНОСТИ АСПИРАНТУРЫ.....	151
21.4.ВЫПУСК АСПИРАНТОВ ПО ОТРАСЛЯМ НАУК в 2018 г. ....	152
21.5.ОСНОВНЫЕ ПОКАЗАТЕЛИ ДЕЯТЕЛЬНОСТИ ДОКТОРАНТУРЫ.....	152
21.6.ВЫПУСК ДОКТОРАНТОВ ПО ОТРАСЛЯМ НАУКИ в 2018 г. ....	153
21.7.ВНУТРЕННИЕ ЗАТРАТЫ НА НАУЧНЫЕ ИССЛЕДОВАНИЯ И РАЗРАБОТКИ.....	153
21.8. ДОМАШНИЕ ХОЗЯЙСТВА, ИМЕЮЩИЕ ДОСТУП К СЕТИ ИНТЕРНЕТ.....	153
21.9.ИННОВАЦИОННАЯ АКТИВНОСТЬ ОРГАНИЗАЦИЙ ПО ВИДАМ ЭКОНОМИЧЕСКОЙ ДЕЯТЕЛЬНОСТИ .....	154
21.10.ЗАТРАТЫ НА ТЕХНОЛОГИЧЕСКИЕ ИННОВАЦИИ ПО ВИДАМ ЭКОНОМИЧЕСКОЙ ДЕЯТЕЛЬНОСТИ.....	154
21.11.ОБЪЕМ ИННОВАЦИОННЫХ ТОВАРОВ, РАБОТ, УСЛУГ ПО ВИДАМ ЭКОНОМИЧЕСКОЙ ДЕЯТЕЛЬНОСТИ .....	155

<b>22.ФИНАНСЫ .....</b>	<b>155</b>
ГОСУДАРСТВЕННЫЕ ФИНАНСЫ.....	159
22.1.КОНСОЛИДИРОВАННЫЙ БЮДЖЕТ РЕСПУБЛИКИ СЕВЕРНАЯ ОСЕТИЯ-АЛАНИЯ в 2018 г.....	159
22.2.ОТНОШЕНИЕ ПРОФИЦИТА (ДЕФИЦИТА) КОНСОЛИДИРОВАННОГО БЮДЖЕТА РСО-АЛАНИЯ К ВАЛОВОМУ РЕГИОНАЛЬНОМУ ПРОДУКТУ .....	160
22.3.РАСХОДЫ КОНСОЛИДИРОВАННОГО БЮДЖЕТА РСО-АЛАНИЯ НА СОЦИАЛЬНО-КУЛЬТУРНЫЕ МЕРОПРИЯТИЯ в 2018 г.....	160
22.4.ИСПОЛНЕНИЕ РАСХОДНОЙ ЧАСТИ РЕСПУБЛИКАНСКОГО БЮДЖЕТА РСО-АЛАНИЯ в 2018 г.....	161
ДЕНЕЖНО-КРЕДИТНАЯ СИСТЕМА .....	162
22.5.ВКЛАДЫ (ДЕПОЗИТЫ) И ПРОЧИЕ ПРИВЛЕЧЕННЫЕ КРЕДИТНЫМИ ОРГАНИЗАЦИЯМИ СРЕДСТВА .....	162
22.6.ВКЛАДЫ (ДЕПОЗИТЫ) ФИЗИЧЕСКИХ ЛИЦ В СБЕРЕГАТЕЛЬНОМ БАНКЕ .....	162
ФИНАНСОВАЯ ДЕЯТЕЛЬНОСТЬ ОРГАНИЗАЦИЙ .....	163
22.7.САЛДИРОВАННЫЙ ФИНАНСОВЫЙ РЕЗУЛЬТАТ (ПРИБЫЛЬ МИНУС УБЫТОК) ДЕЯТЕЛЬНОСТИ ОРГАНИЗАЦИЙ ПО ВИДАМ ЭКОНОМИЧЕСКОЙ ДЕЯТЕЛЬНОСТИ.....	163
22.8.ЧИСЛО УБЫТОЧНЫХ ОРГАНИЗАЦИЙ И СУММА УБЫТКА ПО ВИДАМ ЭКОНОМИЧЕСКОЙ ДЕЯТЕЛЬНОСТИ .....	164
22.9.УДЕЛЬНЫЙ ВЕС УБЫТОЧНЫХ ОРГАНИЗАЦИЙ ПО ВИДАМ ЭКОНОМИЧЕСКОЙ ДЕЯТЕЛЬНОСТИ .....	166
22.10.ЗАТРАТЫ НА ПРОИЗВОДСТВО И ПРОДАЖУ ПРОДУКЦИИ (ТОВАРОВ, РАБОТ, УСЛУГ) ПО ВИДАМ ЭКОНОМИЧЕСКОЙ ДЕЯТЕЛЬНОСТИ в 2017 г.....	167
22.11.РЕНТАБЕЛЬНОСТЬ ПРОДАННЫХ ТОВАРОВ, ПРОДУКЦИИ (РАБОТ, УСЛУГ) И АКТИВОВ ОРГАНИЗАЦИЙ ПО ВИДАМ ЭКОНОМИЧЕСКОЙ ДЕЯТЕЛЬНОСТИ.....	168
22.12.ЗАДОЛЖЕННОСТЬ ОРГАНИЗАЦИЙ.....	170
22.13.КРЕДИТОРСКАЯ И ДЕБИТОРСКАЯ ЗАДОЛЖЕННОСТЬ ОРГАНИЗАЦИЙ ПО ВИДАМ ЭКОНОМИЧЕСКОЙ ДЕЯТЕЛЬНОСТИ в 2018 г.....	170
22.14.СТРУКТУРА КРЕДИТОРСКОЙ И ДЕБИТОРСКОЙ ЗАДОЛЖЕННОСТИ ОРГАНИЗАЦИЙ ПО ВИДАМ ЭКОНОМИЧЕСКОЙ ДЕЯТЕЛЬНОСТИ в 2018 г.....	172
22.15.ПРОСРОЧЕННАЯ КРЕДИТОРСКАЯ ЗАДОЛЖЕННОСТЬ ОРГАНИЗАЦИЙ ПО ВИДАМ ЭКОНОМИЧЕСКОЙ ДЕЯТЕЛЬНОСТИ в 2018 г.....	174
22.16.ПРОСРОЧЕННАЯ ДЕБИТОРСКАЯ ЗАДОЛЖЕННОСТЬ ОРГАНИЗАЦИЙ ПО ВИДАМ ЭКОНОМИЧЕСКОЙ ДЕЯТЕЛЬНОСТИ в 2018 г.....	176
22.17.ЗАДОЛЖЕННОСТЬ ПОКУПАТЕЛЕЙ И ПОСТАВЩИКАМ ОРГАНИЗАЦИЙ ПО ВИДАМ ЭКОНОМИЧЕСКОЙ ДЕЯТЕЛЬНОСТИ в 2018 г.....	178
22.18.ЗАДОЛЖЕННОСТЬ ОРГАНИЗАЦИЙ ПО ПОЛУЧЕННЫМ КРЕДИТАМ БАНКОВ И ПРЕДОСТАВЛЕННЫМ ЗАЙМАМ ПО ВИДАМ ЭКОНОМИЧЕСКОЙ ДЕЯТЕЛЬНОСТИ в 2018 г.....	180
22.19.РАСПРЕДЕЛЕНИЕ ОРГАНИЗАЦИЙ, ИМЕВШИХ ПРОСРОЧЕННУЮ ЗАДОЛЖЕННОСТЬ ПОКУПАТЕЛЕЙ И ПОСТАВЩИКАМ, ПО ВИДАМ ЭКОНОМИЧЕСКОЙ ДЕЯТЕЛЬНОСТИ в 2018 г.....	182
22.20.ПРОСРОЧЕННАЯ ЗАДОЛЖЕННОСТЬ ПО ЗАРАБОТНОЙ ПЛАТЕ РАБОТНИКАМ ОРГАНИЗАЦИЙ ПО ВИДАМ ЭКОНОМИЧЕСКОЙ ДЕЯТЕЛЬНОСТИ .....	183
<b>23.ИНВЕСТИЦИИ.....</b>	<b>184</b>
23.1.ИНВЕСТИЦИИ В НЕФИНАНСОВЫЕ АКТИВЫ .....	185
23.2.ИНВЕСТИЦИИ В ОСНОВНОЙ КАПИТАЛ .....	185
23.3.ИНВЕСТИЦИИ В ОСНОВНОЙ КАПИТАЛ ПО ФОРМАМ СОБСТВЕННОСТИ.....	185
23.4.ИНВЕСТИЦИИ В ОСНОВНОЙ КАПИТАЛ ПО ИСТОЧНИКАМ ФИНАНСИРОВАНИЯ .....	186
23.5.ИНВЕСТИЦИИ В ОСНОВНОЙ КАПИТАЛ ПО ВИДАМ ЭКОНОМИЧЕСКОЙ ДЕЯТЕЛЬНОСТИ .....	186
23.6.ИНВЕСТИЦИИ В ОСНОВНОЙ КАПИТАЛ ПО ВИДАМ ОСНОВНЫХ ФОНДОВ .....	187
ФИНАНСОВЫЕ ВЛОЖЕНИЯ.....	187
23.7.ФИНАНСОВЫЕ ВЛОЖЕНИЯ ОРГАНИЗАЦИЙ ПО ВИДАМ ЭКОНОМИЧЕСКОЙ ДЕЯТЕЛЬНОСТИ .....	187
<b>24.ЦЕНЫ И ТАРИФЫ .....</b>	<b>188</b>
24.1.ИНДЕКСЫ ЦЕН В СЕКТОРАХ ЭКОНОМИКИ .....	190
УРОВЕНЬ И ДИНАМИКА ЦЕН НА ПОТРЕБИТЕЛЬСКОМ РЫНКЕ .....	190
24.2.ИНДЕКСЫ ПОТРЕБИТЕЛЬСКИХ ЦЕН (ТАРИФОВ) НА ТОВАРЫ И УСЛУГИ .....	190
24.3.ИНДЕКСЫ ПОТРЕБИТЕЛЬСКИХ ЦЕН НА ОТДЕЛЬНЫЕ ГРУППЫ ПРОДОВОЛЬСТВЕННЫХ ТОВАРОВ .....	194
24.4.ИНДЕКСЫ ПОТРЕБИТЕЛЬСКИХ ЦЕН НА ОТДЕЛЬНЫЕ ГРУППЫ НЕПРОДОВОЛЬСТВЕННЫХ ТОВАРОВ .....	195
24.5.ИНДЕКСЫ ПОТРЕБИТЕЛЬСКИХ ЦЕН (ТАРИФОВ) НА ОТДЕЛЬНЫЕ ГРУППЫ УСЛУГ .....	195
24.6.СРЕДНИЕ ПОТРЕБИТЕЛЬСКИЕ ЦЕНЫ НА ОТДЕЛЬНЫЕ ВИДЫ ПРОДОВОЛЬСТВЕННЫХ ТОВАРОВ .....	196
24.7.ОТНОШЕНИЕ ПОТРЕБИТЕЛЬСКИХ ЦЕН НА ОСНОВНЫЕ ВИДЫ ПРОДОВОЛЬСТВЕННЫХ ТОВАРОВ К ЦЕНЕ НА ГОВЯДИНУ .....	197
24.8.СРЕДНИЕ ПОТРЕБИТЕЛЬСКИЕ ЦЕНЫ НА ОТДЕЛЬНЫЕ НЕПРОДОВОЛЬСТВЕННЫЕ ТОВАРЫ .....	197
24.9.СРЕДНИЕ ПОТРЕБИТЕЛЬСКИЕ ЦЕНЫ (ТАРИФЫ) НА ОТДЕЛЬНЫЕ ВИДЫ УСЛУГ .....	198
УРОВЕНЬ И ДИНАМИКА ЦЕН НА РЫНКЕ ЖИЛЬЯ .....	199
24.10.ИНДЕКСЫ ЦЕН И СРЕДНИЕ ЦЕНЫ НА ПЕРВИЧНОМ И ВТОРИЧНОМ РЫНКАХ ЖИЛЬЯ .....	199
УРОВЕНЬ И ДИНАМИКА ЦЕН ПРОИЗВОДИТЕЛЕЙ.....	199
24.11.ИНДЕКСЫ ЦЕН ПРОИЗВОДИТЕЛЕЙ ПО ВИДАМ ЭКОНОМИЧЕСКОЙ ДЕЯТЕЛЬНОСТИ .....	199
24.12.ИНДЕКСЫ ЦЕН ПРОИЗВОДИТЕЛЕЙ СЕЛЬСКОХОЗЯЙСТВЕННОЙ ПРОДУКЦИИ .....	200
24.13.ИНДЕКСЫ ЦЕН НА ПРОДУКЦИЮ (ЗАТРАТЫ, УСЛУГИ) ИНВЕСТИЦИОННОГО НАЗНАЧЕНИЯ .....	200
24.14.ИНДЕКСЫ ТАРИФОВ НА ГРУЗОВЫЕ ПЕРЕВОЗКИ АВТОМОБИЛЬНЫМ ТРАНСПОРТОМ.....	200

<b>25.ВНЕШНЕЭКОНОМИЧЕСКАЯ ДЕЯТЕЛЬНОСТЬ .....</b>	<b>201</b>
25.1.ВНЕШНЯЯ ТОРГОВЛЯ РСО-АЛАНИЯ.....	201
25.2.ТОВАРНАЯ СТРУКТУРА ЭКСПОРТА И ИМПОРТА .....	202
25.3.ВНЕШНЯЯ ТОРГОВЛЯ РСО-АЛАНИЯ СО СТРАНАМИ ДАЛЬНЕГО ЗАРУБЕЖЬЯ .....	203
25.4.ВНЕШНЯЯ ТОРГОВЛЯ РСО-АЛАНИЯ СО СТРАНАМИ СНГ .....	205
25.5.ТОВАРНАЯ СТРУКТУРА ЭКСПОРТА РСО-АЛАНИЯ.....	206
25.6.ТОВАРНАЯ СТРУКТУРА ЭКСПОРТА РСО-АЛАНИЯ В СТРАНЫ ДАЛЬНЕГО ЗАРУБЕЖЬЯ .....	207
25.7.ТОВАРНАЯ СТРУКТУРА ЭКСПОРТА РСО-АЛАНИЯ В СТРАНЫ СНГ .....	207
25.8.ТОВАРНАЯ СТРУКТУРА ИМПОРТА РСО-АЛАНИЯ .....	209
25.9.ТОВАРНАЯ СТРУКТУРА ИМПОРТА РСО-АЛАНИЯ ИЗ СТРАН ДАЛЬНЕГО ЗАРУБЕЖЬЯ.....	210
25.10.ТОВАРНАЯ СТРУКТУРА ИМПОРТА РСО-АЛАНИЯ ИЗ СТРАН СНГ .....	211
25.11.ЭКСПОРТ ВАЖНЕЙШИХ ТОВАРОВ РСО-АЛАНИЯ.....	212
25.12.ЭКСПОРТ ВАЖНЕЙШИХ ТОВАРОВ РСО-АЛАНИЯ В СТРАНЫ ДАЛЬНЕГО ЗАРУБЕЖЬЯ.....	212
25.13.ЭКСПОРТ ВАЖНЕЙШИХ ТОВАРОВ РСО-АЛАНИЯ В СТРАНЫ СНГ .....	213
25.14.ИМПОРТ ВАЖНЕЙШИХ ТОВАРОВ В РСО-АЛАНИЯ.....	213
25.15.ИМПОРТ ВАЖНЕЙШИХ ТОВАРОВ В РСО-АЛАНИЯ ИЗ СТРАН ДАЛЬНЕГО ЗАРУБЕЖЬЯ .....	214
25.16.ИМПОРТ ВАЖНЕЙШИХ ТОВАРОВ В РСО-АЛАНИЯ ИЗ СТРАН СНГ .....	214

## 1. ОСНОВНЫЕ СОЦИАЛЬНО-ЭКОНОМИЧЕСКИЕ ХАРАКТЕРИСТИКИ РЕСПУБЛИКИ СЕВЕРНАЯ ОСЕТИЯ – АЛАНИЯ



**Столица** - Владикавказ

**РСО-Алания** расположена на юге Российской Федерации, на северном склоне Большого Кавказского хребта и на прилегающих к нему наклонных равнинах.

**Численность населения – оценка на 01.01.2019 г., – 699,3 тыс. чел.**

**Расстояние** от Владикавказа до Москвы – 1923 км

**Территория** – 8,0 тыс. км<sup>2</sup>

**Наибольшая протяженность** – в меридианном направлении 120 км, в широтном направлении – 125 км.

**Реки** относятся к бассейну реки Терек (р. Терек течет 110 км в пределах республики)

**Климат** – умеренно-континентальный, на равнине – засушливый. Зима непродолжительная и мягкая, лето жаркое.

**РСО-Алания** граничит на севере со Ставропольским краем;

на западе с Кабардино-Балкарской Республикой;

на востоке с Республикой Ингушетия;

на юге по хребтам Большого Кавказа – с Грузией и Республикой Южная Осетия

**Плотность населения – 87,9 человека на 1 км<sup>2</sup> (на 1 января 2019 г.)**

### **Температура:**

средняя многолетняя температура января – 3,3°С

средняя многолетняя температура июля +21,7°С

**Самая высокая точка, м:**  
Джимарай–Хох – 4776

**1.1. ОСНОВНЫЕ СОЦИАЛЬНО-ЭКОНОМИЧЕСКИЕ ПОКАЗАТЕЛИ<sup>1)</sup>**

	2000	2005	2010	2014	2015	2016	2017	2018
Численность населения (на конец года), человек	704351	706896	712481	705270	703745	703262	701765	699253
Естественный прирост, убыль (-) населения:								
человек	-1447	-760	2555	3244	2750	2557	1774	2000
Миграционный прирост, убыль (-) населения, человек	12234	1263	-1799	-1951	-4275	-3040	-3271	-4512
Среднегодовая численность занятых в экономике, тыс. человек	242,2	295,8	299,3	296,8	293,7	287,2	289,7	...
Численность безработных <sup>2)</sup> , тыс. человек	96	29	37	29	31	32	39	36
Численность безработных, зарегистрированных в государственных учреждениях службы занятости (на конец года), тыс. человек	5,7	18,7	12,8	9,0	8,1	9,1	8,4	7,3
Численность пенсионеров <sup>3)</sup> , (на конец года), тыс. человек	192,1	199,9	208,2	210,7	209,7	208,4	206,4	206,5
Среднедушевые денежные доходы населения, руб. в месяц	1472,8	4668,8	13192,9	19819,5	22003,2	22356,9	22772,9	23005,4
Среднемесячная номинальная начисленная заработная плата работников организаций, руб.	1166,7	4722,3	11817,6	20310,6	21266,6	22806,4	24714,7	26806,3 <sup>4)</sup>
Средний размер назначенных пенсий (2000 г. - с учетом компенсации), руб.	760,4	2338,6	6873,1	9739,3	10771,8	16089,8 <sup>5)</sup>	11868,4	12515,2
Валовой региональный продукт:								
всего, млн. руб.	8363,1	31182,2	75327,4	125960,5	126051,2	125196,6	128221,6	...
на душу населения, руб.	11965	44127	105782	178763	178921	177961,4	182518,5	...
Основные фонды в экономике по полной учетной стоимости (на конец года), млн. рублей	46347,0	96529	171315	204596	232168	247890	271077	...
Объем отгруженных товаров собственного производства, выполненных работ и услуг собственными силами по видам экономической деятельности, млн. руб.:								
добыча полезных ископаемых	...	145	307	547	489	581	661	681
обрабатывающие производства	...	14035	15315	16561	20227	18685	27588	19254
производство и распределение электроэнергии, газа и воды	...	2593	4817	7556	6121	6555	6697 <sup>6)</sup>	7080
							1542 <sup>7)</sup>	1392
Продукция сельского хозяйства, млн. рублей	2728,5	7639,3	16910,5	22831,9	23209,5	22164,9	22291,2	25814,0
Ввод в действие общей площади жилых домов, тыс. м <sup>2</sup>	134,5	119,0	198,0	170,8	174,0	177,5	192,2	209,9
Грузооборот транспорта, млн. т.-км	242,8	354,4	335,4	236,7	178,6	191,8	193,5	191,4
Пассажирооборот транспорта общего пользования, млн. пассажиро-километров	1153,3	1277,6	715,8	614,1	582,0	573,6	565,8	587,5
Оборот розничной торговли, млн. рублей	6492,8	17104,8	54371,5	92897,6	101910,5	105349,1	109722,5	114696,7
Платные услуги населению, млн. рублей	2809,1	6868,9	16358,5	23268,0	24970,1	25975,9	27255,2	27252,0

Продолжение таблицы 1.1

	2000	2005	2010	2014	2015	2016	2017	2018
Доходы консолидированного бюджета, млн. рублей	2598,8	10626,6	17787,4	25276,2	24852,1	26275,8	27733,9	32997,3
в процентах к валовому региональному продукту	25,8	34,1	23,8	19,9	19,5	21,0	21,6	...
Расходы консолидированного бюджета, млн. рублей	2582,5	11029,4	19789,7	27051,8	25698,2	26181,4	28119,5	32557,2
в процентах к валовому региональному продукту	25,7	35,4	26,4	21,3	20,1	20,9	21,9	...
Профицит, дефицит (-), консолидированного бюджета, млн. рублей	16,3	-402,8	-2002,3	-1775,6	-846,1	94,4	-385,6	420,0
в процентах к валовому региональному продукту	0,2	-1,2	-2,7	-1,4	-0,7	0,1	-0,3	...
Сальдированный финансовый результат (прибыль минус убыток) в экономике <sup>8)</sup> , млн. руб.	244,0	-743,8	-996,9	-1832,4	-1621,5	-1782,9	-362,2	-1616,1
Инвестиции в основной капитал млн. рублей	1655,8	5958,5	16203,9	31000,9	25456,9	25533,1	27238,7	31887,3
Индекс потребительских цен (декабрь к декабрю предыдущего года), в %	116,3	111,4	110,7	110,2	113,6	104,8	102,3	103,4
Индекс цен производителей промышленных товаров (декабрь к декабрю предыдущего года), в % (с 2012г. - на товары, предназначенные для реализации на внутреннем рынке)	120,8	100,2	106,2	110,3	111,4	102,7	115,1	104,5
Внешнеторговый оборот, млн. долл. США <sup>9)</sup>	143,1	119,2	142,7	96,8	88,3	104,1	92,7	143,7
в том числе:								
экспорт	67,0	63,7	71,6	48,1	48,3	58,9	59,9	95,2
импорт	76,1	55,5	71,1	48,7	40,0	45,2	32,8	48,5

<sup>1)</sup> Данные в стоимостном выражении приведены в фактически действовавших ценах; в масштабе цен, действующих с 1 января 1998 года.

<sup>2)</sup> По материалам выборочных обследований населения по проблемам занятости (по методологии МОТ) на конец ноября.

<sup>3)</sup> В 2000г. - состоящих на учете в органах социальной защиты населения, с 2002г. - в системе Пенсионного фонда РФ по РСО-Алания. Данные за 2010, 2013, 2015 - 2018гг. приведены по состоянию на 1 января года, следующего за отчетным.

<sup>4)</sup> Предварительные данные.

<sup>5)</sup> С учетом единовременной денежной выплаты произведенной в январе 2017года в соответствии с Федеральным законом от 22 ноября 2016года №385-ФЗ в размере 5 тысяч рублей.

<sup>6)</sup> С 2017 года; «Обеспечение электрической энергией, газом и паром; кондиционирование воздуха»

<sup>7)</sup> С 2017 года; «Водоснабжение; водоотведение, организация сбора и утилизации отходов, деятельность по ликвидации загрязнений».

<sup>8)</sup> До 2018 года по данным годовой бухгалтерской отчетности (без субъектов малого предпринимательства).

<sup>9)</sup> Оперативные данные.

## 1.2. ДИНАМИКА ОСНОВНЫХ СОЦИАЛЬНО-ЭКОНОМИЧЕСКИХ ПОКАЗАТЕЛЕЙ

(в сопоставимых ценах в процентах к предыдущему году)

	2000	2005	2010	2014	2015	2016	2017	2018
Численность населения (на конец года)	101,6	100,1	100,1	100,2	99,8	99,9	99,8	99,6
Среднегодовая численность занятых в экономике	105,3	104,3	100,4	99,3	98,9	97,8	100,9	...
Численность безработных (на конец года) по методологии МОТ	...	75,1	95,6	105,1	106,9	103,2	121,9	92,3
Численность безработных, зарегистрированных в государственных учреждениях службы занятости (на конец года)	91,9	136,5	98,5	82,1	90,0	112,3	92,3	86,9
Численность пенсионеров <sup>1)</sup> (на конец года)	101,6	101,5	101,3	100,5	99,5	99,4	99,0	100,1
Реальные располагаемые денежные доходы населения	120,2	101,5	124,6	104,6	96,9	94,8	98,9	97,4
Среднемесячная реальная начисленная заработная плата (с учетом индекса потребительских цен)	119,9	121,7	102,0	101,9	90,9	100,2	104,9	107,5 <sup>3)</sup>
Реальный размер назначенных пенсий	134,2	113,0	109,6	98,1	100,4	142,9 <sup>2)</sup>	105,2	101,0
Валовой региональный продукт <sup>4)</sup>	113,6	105,5	106,2	101,5	97,4	95,6	97,3	...
Основные фонды в экономике	100,5	106,0	102,9	99,9	106,7	100,8	112,0	...
Промышленное производство <sup>5)</sup>	108,5	110,5	99,0	97,7	91,7	89,6	101,3	91,1
Продукция сельского хозяйства	100,0	94,3	102,5	90,8	87,4	90,9	97,1	115,7
Ввод в действие общей площади жилых домов	102,3	87,3	100,2	81,2	101,9	102,0	108,3	109,2
Грузооборот транспорта	127,3	102,2	154,2	89,4	75,5	107,4	100,9	98,9
Пассажирооборот транспорта общего пользования	106,8	95,8	99,2	100,9	94,8	98,6	98,6	103,8
Оборот розничной торговли	104,2	119,1	114,7	102,7	94,3	96,4	100,9	102,6
Платные услуги населению	137,2	107,1	103,6	101,7	100,3	96,5	101,2	102,0
Инвестиции в основной капитал	130,2	137,4	108,2	102,1	73,8	94,6	101,2	102,4
Внешнеторговый оборот	111,4	147,6	113,5	86,9	91,2	118,0	89,0	155,0

<sup>1)</sup> 2000г. - состоящих на учете в органах социальной защиты населения, с 2005г. - в системе Пенсионного фонда РФ по РСО-Алания. Данные за 2010-2018гг. приведены по состоянию на 1 января года, следующего за отчетным.

<sup>2)</sup> С учетом единовременной денежной выплаты произведенной в январе 2017года в соответствии с Федеральным законом от 22 ноября 2016года №385-ФЗ в размере 5 тысяч рублей.

<sup>3)</sup> Предварительные данные.

<sup>4)</sup> С 2005г. в основных ценах.

<sup>5)</sup> По 2016 г. – агрегированный индекс производства по видам экономической деятельности «Добыча полезных ископаемых», «Обрабатывающие производства», «Производство и распределение электроэнергии, газа и воды» (ОКВЭД), с 2017 г. – агрегированный индекс производства по видам экономической деятельности «Добыча полезных ископаемых», «Обрабатывающие производства», «Обеспечение электрической энергией, газом и паром; кондиционирование воздуха», «Водоснабжение; водоотведение, организация сбора и утилизации отходов, деятельность по ликвидации загрязнений» (ОКВЭД2).



**1.3. ОСНОВНЫЕ СОЦИАЛЬНО-ЭКОНОМИЧЕСКИЕ ПОКАЗАТЕЛИ  
РОССИЙСКОЙ ФЕДЕРАЦИИ И СУБЪЕКТОВ СЕВЕРО - КАВКАЗСКОГО  
ФЕДЕРАЛЬНОГО ОКРУГА в 2018 г.<sup>1)</sup>**

	Площадь территории, (на 1 января 2018г.) тыс. км <sup>2</sup>	Численность населения на 1 января 2018 г., тыс. человек	Средне- душевые денежные доходы (в месяц) <sup>2)</sup> , руб.	Средне- месячная номинальная начисленная зарплата плата работников организаций <sup>2)</sup> , руб.
<b>Российская Федерация</b>	<b>17125,2</b>	<b>146880,4</b>	<b>32598,0</b>	<b>43445</b>
<b>Северо-Кавказский федеральный округ</b>	<b>170,4</b>	<b>9823,5</b>	<b>24019,0</b>	<b>26721</b>
Республика Дагестан	50,3	3063,9	27831,4	24779,8
Республика Ингушетия	3,6	488,0	15843,6	25052,0
Кабардино-Балкарская Республика	12,5	865,8	21456,7	25186,1
Карачаево-Черкесская Республика	14,3	466,3	17374,2	25263,7
Республика Северная Осетия - Алания	8,0	701,8	22784,9	26806,3
Чеченская Республика	15,6	1437,0	23124,9	25863,4
Ставропольский край	66,2	2800,7	23982,6	28651,4

Продолжение таблицы 1.3

	Валовой региональный продукт (в текущих основных ценах) <sup>2)</sup> , за 2016 год, млн. руб.	Основные фонды в экономике (по полной учетной стоимости; на конец 2017г.) <sup>3)</sup> , млн. руб.	Объем отгруженных товаров собственного производства, выполненных работ и услуг собственными силами <sup>4)</sup> , млн. руб.			
			Добыча полезных ископаемых	Обрабатывающие производства	Обеспечение электрической энергией, газом и паром; кондиционирование воздуха	Водоснабжение; водоотведение, организация сбора и утилизации отходов, деятельность по ликвидации загрязнений
<b>Российская Федерация</b>	<b>69254134,3</b>	<b>194649464</b>	<b>18490,7</b>	<b>43948,6</b>	<b>5561,7</b>	<b>1077,3</b>
<b>Северо-Кавказский федеральный округ</b>	<b>1797972,3</b>	<b>4816874</b>	<b>25336,2</b>	<b>420113,0</b>	<b>146633,6</b>	<b>17751,7</b>
Республика Дагестан	597096,7	1627996	5431,9	43308,5	23028,9	2264,7
Республика Ингушетия	50882,9	119375	1324,2	2266,6	2358,8	510,3
Кабардино-Балкарская Республика	132706,9	272146	227,5	25334,4	9782,4	1066,9
Карачаево-Черкесская Республика	73151,3	210594	2621,2	31224,8	9308,0	1027,6
Республика Северная Осетия - Алания	125498,3	271077	680,9	19254,0	7080,0	1392,0
Чеченская Республика	166711,2	538579	4511,7	8362,6	16240,7	1194,2
Ставропольский край	651925,0	1777107	10538,9	290362,0	78834,8	10295,9

Продолжение таблицы 1.3

	Продукция сельского хозяйства <sup>4)</sup> , млн. руб.	Ввод в действие общей площади жилых помещений, тыс. м <sup>2</sup>	Оборот розничной торговли, млрд. руб.	Сальдированный финансовый результат (прибыль минус убыток) в экономике <sup>6)</sup> , млн. руб.	Индекс потребительских цен (декабрь к декабрю предыдущего года), процентов	Инвестиции в основной капитал <sup>4)</sup> , млн. руб.
<b>Российская Федерация</b>	<b>51199756,0</b>	<b>75330,0</b>	<b>31548,0</b>	<b>14406,3</b>	<b>104,3</b>	<b>17595,0</b>
<b>Северо-Кавказский федеральный округ</b>	<b>449470,8</b>	<b>3533,8</b>	<b>1599,8</b>	<b>55273</b>	<b>103,7</b>	<b>550920,4</b>
Республика Дагестан	124012,1	976,0	615,6	-5225	102,8	201782,2
Республика Ингушетия	10230,4	235,7	23,1	-1060	101,9	22080,6
Кабардино-Балкарская Республика	46890,5	435,7	128,8	-1130	103,5	35507,1
Карачаево-Черкесская Республика	28057,0	174,8	38,5	-534	103,7	24993,5
Республика Северная Осетия - Алания	25814,0	209,9	114,6	-1616	103,4	31887,3
Чеченская Республика	24124,1	576,8	169,3	-10932	103,5	76439,3
Ставропольский край	190342,7	924,9	510,0	75770	104,5	158230,5

<sup>1)</sup> По данным Росреестра.

<sup>2)</sup> Оценка.

<sup>3)</sup> С учетом переоценки, проведенной коммерческими организациями на конец отчетного года.

<sup>4)</sup> Предварительные данные. По РФ – в млрд.руб.

<sup>5)</sup> Млн. рублей.

<sup>6)</sup> Без субъектов малого предпринимательства, банков, страховых организаций и бюджетных учреждений.

<sup>7)</sup> Млн.км<sup>2</sup>

## 2. ГОСУДАРСТВЕННОЕ УСТРОЙСТВО РСО-АЛАНИЯ

В разделе приводятся краткая характеристика государственного устройства РСО-Алания, сведения об административно-территориальном делении РСО-Алания, численности работников, занятых в органах государственной власти и местного самоуправления, содержится статистическая информация о составе депутатов Парламента РСО-Алания.

Данные о числе муниципальных образований, числе муниципальных организаций, местном бюджете, утвержденном на текущий год, получены на основе федерального статистического наблюдения по форме № 1-администрация «Сведения о муниципальных образованиях», предоставляемой органами исполнительной власти субъектов Российской Федерации.

**Муниципальное образование** в соответствии с Федеральным законом от 6 октября 2003 года № 131-ФЗ «Об общих принципах организации местного самоуправления в Российской Федерации» – городское или сельское поселение, муниципальный район, городской округ либо внутригородская территория города федерального значения.

**Муниципальный район** – несколько поселений или поселений и межселенных территорий, объединенных общей территорией, в границах которой местное самоуправление осуществляется в целях решения вопросов местного значения межпоселенческого характера.

**Городской округ** – городское поселение, которое не входит в состав муниципального района и органы местного самоуправления которого осуществляют полномочия по решению вопросов местного значения поселения и вопросов местного значения муниципального района.

**Городское поселение** – город или поселок с прилегающей территорией (в составе городского поселения также могут находиться сельские населенные пункты, не являющиеся сельскими поселениями).

**Сельское поселение** – один или несколько объединенных общей территорией сельских населенных пунктов (сел, станиц, деревень, хуторов, кишлаков, аулов и других сельских населенных пунктов).

Республика (государство) РСО-Алания является равноправным субъектом в составе Российской Федерации.

Государственная власть в РСО-Алания осуществляется на основе разделения на законодательную, исполнительную и судебную.

Государственную власть осуществляют Парламент РСО-Алания, Глава РСО-Алания, Правительство РСО-Алания, суды РСО-Алания, иные органы государственной власти РСО-Алания (ст.6,7).

Парламент РСО-Алания – является постоянно действующим высшим представительным органом и единственным законодательным органом РСО-Алания; избирается сроком на 5 лет в составе 70 депутатов (ст.66,67).

Глава РСО-Алания является высшим должностным лицом РСО-Алания и главой исполнительной власти РСО-Алания. Гражданин РФ наделяется полномочиями Главы РСО-Алания на 5 лет решением Парламента РСО-Алания по представлению Президента РФ в соответствии с федеральным законом (ст.80,81).

## 2.1.МУНИЦИПАЛЬНЫЕ ОБРАЗОВАНИЯ на 1 января 2019 года

<b>Всего муниципальных образований</b>	<b>111</b>
Муниципальные районы	8
Городские округа	1
Городские поселения	5
Сельские поселения	97

На 1 января 2019 г., на территории РСО-Алания насчитывалось 6 городов, 1 поселок городского типа и 211 сельских населенных пунктов.

	Территория, кв. км	Наименование центра	Год образования
Республика	7987	г. Владикавказ	1924
г. Владикавказ и подчиненные его администрации, населенные пункты	291	г. Владикавказ	1784
Алагирский район	2013	г. Алагир	1938
Ардонский район	377	г. Ардон	1964
Дигорский район	585	г. Дигора	1964
Ирафский район	1376	с. Чикола	...
Кировский район	411	с. Эльхотово	1840
Моздокский район	1071	г. Моздок	1785
Правобережный район	441	г. Беслан	1950
Пригородный район	1422	с. Октябрьское	...

**2.2.ХАРАКТЕРИСТИКИ МУНИЦИПАЛЬНЫХ ОБРАЗОВАНИЙ  
В РЕГИОНАХ СКФО В 2018 г.**

	Число муниципальных образований (на 1 января 2019г.)	Численность работников органов местного самоуправления (на конец года), <sup>1)</sup> человек	Среднемесячная начисленная заработная плата работников органов местного самоуправления, <sup>1)</sup> руб.
<b>Российская Федерация</b>	<b>21945</b>	<b>472221</b>	<b>33953</b>
<b>Северо-Кавказский федеральный округ</b>	<b>1587</b>	<b>25249</b>	<b>23649</b>
Республика Дагестан	760	7348	21324
Республика Ингушетия	45	817	19221
Кабардино-Балкарская Республика	132	2713	23475
Карачаево-Черкесская Республика	100	2253	18472
Республика Северная Осетия - Алания	111	1749	22093
Чеченская Республика	238	4136	25343
Ставропольский край	201	10233	26232

<sup>1)</sup> Включая избирательные комиссии муниципальных образований.

<sup>2)</sup> Без субъектов малого предпринимательства.

**2.3. ЧИСЛЕННОСТЬ РАБОТНИКОВ ОРГАНОВ ГОСУДАРСТВЕННОЙ  
ВЛАСТИ И МЕСТНОГО САМОУПРАВЛЕНИЯ ПО ВЕТВЯМ ВЛАСТИ  
И УРОВНЯМ УПРАВЛЕНИЯ**

	2000	2005	2010	2014	2015	2016	2017	2018
	<b>Человек</b>							
<b>В органах государственной власти, местного самоуправления РСО-Алания и избирательных комиссиях муниципальных образований<sup>1)</sup> – всего</b>	5293	7592	8953	15240	14266	12188	14958	14491
в том числе в органах:								
законодательной власти <sup>2)</sup>	105	134	184	203	197	146	201	210
исполнительной власти <sup>3)</sup>	4589	6310	7450	13634	12649	10781	13338	12583
судебной власти и прокуратуры	586	1099	1238	1286	1301	1159	1288	1568
других государственных органов	13	49	81	117	119	102	131	130
<b>В федеральных органах государственной власти<sup>4)</sup> – всего</b>	2555	4373	4866	11264	10286	10099	11108	10661
в том числе в органах:								
законодательной власти	-	8	7	14	10	17	17	20
исполнительной власти	1976	3426	3807	10151	9172	8984	9991	9533
судебной власти и прокуратуры	579	939	1052	1099	1104	1099	1100	1108
других государственных органов	-	-	-	-	-	-	-	-
<b>В органах государственной власти РСО-Алания – всего</b>	1178	1415	2073	2108	2149	2093	2101	2108
в том числе в органах:								
законодательной власти	105	126	127	130	129	134	123	125
исполнительной власти	1053	1080	1679	1699	1728	1797	1690	1424
судебной власти и прокуратуры	7	160	186	187	197	60	188	460
других государственных органов	13	49	81	92	95	102	100	99
<b>В органах местного самоуправления и избирательных комиссиях муниципальных образований – всего</b>	1560	1804	2014	1868	1831	1740	1749	1722
в том числе в органах:								
представительных	-	-	50	59	58	62	61	65
местных администрациях (исполнительно-распорядительных)	1560	1804	1964	1784	1749	1649	1657	1626
контрольных	-	-	-	25	24	29	31	31
иных органах местного самоуправления и избирательных комиссиях муниципальных образований	-	-	-	-	-	-	-	-

	2000	2005	2010	2014	2015	2016	2017	2018
	<b>В процентах к предыдущему году</b>							
<b>В органах государственной власти, местного самоуправления РСО-Алания и избирательных комиссиях муниципальных образований – всего</b>	99,9	109,6	99,7	176,6	93,6	85,4	122,7	96,9
в том числе в органах:								
законодательной власти	100,0	97,1	105,1	103,0	97,0	74,1	137,7	104,5
исполнительной власти	99,7	111,8	99,3	194,1	92,8	85,2	123,7	94,3
судебной власти и прокуратуры	101,6	100,3	101,2	98,9	101,2	89,0	111,1	121,7
других государственных органов	108,3	102,1	102,5	109,3	101,7	85,7	128,4	99,2
<b>В федеральных органах государственной власти – всего</b>	87,2	118,7	100,1	2,4р.	91,3	98,2	110,0	96,0
в том числе в органах:								
законодательной власти	-	100,0	77,8	100,0	71,4	1,7р.	100,0	117,6
исполнительной власти	83,4	125,3	99,8	2,9р.	90,3	97,9	111,2	95,4
судебной власти и прокуратуры	102,8	99,8	101,5	98,8	100,4	99,5	100,1	100,7
других государственных органов	-	-	-	-	-	-	-	-
<b>В органах государственной власти РСО-Алания – всего</b>	94,7	99,2	101,9	101,1	101,9	97,4	100,4	100,3
в том числе в органах:								
законодательной власти	100,0	96,9	100,0	104,0	99,2	103,9	91,8	101,6
исполнительной власти	94,6	98,8	102,3	101,0	101,7	104,0	94,1	84,3
судебной власти и прокуратуры	50,0	103,2	99,5	99,5	105,3	30,5	3,1 р.	2,4р.
других государственных органов	108,3	102,1	102,5	103,4	103,2	107,4	98,0	91,2
<b>В органах местного самоуправления и избирательных комиссиях муниципальных образований – всего</b>	138,8	99,2	96,6	96,1	98,0	95,0	100,5	98,5
в том числе в органах:								
представительных местных администраций (исполнительно-распорядительных)	-	-	128,2	101,7	100,0	106,9	98,4	106,6
контрольных	138,8	99,2	96,0	95,5	98,0	94,3	100,5	98,1
иных органах местного самоуправления и избирательных комиссиях муниципальных образований	-	-	-	138,9	96,0	1,2р.	106,9	100,0
	-	-	-	-	-	-	-	-

<sup>1)</sup> До 2014г. данные приведены без МВД РСО-Алания, других органов, обеспечивающих правопорядок и охрану безопасности государства, за 2000г. – без таможен (получили статус территориальных органов ФТС России в 2002г.), на конец года.

<sup>2)</sup> Включая численность работников представительных органов местного самоуправления. Данные по этим органам в предыдущие годы не выделялись из общего итога по органам местного самоуправления.

<sup>3)</sup> Включая органы местного самоуправления с исполнительно-распорядительными функциями.

<sup>4)</sup> Государственные органы, образованные в соответствии с Конституцией Российской Федерации: Аппарат уполномоченного по правам человека, Счетная палата РСО-Алания, Центральная избирательная комиссия. С 2006 г. включая контрольные органы муниципальных образований и иные органы местного самоуправления.

**2.4. ЧИСЛЕННОСТЬ РАБОТНИКОВ ОРГАНОВ ГОСУДАРСТВЕННОЙ ВЛАСТИ  
И МЕСТНОГО САМОУПРАВЛЕНИЯ ПО УРОВНЯМ  
И СТРУКТУРАМ УПРАВЛЕНИЯ  
на конец 2018 г.**

	Человек	В процентах к итогу
<b>Все работники</b>	<b>3830</b>	<b>100</b>
в том числе в органах:		
государственной власти	2108	55,0
из них в органах:		
законодательной власти	125	3,3
исполнительной власти	1424	37,2
судебной власти <sup>1)</sup>	460	12,0
в других государственных органах	99	2,6
местного самоуправления	1722	44,9
в том числе в органах:		
представительных	65	1,7
исполнительно-распорядительных	1626	42,5
контрольных	31	0,8
иных	-	-

<sup>1)</sup> В конституционных судах РСО-Алания и аппаратах мировых судей.

**2.5. СОСТАВ ДЕПУТАТОВ ПАРЛАМЕНТА РСО-АЛАНИЯ ШЕСТОГО СОЗЫВА**  
(человек)

	Численность депутатов - всего	в том числе						
		по полу		по возрасту, лет				
		мужчины	женщины	до 30	30-39	40-49	50-59	60 и старше
<b>Всего (по состоянию на 01.01.2019г.)</b>	<b>70</b>	<b>62</b>	<b>8</b>	<b>4</b>	<b>8</b>	<b>10</b>	<b>32</b>	<b>16</b>
в том числе по фракциям:								
«Единая Россия»	46	42	3	3	7	10	19	11
«Патриоты России»	12	11	2	1	1	0	4	2
«Коммунистическая партия Российской Федерации»	5	3	2	0	0	0	3	1
«Справедливая Россия»	7	6	1	0	0	0	6	2
депутаты, не вошедшие в депутатские фракции	-	-	-	-	-	-	-	-



### 3. НАЦИОНАЛЬНОЕ БОГАТСТВО

В разделе публикуются данные об основных фондах по видам экономической деятельности, о земельных и лесных ресурсах.

**Основные фонды** составляют важнейшую часть национального богатства.

К основным фондам относятся здания, сооружения, машины и оборудование (рабочие, силовые и информационные), транспортные средства, рабочий и продуктивный скот и другие виды основных фондов.

В составе основных фондов учтены основные фонды организаций всех форм собственности, а также находящиеся в собственности физических лиц (жилые дома и основные фонды личного подсобного хозяйства - хозяйственные постройки, многолетние насаждения, рабочий и продуктивный скот).

Наличие основных фондов и их структура учитываются по полной учетной стоимости в смешанных ценах, при проведении переоценки – по восстановительной стоимости.

Основные фонды приводятся с учетом переоценок, проводившихся в соответствии с постановлениями и распоряжениями Правительства Российской Федерации и положением по бухгалтерскому учету основных средств. Коэффициенты обновления и выбытия рассчитаны в сопоставимых ценах.

В связи с имеющейся практикой учета некоторые виды экономических активов (скот-молодняк, кролики, птица, рыба и пчелы, выращиваемые для постоянного или неоднократного использования), относимые в системе национальных счетов к основному капиталу, учтены в составе материальных оборотных средств.

**3.1.ИНДЕКСЫ ИЗМЕНЕНИЯ СТОИМОСТИ, КОЭФФИЦИЕНТЫ ОБНОВЛЕНИЯ И ВЫБЫТИЯ ОСНОВНЫХ ФОНДОВ ПО ВИДАМ ЭКОНОМИЧЕСКОЙ ДЕЯТЕЛЬНОСТИ в 2017 г.**

(по полной учетной стоимости)

	Индексы физического объема, в процентах к концу предыдущего года	Коэффициент обновления (ввод в действие основных фондов в процентах от общей стоимости основных фондов на конец года)	Коэффициент выбытия (ликвидация основных фондов в процентах от общей стоимости основных фондов на начало года)
Все основные фонды	109,3	3,5	0,9
в том числе по видам экономической деятельности:			
сельское, лесное хозяйство, охота, рыболовство и рыбоводство	108,4	8,8	0,7
добыча полезных ископаемых	104,4	2,8	0,1
обрабатывающие производства	103,3	4,2	2,0
обеспечение электрической энергией, газом и паром; кондиционирование воздуха	91,2	6,4	4,7
водоснабжение; водоотведение, организация сбора и утилизации отходов, деятельность по ликвидации загрязнений	100,4	0,5	0,0
строительство	105,0	3,2	0,1
торговля оптовая и розничная; ремонт автотранспортных средств и мотоциклов	111,7	16,1	0,2
транспортировка и хранение	99,6	0,8	1,0
деятельность гостиниц и предприятий общественного питания	99,0	0,5	0,2
деятельность в области информации и связи	108,3	7,5	0,1
деятельность финансовая и страховая	107,2	14,7	5,2
деятельность по операциям с недвижимым имуществом	102,3	2,0	0,0
деятельность профессиональная, научная и техническая	100,2	0,5	0,0
деятельность административная и сопутствующие дополнительные услуги	100,5	2,2	-
государственное управление и обеспечение военной безопасности; социальное обеспечение	231,7	5,7	0,1
образование	108,5	1,6	0,4
деятельность в области здравоохранения и социальных услуг	106,1	2,4	0,6
деятельность в области культуры, спорта, организации досуга и развлечений	103,2	1,8	0,5
предоставление прочих видов услуг	101,8	2,3	0,5

**3.2.НАЛИЧИЕ И СТЕПЕНЬ ИЗНОСА ОСНОВНЫХ ФОНДОВ ПО ВИДАМ ЭКОНОМИЧЕСКОЙ ДЕЯТЕЛЬНОСТИ на конец 2017 г.**

(по полной учетной стоимости)

	Наличие основных фондов		Степень износа основных фондов, в процентах
	млрд. руб.	в процентах к итогу	
Все основные фонды	<b>271,1</b>	<b>100,0</b>	<b>45,5</b>
в том числе по видам экономической деятельности:			
сельское, лесное хозяйство, охота, рыболовство и рыбоводство	11,8	4,4	43,0
добыча полезных ископаемых	0,8	0,3	54,1
обрабатывающие производства	14,6	5,4	45,4
обеспечение электрической энергией, газом и паром; кондиционирование воздуха	10,9	4,0	40,6
водоснабжение; водоотведение, организация сбора и утилизации отходов, деятельность по ликвидации загрязнений	2,2	0,8	33,2
строительство	3,0	1,1	42,2
торговля оптовая и розничная; ремонт автотранспортных средств и мотоциклов	6,8	2,5	34,7
транспортировка и хранение	51,9	19,1	64,0
деятельность гостиниц и предприятий общественного питания	1,3	0,5	22,3
деятельность в области информации и связи	10,7	3,9	64,8
деятельность финансовая и страховая	2,9	1,1	32,1
деятельность по операциям с недвижимым имуществом	91,6	33,8	27,3
деятельность профессиональная, научная и техническая	6,0	2,2	28,0
деятельность административная и сопутствующие дополнительные услуги	0,6	0,2	47,8
государственное управление и обеспечение военной безопасности; социальное обеспечение	29,6	10,9	67,6
образование	12,8	4,7	51,9
деятельность в области здравоохранения и социальных услуг	11,6	4,3	57,5
деятельность в области культуры, спорта, организации досуга и развлечений	1,7	0,6	45,6
предоставление прочих видов услуг	0,3	0,2	37,9

## ПРИРОДНЫЕ РЕСУРСЫ

### 3.3.ЗЕМЕЛЬНАЯ ПЛОЩАДЬ<sup>1)</sup>

(на конец года)

	Тысяч гектаров					
	2005	2010	2015	2016	2017	2018
<b>Всего земель</b>	<b>798,7</b>	<b>798,7</b>	<b>798,7</b>	<b>798,7</b>	<b>798,7</b>	<b>798,7</b>
в том числе:						
сельскохозяйственные угодья	401,4	400,9	400,5	400,8	400,8	400,8
лесные земли	205,8	205,8	206,6	205,9	205,9	205,9
поверхностные воды, включая болота	12,0	11,5	11,6	11,5	12,0	12,0
другие земли <sup>2)</sup>	179,5	180,5	180,1	180,5	180,0	180,0
	В процентах от общей площади					
	2005	2010	2015	2016	2017	2018
<b>Всего земель</b>	<b>100</b>	<b>100</b>	<b>100</b>	<b>100</b>	<b>100</b>	<b>100</b>
в том числе:						
сельскохозяйственные угодья	50,3	50,2	50,1	50,2	50,2	50,2
лесные земли	25,7	25,7	25,9	25,8	25,8	25,8
поверхностные воды, включая болота	1,5	1,4	1,5	1,4	1,5	1,5
другие земли <sup>2)</sup>	22,5	22,7	22,5	22,6	22,5	22,5

<sup>1)</sup> По данным Управления Росреестра по Республике Северная Осетия-Алания.

<sup>2)</sup> Земли под древесно-кустарниковой растительностью, земли застройки, земли под дорогами, нарушенные земли и прочие.

#### 4.ОХРАНА ОКРУЖАЮЩЕЙ СРЕДЫ

В разделе содержатся данные о воздействии хозяйственной деятельности на окружающую среду и природные ресурсы. Приведены сведения об охране водных, лесных, земельных ресурсов, атмосферного воздуха, а также о государственных природных заповедниках и национальных парках.

**Забор воды из природных источников для использования** - объем изъятия водных ресурсов из поверхностных водоемов и подземных горизонтов с целью дальнейшего потребления воды. В этот показатель не включается объем пропуска воды через гидроузлы для производства электроэнергии и др. Не учитывается объем забора транзитной воды для подачи в крупные каналы.

**Загрязненные сточные воды** - производственные и бытовые (коммунальные) стоки, сброшенные в поверхностные водные объекты без очистки (или после недостаточной очистки) и содержащие загрязняющие вещества в количествах, превышающих утвержденные нормы предельно допустимого сброса. В них не включаются коллекторно-дренажные воды, отводимые с орошаемых земель после полива.

**Стационарный источник загрязнения атмосферы** – не передвижной технологический агрегат (установка, устройство, аппарат и т.п.), выделяющий в процессе эксплуатации вредные вещества. Сюда же относятся другие объекты (терриконы, резервуары и т.д.).

**Лесовосстановление**- проведение мероприятий по восстановлению лесов на вырубках, гарях, пустырях, прогалинах и иных бывших под лесом площадях. Лесовосстановление включает посадку, посев леса и содействие естественному возобновлению.

**Заповедники** - уникальные или наиболее типичные для географических зон участки территории, изъятые из хозяйственного пользования для сохранения и изучения природного комплекса, а также для восстановления ценных животных и растений.

**Национальные парки** - участки территории, предназначенные для сохранения природных комплексов, имеющих особую экологическую, историческую и эстетическую ценность в силу благоприятного сочетания естественных и культурных ландшафтов, и используемые в рекреационных, просветительных, научных и культурных целях.

#### 4.1.ОСНОВНЫЕ ПОКАЗАТЕЛИ, ХАРАКТЕРИЗУЮЩИЕ ВОЗДЕЙСТВИЕ ХОЗЯЙСТВЕННОЙ ДЕЯТЕЛЬНОСТИ НА ОКРУЖАЮЩУЮ СРЕДУ И ПРИРОДНЫЕ РЕСУРСЫ

	2000	2005	2010	2014	2015	2016	2017	2018
Забор воды из природных водных объектов <sup>1)</sup> , млн. м <sup>3</sup>	1587,8	1010,4	1154,7	1022,5	1012,3	1035,9	983,1	1102,17
Сброс загрязненных сточных вод в водные объекты <sup>1)</sup> , млн. м <sup>3</sup>	24,4	124,9	82,2	117,4	90,6	90,7	86,4	131,04
Выбросы вредных веществ в атмосферный воздух от стационарных источников, тысяч тонн	8,2	6,0	5,8	3,5	5,3	4,5	3,8	3,1 <sup>2)</sup>

#### 4.2.ГОСУДАРСТВЕННЫЕ ПРИРОДНЫЕ ЗАПОВЕДНИКИ И НАЦИОНАЛЬНЫЕ ПАРКИ

	2000	2005	2010	2014	2015	2016	2017	2018
Число государственных природных заповедников	1	1	1	1	1	1	1	1
Их площадь, тыс. га	29,5	29,5	29,5	29,5	29,5	29,5	29,5	29,5
Число национальных парков	1	1	1	1	1	1	1	1
Их площадь, тыс. га	55,4	55,4	54,9	54,9	54,9	54,9	54,9	54,9

<sup>1)</sup> По данным отдела водных ресурсов Западно-Каспийского Бассейнового Водного Управления по РСО-А.

<sup>2)</sup> По данным Управления Росприроднадзора по РСО-А.

**4.3.ИНВЕСТИЦИИ В ОСНОВНОЙ КАПИТАЛ, НАПРАВЛЕННЫЕ НА ОХРАНУ  
ОКРУЖАЮЩЕЙ СРЕДЫ И РАЦИОНАЛЬНОЕ ИСПОЛЬЗОВАНИЕ  
ПРИРОДНЫХ РЕСУРСОВ**

(в фактически действовавших ценах; млн. рублей)

	2000	2005	2010	2014	2015	2016	2017	2018
<b>Всего</b>	21,3	296,9	229,2	176,1	123,9	138,5	287,7	258,9
из них на охрану:								
водных ресурсов	15,7	58,0	4,8	-	1,4	-	-	-
атмосферного воздуха	0,4	71,5	214,4	85,0	122,5	110,1	129,5	47,2
земель	3,7	156,7	4,1	91,1	-	28,4	158,2	211,7
прочие	-	-	5,9	-	-	-	-	-

**4.4.ВВОД В ДЕЙСТВИЕ МОЩНОСТЕЙ ПО ОХРАНЕ  
ОТ ЗАГРЯЗНЕНИЯ ВОДНЫХ РЕСУРСОВ  
И АТМОСФЕРНОГО ВОЗДУХА**

	2000	2005	2010	2014	2015	2016	2017	2018
Сооружения для очистки сточных вод, тысяч кубометров воды в сутки	-	24,4	-	-	-	-	-	-
Установки для улавливания и обезвреживания вредных веществ из отходящих газов <sup>1)</sup> , тыс. тонн в год	-	80,0	101,6	61,1	68,1	89,0	90,5	73,8
Дамбы-перемычки, тыс. пог. метров	-	-	1,0	-	-	-	-	-

## 5. НАСЕЛЕНИЕ

В разделе приведены данные о численности, возрастном составе населения, рождаемости, смертности, а также о миграционных процессах.

Первоисточником получения сведений о населении являются переписи населения. Последняя Всероссийская перепись населения проведена в 2010 году по состоянию на 14 октября.

Сведения об **общей численности жителей** приведены по постоянному населению, к которому относятся лица, постоянно проживающие на данной территории, включая временно отсутствующих на момент переписи.

Распределение населения на городское и сельское производится по месту проживания, при этом городскими поселениями считаются населенные пункты, отнесенные в установленном законодательством порядке к категории городских. Все остальные населенные пункты являются сельскими.

Сведения о **рождениях, смертях, браках, разводах** получают на основании ежегодной статистической разработки данных, содержащихся в записях актов соответственно о рождении, смерти, заключении и расторжении брака, составляемых органами записи актов гражданского состояния. В число родившихся включены только родившиеся живыми.

С апреля 2012 года, в связи с переходом Минздрава России на расширенные критерии рождения (приказ Минздравсоцразвития России от 27.12.2011 г. № 1687н «О медицинских критериях рождения, форме документа о рождении и порядке его выдачи») в органах ЗАГС подлежат регистрации рождения и смерти новорожденных с экстремально низкой массой тела (от 500 до 1000 граммов).

Минимальный возраст вступления в брак в Российской Федерации, установленный законом, - 18 лет для мужчин и для женщин. В отдельных случаях, по решению местных органов власти, он может быть снижен, но не более чем на 2 года.

Датой заключения брака считается дата его регистрации в органах ЗАГС. Брак считается расторгнутым с момента регистрации его расторжения.

Источником информации о **причинах смерти** являются записи в медицинских свидетельствах о смерти, составляемых врачом относительно заболевания, несчастного случая, убийства, самоубийства и другого внешнего воздействия (повреждения в результате действий, предусмотренных законом, повреждения без уточнения их случайного или преднамеренного характера, повреждения в результате военных действий), послуживших причиной смерти. С 1 января 2011 г. разработка записей актов о смерти по причинам производится применительно к Краткой номенклатуре причин смерти 2010, основанной на Международной статистической классификации болезней и проблем, связанных со здоровьем (X пересмотр Всемирной организации здравоохранения 1989 г.).

**Общие коэффициенты рождаемости и смертности** - отношение соответственно числа родившихся (живыми) и числа умерших в течение календарного года к среднегодовой численности населения. Исчисляются в промилле (на 1000 человек населения).

**Коэффициент естественного прироста** - разность общих коэффициентов рождаемости и смертности. Исчисляется в промилле (на 1000 человек населения).

**Общие коэффициенты брачности и разводимости** - отношение числа зарегистрированных в течение календарного года браков и разводов к среднегодовой численности населения. Как и общие коэффициенты рождаемости и смертности, они исчисляются в промилле (на 1000 человек населения).

**Среднегодовая численность населения** - средняя арифметическая значений численности населения на начало и конец соответствующего года.

Общие показатели естественного движения используются, как правило, для оценки текущих изменений в развитии населения в целом. Для развернутой (полной) характеристики демографической ситуации наряду с общими коэффициентами используются и специальные коэффициенты.

Среди них:

**ожидаемая продолжительность жизни при рождении** - число лет, которое в среднем предстояло бы прожить человеку из поколения родившихся при условии, что на протяжении всей жизни этого поколения по возрастной смертность останется на уровне того года, для которого исчислен показатель;

**коэффициенты смертности по причинам смерти** - отношение числа умерших от указанных причин смерти к среднегодовой численности населения, пересчитанной от итогов ВПН-2010 года. Исчисляются на 100 000 человек населения;

**коэффициент младенческой смертности** исчисляется как сумма двух составляющих, первая из которых - отношение числа умерших в возрасте до одного года из поколения, родившегося в том году, для которого исчисляется коэффициент, к общему числу родившихся в том же году; а вторая - отношение числа умерших в возрасте до одного года из поколения, родившегося в предыдущем году, к общему числу родившихся в предыдущем году. Исчисляется в промилле (на 1000 родившихся живыми).

Данные **о международной миграции** получены в результате разработки поступающих от органов внутренних дел документов статистического учета прибытия и убытия, которые составляются при регистрации или снятии с регистрационного учета населения по месту жительства.

С 2011 года в статистический учет долгосрочной миграции населения включены также лица, зарегистрированные по месту пребывания на срок 9 месяцев и более, и лица, снятые с регистрационного учета населения по месту пребывания в связи с окончанием срока пребывания.

Понятия "прибывшие" и "выбывшие" характеризуют миграцию с некоторой условностью, так как одно и то же лицо может в течение года менять место постоянного жительства не один раз.

Информация **о вынужденных переселенцах и беженцах** публикуется по данным Управления по делам миграции МВД РСО-Алания. Численность вынужденных переселенцев и беженцев за год равна числу лиц, получивших в течение года соответствующий статус, к которому прибавляется число имеющих статус и прибывших из других регионов страны и вычитается число снятых с учета из получивших статус в течение данного года. Численность вынужденных переселенцев и беженцев с начала регистрации равна сумме соответствующих чисел за 1992-2018 гг., из которых вычитается число снятых с учета из получивших статус в предыдущие годы.

## 5.1. ЧИСЛЕННОСТЬ НАСЕЛЕНИЯ<sup>1)</sup>

(оценка на 1 января соответствующего года)

	Все население, тыс. человек	в том числе:		В общей численности населения, процентов	
		городское	сельское	городское	сельское
1993	661783	461140	200643	69,7	30,3
1996	677237	467110	210127	69,0	31,0
2001	704351	466048	238303	66,2	33,8
<b>2002</b>					
на 1 января	709630	466247	243383	65,7	34,3
<b>на 9 октября<sup>1)</sup></b>	<b>710275</b>	<b>464875</b>	<b>245400</b>	<b>65,5</b>	<b>34,5</b>
2005	706393	460481	245912	65,2	34,8
2006	706896	454828	252068	64,3	35,7
2007	708800	454027	254773	64,1	35,9
2009	711661	452873	258788	63,6	36,4
<b>2010</b>					
на 1 января	711725	453034	258691	63,7	36,3
<b>на 14 октября<sup>1)</sup></b>	<b>712980</b>	<b>454560</b>	<b>258420</b>	<b>63,8</b>	<b>36,2</b>
2011	712481	454399	258082	63,8	36,2
2012	709032	453048	255984	63,9	36,1
2013	706123	451403	254720	63,9	36,1
2014	703977	450386	253591	64,0	36,0
2015	705270	451921	253349	64,1	35,9
2016	703745	451441	252304	64,1	35,9
2017	703262	451485	251777	64,2	35,8
2018	701765	450865	250900	64,2	35,8
2019	699253	449873	249380	64,3	35,7

<sup>1)</sup> По данным Всероссийских переписей населения.



**5.2. РАСПРЕДЕЛЕНИЕ ЧИСЛЕННОСТИ НАСЕЛЕНИЯ  
ПО ВОЗРАСТНЫМ ГРУППАМ<sup>1)</sup>**

(на начало года)

	Человек			В процентах к итогу			На 1000 мужчин соответствующего возраста приходится женщин		
	2002	2017	2018	2002	2017	2018	2002	2017	2018
<b>Все население</b>	<b>710275</b>	<b>703262</b>	<b>701765</b>	<b>100</b>	<b>100</b>	<b>100</b>	<b>1114</b>	<b>1161</b>	<b>1161</b>
в том числе									
в возрасте, лет:									
0-4	37937	51426	49681	5,4	7,3	7,1	941	950	942
5-9	43951	47055	47647	6,2	6,7	6,8	971	985	977
10-14	57237	41173	42461	8,1	5,9	6,0	940	936	950
15-19	67944	40359	40097	9,6	5,7	5,7	803	948	946
20-24	59598	47340	45008	8,4	6,7	6,4	855	903	920
25-29	51301	56760	55249	7,2	8,1	7,9	1058	952	917
30-34	49019	53228	53959	6,9	7,6	7,7	1070	1119	1113
35-39	50811	48137	48343	7,2	6,8	6,9	1112	1119	1109
40-44	54141	46344	46395	7,6	6,6	6,6	1129	1155	1165
45-49	44899	44324	44326	6,3	6,3	6,3	1181	1183	1181
50-54	37948	46577	45274	5,3	6,6	6,5	1232	1224	1238
55-59	22934	46301	46811	3,2	6,6	6,7	1368	1295	1286
60-64	40160	37463	38021	5,7	5,3	5,4	1488	1425	1425
65-69	33278	29628	30751	4,7	4,2	4,4	1444	1574	1562
70 и более	57936	67147	67742	8,2	9,6	9,7	2018	2108	2098
Из общей численности населения в возрасте:									
моложе									
трудоспособного	151720	147303	147828	21,4	20,9	21,1	952	957	956
трудоспособном <sup>2)</sup>	412749	395594	391087	58,1	56,3	55,7	977	963	959
старше									
трудоспособного	144625	160365	162850	20,4	22,8	23,2	1954	2302	2287

<sup>1)</sup> Данные приведены: за 2002 г. – по переписи населения на 9 октября; за 2016-2017 гг. оценка на 1 января.

<sup>2)</sup> Мужчины 16-59 лет, женщины 16-54 года.

**5.3.ВОЗРАСТНО-ПОЛОВАЯ СТРУКТУРА НАСЕЛЕНИЯ  
на 1 января 2018 г.**

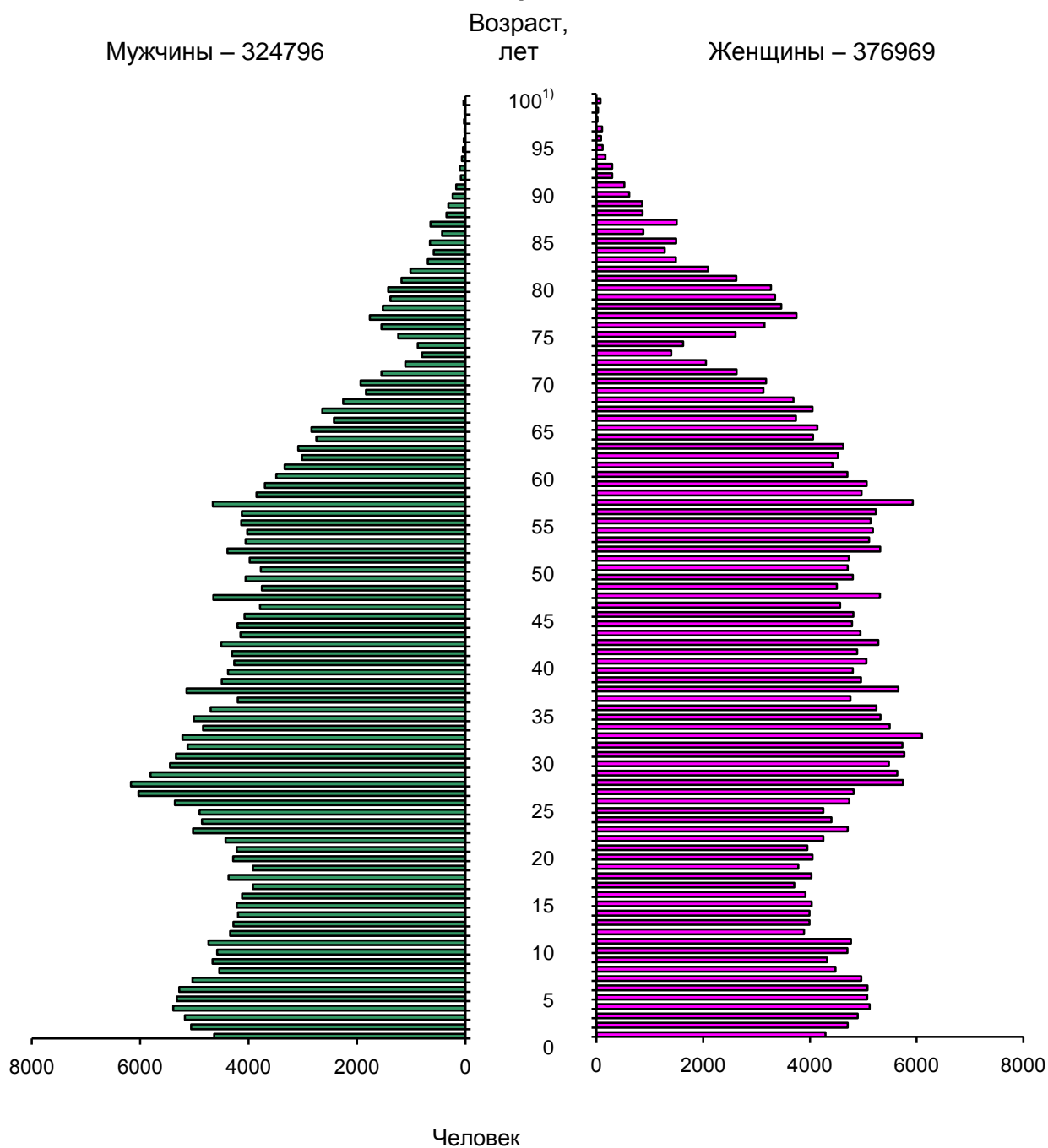

<sup>1)</sup> Возраст 100 лет и старше.

### 5.4.ЕСТЕСТВЕННОЕ ДВИЖЕНИЕ НАСЕЛЕНИЯ

(человек)

	Родившиеся	Умершие	Естественный прирост, убыль(-)	Умершие в возрасте до одного года
2000	7179	8626	-1447	84
2005	7894	8654	-760	70
2010	10303	7748	2555	77
2013	10760	7394	3366	109
2014	10798	7554	3244	116
2015	10261	7511	2750	92
2016	9901	7344	2557	68
2017	8985	7211	1774	50
2018	9180	7180	2000	42

### 5.5.ОБЩИЕ КОЭФФИЦИЕНТЫ ЕСТЕСТВЕННОГО ДВИЖЕНИЯ НАСЕЛЕНИЯ

	На 1000 человек населения			Число детей, умерших в возрасте до одного года, на 1000 родившихся живыми
	Родившихся	Умерших	Естественный прирост, убыль (-)	
2000	10,3	12,3	-2,0	11,7
2005	11,2	12,2	-1,0	8,9
2010	14,5	10,9	3,6	7,5
2013	15,3	10,5	4,8	10,1
2014	15,3	10,7	4,6	10,7
2015	14,6	10,7	3,9	8,9
2016	14,1	10,4	3,7	6,8
2017	12,8	10,3	2,5	5,5
2018	13,1	10,2	2,9	4,6

### 5.6.БРАКИ И РАЗВОДЫ

	Браков	Разводов	На 1000 человек населения	
			браков	разводов
2000	3689	1647	5,3	2,4
2005	4583	1580	6,5	2,2
2010	5071	1828	7,1	2,6
2013	4606	1777	6,5	2,5
2014	4318	1969	6,1	2,8
2015	4221	1848	6,0	2,6
2016	3562	1830	5,1	2,6
2017	3505	1819	5,0	2,6
2018	3266	1786	4,7	2,5

### 5.7. КОЭФФИЦИЕНТЫ СМЕРТНОСТИ ПО ОСНОВНЫМ КЛАССАМ ПРИЧИН СМЕРТИ

(число умерших на 100 000 человек населения)

	2000	2005	2010	2014	2015	2016	2017	2018
<b>Умерших от всех причин</b>	<b>1234,1</b>	<b>1224,7</b>	<b>1088,0</b>	<b>1072,1</b>	<b>1066,1</b>	<b>1043,9</b>	<b>1026,5</b>	<b>1025,0</b>
в том числе:								
от болезней системы кровообращения	741,5	794,3	698,3	687,6	683,5	664,2	591,4	572,3
от несчастных случаев, отравлений и травм	123,8	92,8	76,0	63,6	57,3	61,1	56,7	56,0
из них:								15,0
от транспортных травм (всех видов)	24,0	23,5	21,6	19,4	14,5	16,2	12,5	15,0
от случайных отравлений алкоголем	2,9	0,7	0,4	0,1	0,3	0,9	0,3	3,3
от случайных утоплений	8,4	5,8	3,2	1,8	1,0	0,7	0,7	0,7
от самоубийств	13,3	5,5	4,9	2,8	1,8	2,8	1,4	1,1
от убийств	17,7	8,5	4,2	3,5	1,6	3,0	2,3	1,6
от новообразований	158,1	159,9	158,3	166,3	169,8	161,3	145,1	144,5
от болезней органов дыхания	41,3	25,6	26,8	25,3	28,8	29,3	23,2	27,1
от болезней органов пищеварения	69,2	79,7	70,2	60,9	66,4	67,4	71,5	67,4
от инфекционных и паразитарных болезней	23,9	22,6	16,9	11,2	9,8	8,8	12,1	9,1

### 5.8. ОЖИДАЕМАЯ ПРОДОЛЖИТЕЛЬНОСТЬ ЖИЗНИ ПРИ РОЖДЕНИИ

(число лет)

Годы	Всего	Мужчины	Женщины
2000	68,42	62,07	75,07
2005	69,60	63,33	76,01
2010	72,65	66,85	78,16
2011	72,60	66,70	78,20
2013	73,94	68,46	79,06
2014	73,82	68,76	78,48
2015	74,20	68,62	79,42
2016	75,05	69,72	79,92
2017	75,51	70,48	80,02

## 5.9.МЕЖДУНАРОДНАЯ МИГРАЦИЯ

(человек)

	2000	2005	2010	2014	2015	2016	2017	2018
<b>Прибыло в Республику Северная Осетия – Алания</b>	<b>5502</b>	<b>1762</b>	<b>1168</b>	<b>1966</b>	<b>1492</b>	<b>1130</b>	<b>1385</b>	<b>1315</b>
в том числе из государств СНГ, Латвии, Литвы, Эстонии, Грузии	5455	1751	1137	1481	1151	929	1086	1014
Азербайджан	58	11	31	74	51	41	83	68
Армения	160	44	127	442	243	173	186	170
Беларусь	15	9	4	9	6	5	7	8
Грузия	4661	1493	778	520	377	349	445	390
Казахстан	70	32	23	47	43	25	33	17
Кыргызстан	20	9	6	8	16	4	7	2
Латвия	-	-	1	2	1	1	1	-
Литва	3	-	-	2	2	1	-	-
Молдова	15	5	8	22	7	10	9	10
Таджикистан	125	31	42	77	83	68	74	132
Туркменистан	41	24	13	5	5	3	7	3
Узбекистан	117	56	49	98	96	62	65	70
Украина	168	37	55	175	221	187	169	144
Эстония	2	-	-	-	-	-	-	-
Другие зарубежные страны	47	11	31	485	341	201	299	301
<b>Выбыло из Республики Северная Осетия – Алания</b>	<b>436</b>	<b>288</b>	<b>114</b>	<b>575</b>	<b>989</b>	<b>605</b>	<b>353</b>	<b>788</b>
в том числе в государства СНГ, Латвию, Литву, Эстонию, Грузию	266	157	88	172	373	471	278	626
Азербайджан	3	-	-	7	13	21	11	32
Армения	7	7	7	37	82	115	79	84
Беларусь	26	20	10	3	2	2	1	4
Грузия	80	38	47	79	179	198	99	230
Казахстан	21	28	11	6	17	10	11	19
Кыргызстан	-	-	1	-	6	2	4	5
Латвия	3	2	-	-	2	-	1	1
Литва	-	-	-	-	3	-	-	-
Молдова	2	1	-	2	3	3	6	6
Таджикистан	4	2	1	12	22	37	19	45
Туркменистан	6	-	-	1	2	7	-	2
Узбекистан	19	5	-	8	23	38	12	46
Украина	95	54	11	17	19	38	35	152
Эстония	-	-	-	-	-	-	-	-
Другие зарубежные страны	170	131	26	403	616	134	75	162

### 5.10. ЧИСЛЕННОСТЬ ВЫНУЖДЕННЫХ МИГРАНТОВ<sup>1)</sup>

(на 1 января, человек)

	Лица, получившие временное убежище			Беженцы			Вынужденные переселенцы		
	2017	2018	2019	2017	2018	2019	2017	2018	2019
<b>Всего</b>	<b>707</b>	<b>560</b>	<b>403</b>	<b>33</b>	<b>38</b>	<b>24</b>	<b>6546</b>	<b>5873</b>	<b>4537</b>
из них ранее постоянно проживали на территории:									
Абхазии	-	-	-	-	-	-	27	23	15
Грузии	191	139	-	2	1	1	6103	5512	4251
Сирии	87	96	-	-	-	-	-	-	-
Таджикистана	-	1	-	-	-	-	240	184	124
Чеченской республики	-	-	-	-	-	-	5	4	4
Украины	420	313	-	31	30	16	-	-	16
Южной Осетии	-	-	-	-	-	-	99	85	65
других регионов	9	11	-	-	7	7	72	65	62

<sup>1)</sup> Численность лиц, получивших официальный статус в территориальных органах по делам федерации, национальной и миграционной политики с начала регистрации (1 января 1991г.).

**6. ТРУД**

Раздел представляет данные о численности и составе рабочей силы, занятых и безработных, а также о профессиональных заболеваниях и травматизме на производстве.

Данные в таблицах, содержащих показатели по видам экономической деятельности, приводятся за 2018 год в соответствии с Общероссийским классификатором видов экономической деятельности (ОКВЭД 2) ОК 029-2014, введенным в действие с 1 января 2018 г.

Аналогичные сведения за период до 2017г. включительно – в соответствии с ранее действовавшим Общероссийским классификатором видов экономической деятельности (ОКВЭД-2007) ОК 029-2007.

Данные о численности **рабочей силы, занятых и безработных** сформированы по материалам выборочных обследований рабочей силы 2000-2018 гг. – в среднем за год. Обследование проводится во всех субъектах Российской Федерации на основе выборочного метода наблюдения с последующим распространением итогов на всю численность населения обследуемого возраста. До 2017 года обследование проводилось в отношении лиц 15-72 лет, с 2017 года – 15 лет и старше.

**Рабочая сила** – лица в возрасте 15 лет и старше, которые в рассматриваемый период считаются занятыми или безработными.

К **занятым** относятся лица, в возрасте 15 лет и старше, которые в течение обследуемой недели осуществляли любую деятельность, связанную с производством товаров или оказанием услуг за оплату или прибыль. В численность занятых включаются также лица, временно отсутствующие на рабочем месте в течение короткого промежутка времени и сохранившие связь с рабочим местом во время отсутствия.

**Лица, не входящие в состав рабочей силы** – лица в возрасте 15 лет и старше, которые не являются занятыми экономической деятельностью или безработными в течение короткого учетного периода (обследуемой недели).

**Уровень занятости** – отношение численности занятого населения определенной возрастной группы к общей в процентах.

Данные о **среднегодовой численности занятых** формируются по основной работе гражданского населения один раз в год при составлении баланса трудовых ресурсов на основе сведений организаций, материалов выборочного обследования рабочей силы, данных органов исполнительной власти. В среднегодовую численность занятых включаются работающие иностранные граждане, как постоянно проживающие, так и временно находящиеся на территории Российской Федерации.

К **безработным**, применительно к стандартам Международной организации труда (МОТ), относятся лица в возрасте 15 лет и старше, которые в рассматриваемый период одновременно удовлетворяли следующим критериям:

не имели работы (доходного занятия);

занимались поиском работы в течение последних четырех недель, используя при этом любые способы;

были готовы приступить к работе в течение обследуемой недели.

Обучающиеся, студенты, пенсионеры и инвалиды учитываются в качестве безработных, если они не имели работы, занимались поиском работы и были готовы приступить к ней.

**Уровень безработицы** – отношение численности безработных определенной возрастной группы к численности рабочей силы соответствующей возрастной группы (в процентах).

**Продолжительность безработицы** (продолжительность поиска работы) – это промежуток времени, в течение которого лицо, будучи незанятым, ищет работу, используя при этом любые способы.

К **числу пострадавших при несчастных случаях на производстве** с утратой трудоспособности на один рабочий день и более и со смертельным исходом относятся лица, пострадавшие при исполнении ими трудовых обязанностей или работ на территории организации и других случаях, предусмотренных законодательством Российской Федерации и подлежащие учету на основании нормативных документов.

**6.1. ЧИСЛЕННОСТЬ И СОСТАВ РАБОЧЕЙ СИЛЫ<sup>1)</sup>**

(тыс. человек)

	2005	2010	2014	2015	2016	2017	2018
<b>Численность рабочей силы – всего</b>	<b>331</b>	<b>378,5</b>	<b>340</b>	<b>329</b>	<b>324</b>	<b>333</b>	<b>354</b>
в том числе:							
занятые	302	341,7	311	298	292	294	317
безработные	29	36,8	29	31	32	39	36
<b>Мужчины</b>	<b>156,5</b>	<b>181</b>	<b>170</b>	<b>168</b>	<b>171</b>	<b>171</b>	<b>176</b>
в том числе:							
занятые	144	163,3	158	153	155	153	158
безработные	12,5	17,7	12	15	16	18	18
<b>Женщины</b>	<b>174,5</b>	<b>197,5</b>	<b>170</b>	<b>161</b>	<b>153</b>	<b>162</b>	<b>178</b>
в том числе:							
занятые	158	178,4	153	145	137	141	159
безработные	16,5	19,1	17	16	16	21	19

1) Здесь и в табл. 6.2 – в возрасте 15-72 лет, по данным выборочного обследования рабочей силы.

**6.2. УРОВЕНЬ УЧАСТИЯ В РАБОЧЕЙ СИЛЕ, УРОВЕНЬ ЗАНЯТОСТИ И УРОВЕНЬ БЕЗРАБОТИЦЫ НАСЕЛЕНИЯ<sup>1)</sup>**

(в процентах)

	2005	2010	2014	2015	2016	2017	2018
<b>Уровень участия в рабочей силе</b>							
всего	<b>62,3</b>	<b>71,2</b>	<b>65,8</b>	<b>64,4</b>	<b>63,3</b>	<b>65,8</b>	<b>62,8</b>
мужчины	62,5	73,3	70,7	70,4	72,0	72,5	69,4
женщины	62,1	69,4	61,4	59,1	56,3	59,9	57,4
<b>Уровень занятости</b>							
всего	<b>56,8</b>	<b>64,3</b>	<b>60,1</b>	<b>58,4</b>	<b>57,4</b>	<b>58,0</b>	<b>56,3</b>
мужчины	57,5	66,2	65,6	64,3	65,4	64,7	62,4
женщины	56,2	62,7	55,3	53,2	50,3	52,1	51,3
<b>Уровень безработицы</b>							
всего	<b>8,8</b>	<b>9,7</b>	<b>8,6</b>	<b>9,3</b>	<b>9,9</b>	<b>11,9</b>	<b>10,3</b>
мужчины	8,0	9,8	7,3	8,7	9,2	10,7	10,1
женщины	9,5	9,7	9,9	10,0	10,6	13,1	10,5



### 6.3.СРЕДНЕГОДОВАЯ ЧИСЛЕННОСТЬ ЗАНЯТЫХ ПО ВИДАМ ЭКОНОМИЧЕСКОЙ ДЕЯТЕЛЬНОСТИ В 2017 г.

	Человек	В процентах к итогу
<b>Всего</b>	<b>289686</b>	<b>100</b>
в том числе по видам экономической деятельности:		
сельское, лесное хозяйство, охота, рыболовство и рыбоводство	31355	10,8
добыча полезных ископаемых	664	0,2
обрабатывающие производства	38142	13,2
обеспечение электрической энергией, газом и паром; кондиционирование воздуха	5510	1,9
водоснабжение; водоотведение, организация сбора и утилизации отходов, деятельность по ликвидации загрязнений	2792	1,0
строительство	24575	8,5
торговля оптовая и розничная; ремонт автотранспортных средств и мотоциклов	50376	17,4
транспортировка и хранение	20283	7,0
деятельность гостиниц и предприятий общественного питания	8925	3,1
деятельность в области информации и связи	3943	1,4
деятельность финансовая и страховая	2776	1,0
деятельность по операциям с недвижимым имуществом	3675	1,3
деятельность профессиональная, научная и техническая	5229	1,8
деятельность административная и сопутствующие дополнительные услуги	4180	1,4
государственное управление и обеспечение военной безопасности; социальное обеспечение	22663	7,8
образование	28083	9,7
деятельность в области здравоохранения и социальных услуг	21517	7,4
деятельность в области культуры, спорта, организации досуга и развлечений	4787	1,7
предоставление прочих видов услуг	9991	3,4
деятельность домашних хозяйств	220	0,0

<sup>1)</sup>Данные о среднегодовой численности занятых рассчитаны в соответствии с актуализированной методологией расчета баланса трудовых ресурсов и оценки эффективности.

6.4. ЧИСЛЕННОСТЬ ЗАНЯТЫХ ПО ПОЛУ И ЗАНЯТИЯМ в 2018 г.<sup>1)</sup>

(в среднем за год; тыс. человек)

	Всего	В том числе	
		мужчины	женщины
<b>Занятые – всего</b>	<b>317,4</b>	<b>158,5</b>	<b>158,9</b>
<b>Руководители</b>	<b>16,5</b>	<b>10,0</b>	<b>6,5</b>
<b>Специалисты высшего уровня квалификации</b>	<b>92,6</b>	<b>31,9</b>	<b>60,7</b>
Специалисты в области науки и техники	5,8	4,0	1,8
Специалисты в области здравоохранения	17,8	4,5	13,2
Специалисты в области образования	24,0	5,7	18,4
Специалисты в сфере бизнеса и администрирования	18,4	6,1	12,3
Специалисты в области права, гуманитарных областей и культуры	23,5	9,3	14,2
Специалисты по информационно-коммуникационным технологиям (ИКТ)	3,1	2,4	0,7
<b>Специалисты среднего уровня квалификации</b>	<b>36,1</b>	<b>16,1</b>	<b>20,0</b>
Специалисты–техники в области науки и техники	10,1	8,5	1,6
Средний медицинский персонал здравоохранения	12,7	1,4	11,3
Средний специальный персонал по экономической и административной деятельности	8,8	4,8	4,0
Средний специальный персонал в области правовой, социальной работы, культуры, спорта и родственных занятий	4,6	1,3	3,3
Специалисты-техники в области информационных- технологий (ИКТ)	0,1	0,1	-
<b>Специалисты, занятые подготовкой и оформлением документации, учетом и обслуживанием</b>	<b>9,0</b>	<b>1,8</b>	<b>7,2</b>
Служащие общего профиля и обслуживающие офисную технику	1,3	-	1,3
Служащие сферы обслуживания населения	2,2	0,5	1,7
Служащие в сфере обработки числовой информации и учета материальных ценностей	3,9	1,3	2,6
Другие офисные служащие	1,5	-	1,5
<b>Работники сферы обслуживания и торговли, охраны граждан и собственности</b>	<b>54,8</b>	<b>23,8</b>	<b>31,0</b>
Работники сферы индивидуальных услуг	17,5	5,0	12,6
Продавцы	19,2	5,8	13,3
Работники, оказывающие услуги по индивидуальному уходу	4,3	0,4	3,9
Работники служб, осуществляющих охрану граждан и собственности	13,8	12,6	1,2
<b>Квалифицированные работники сельского и лесного хозяйства, рыбоводства и рыболовства</b>	<b>19,7</b>	<b>8,7</b>	<b>11,0</b>
<b>Квалифицированные рабочие промышленности, строительства, транспорта, и рабочие родственных занятий</b>	<b>28,7</b>	<b>20,2</b>	<b>8,5</b>
Рабочие, занятые в строительстве и рабочие родственных занятий (за исключением электриков)	7,3	6,9	0,5
Рабочие металлообрабатывающей и машиностроительной промышленности	9,6	9,2	0,4
Рабочие, выполняющие прецизионные работы по металлу и др. материалам, рабочие художественных промыслов и других видов производств в художественной промышленности, рабочие полиграфического производства	1,3	0,4	0,9
Рабочие в области электротехники и электроники	1,5	1,3	0,3
Рабочие пищевой, деревообрабатывающей, текстильной и швейной промышленности и рабочие родственных занятий	9,0	2,5	6,5
<b>Операторы производственных установок и машин, сборщики и водители</b>	<b>30,9</b>	<b>29,4</b>	<b>1,4</b>
Операторы промышленных установок и стационарного оборудования	1,2	0,9	0,3
Сборщики	0,2	0,1	0,1
Водители и операторы подвижного оборудования	29,4	28,4	1,1

	Всего	В ТОМ ЧИСЛЕ	
		муж- чины	женщи- ны
<b>Неквалифицированные рабочие</b>	<b>29,1</b>	<b>16,5</b>	<b>12,7</b>
Прислуга и уборщики	1,8	0,1	1,7
Неквалифицированные рабочие сельского и лесного хозяйства, рыбоводства и рыболовства	0,8	0,7	0,1
Неквалифицированные рабочие, занятые в горнодобывающей промышленности, строительстве, обрабатывающей промышленности, строительстве, обрабатывающей промышленности и на транспорте	1,4	1,3	0,1
Уличные торговцы и другие неквалифицированные работники, оказывающие различные уличные услуги	0,1	0,1	-
Неквалифицированные работники по сбору мусора и другие неквалифицированные работники	25,1	14,3	10,8

<sup>1)</sup> По данным выборочного обследования рабочей силы. Перечень группировок занятий приведен в соответствии с Общероссийским классификатором занятий (ОКЗ).

## 6.5. РАСПРЕДЕЛЕНИЕ ЧИСЛЕННОСТИ ЗАНЯТЫХ ПО ВОЗРАСТНЫМ ГРУППАМ И УРОВНЮ ОБРАЗОВАНИЯ в 2018 г.<sup>1)</sup>

(в среднем за год; в процентах к итогу)

	Всего	Мужчины	Женщины
<b>Занятые - всего</b>	<b>100</b>	<b>100</b>	<b>100</b>
в том числе в возрасте, лет:			
15 - 19	0,4	0,5	0,2
20 - 24	3,7	4,3	3,1
25 - 29	12,6	14,1	11,2
30 - 34	13,1	13,8	12,4
35 - 39	12,7	13,1	12,2
40 - 44	12,6	12,5	12,7
45 - 49	12,1	11,5	12,7
50 - 54	11,9	11,0	12,7
55 - 59	9,8	9,6	10,1
60 - 69	9,2	8,6	9,8
70 лет и старше	1,9	1,0	2,8
Средний возраст занятых, лет	43,2	42,2	44,2
<b>Занятые - всего</b>	<b>100</b>	<b>100</b>	<b>100</b>
в том числе имеют образование:			
высшее	44	41,7	46,2
среднее профессиональное - всего	39	37,1	40,9
по программе подготовки специалистов среднего звена	23,2	19,4	2,7
по программе подготовки квалифицированных рабочих (служащих) <sup>2)</sup>	15,8	17,7	13,9
среднее общее	14,9	18,7	11,2
основное общее	1,8	2,3	1,3
не имеют основного общего образования	0,3	0,2	0,4

<sup>1)</sup> По данным выборочного обследования рабочей силы;

<sup>2)</sup> Включая начальное профессиональное образование

## 6.6. ЧИСЛЕННОСТЬ БЕЗРАБОТНЫХ

	2000	2005	2010	2014	2015	2016	2017	2018
	<b>По данным выборочных обследований рабочей силы<sup>1)</sup></b>							
Численность безработных в возрасте 15-72 лет, тыс. человек	96,0	29,0	36,8	29,0	31,0	32,0	39,0	36,5
Из их числа:								
тыс. человек								
процентов								
женщины								
тыс. человек	41,2	16,7	19,0	17,0	16,0	16,0	21,0	19,0
процентов	42,9	43,3	51,4	58,6	51,6	50,0	52,5	52,8
лица, проживающие в сельской местности								
тыс. человек								
процентов								
	<b>По данным Комитета по занятости населения РСО – Алания (на конец года)</b>							
Численность безработных, зарегистрированных в органах государственной службы занятости, тыс. человек.	5,7	18,7	12,8	9,0	8,1	9,1	8,4	8,6
Из их числа:								
женщины								
тыс. человек	4,2	13,5	7,8	5,7	5,1	5,6	5,4	5,5
процентов	74,0	72,0	61,1	63,3	63,5	62,0	64,1	63,9
лица, проживающие в сельской местности								
тыс. человек	3,2	9,1	5,9	4,4	3,8	4,0	3,7	3,7
процентов	55,4	48,9	45,9	48,7	46,9	44,5	43,6	43,0
Отношение численности безработных зарегистрированных в органах государственной службы занятости, к общей численности безработных, процентов	5,9	48,4	35,1	30,9	26,4	28,4	21,4	23,5

<sup>1)</sup> Данные приводятся в среднем за год.

<sup>2)</sup> Включая начальное профессиональное образование.

### 6.7. РАСПРЕДЕЛЕНИЕ ЧИСЛЕННОСТИ БЕЗРАБОТНЫХ ПО ВОЗРАСТНЫМ ГРУППАМ И УРОВНЮ ОБРАЗОВАНИЯ в 2018 г.<sup>1)</sup>

(в среднем за год; в процентах к итогу)

	Всего	Мужчины	Женщины
<b>Безработные - всего</b>	<b>100</b>	<b>100</b>	<b>100</b>
в том числе в возрасте, лет:			
15 - 19	0,5	-	0,9
20 - 24	21,3	22,4	20,4
25 - 29	23,9	26,0	21,8
30 - 34	12,7	11,5	13,9
35 - 39	9,1	5,8	12,3
40 - 44	6,3	6,8	6,0
45 - 49	7,3	6,5	8,1
50 - 54	8,5	9,1	7,9
55 - 59	6,4	7,7	5,2
60-69	4,0	4,3	3,5
70 лет и старше			
Средний возраст безработных, лет	35,2	35,5	34,9
<b>Безработные - всего</b>	<b>100</b>	<b>100</b>	<b>100</b>
в том числе имеют образование:			
высшее	42,7	40,7	44,5
среднее профессиональное - всего	41,4	43,9	39,2
по программе подготовки специалистов среднего звена	23,1	23,2	23,1
по программе подготовки квалифицированных рабочих (служащих)	18,3	20,7	16,1
среднее общее	14,3	15,1	13,5
основное общее	1,6	0,3	2,8
не имеют основного общего образования	-	-	-

<sup>1)</sup> По данным выборочного обследования рабочей силы.

### 6.8. РАСПРЕДЕЛЕНИЕ ЧИСЛЕННОСТИ ЗАНЯТЫХ И БЕЗРАБОТНЫХ ПО СЕМЕЙНОМУ ПОЛОЖЕНИЮ в 2018 г.<sup>1)</sup>

(в среднем за год; в процентах к итогу)

	Всего	в том числе			
		состоят в браке	холосты, не замужем	вдовцы, вдовы	разведены, разошлись
Занятые - всего	100	65,6	19,3	5,7	9,4
мужчины	100	71,8	21,5	1,9	4,9
женщины	100	59,5	17,1	9,5	13,9
Безработные - всего	100	51,2	39,2	4,7	4,9
мужчины	100	41,6	50,0	5,6	2,8
женщины	100	60,4	28,9	3,7	7,0

<sup>1)</sup> По данным выборочного обследования рабочей силы.

### 6.9. РАСПРЕДЕЛЕНИЕ ЧИСЛЕННОСТИ БЕЗРАБОТНЫХ ПО НАЛИЧИЮ ПРОШЛОГО ОПЫТА РАБОТЫ И ОБСТОЯТЕЛЬСТВАМ НЕЗАНЯТОСТИ в 2018 г.<sup>1)</sup>

(в среднем за год; в процентах к итогу)

	Всего	Мужчины	Женщины
<b>Безработные - всего</b>	<b>100</b>	<b>100</b>	<b>100</b>
в том числе:			
имеют опыт трудовой деятельности	47,7	53,9	41,7
из них оставили прежнее место работы (деятельности) по причинам:			
высвобождение, сокращение штатов, ликвидация предприятия, собственного дела	22,7	27,0	18,7
окончание срока действия срочного трудового договора, договора гражданско-правового характера	0,5	0,6	0,5
по собственному желанию	6,6	7,9	5,3
другие причины	17,5	17,4	17,6
не имеют опыта работы	52,3	46,1	58,3

<sup>1)</sup> По данным выборочного обследования рабочей силы.

### 6.10. ТРУДОУСТРОЙСТВО НАСЕЛЕНИЯ ОРГАНАМИ СЛУЖБЫ ЗАНЯТОСТИ НАСЕЛЕНИЯ<sup>1)</sup>

	Обратились по вопросу трудоустройства					Трудоустроены				
	2005	2010	2016	2017	2018	2005	2010	2016	2017	2018
<b>Всего</b>	<b>41499</b>	<b>45528</b>	<b>21816</b>	<b>18886</b>	<b>18332</b>	<b>13166</b>	<b>18558</b>	<b>3729</b>	<b>3034</b>	<b>3695</b>
в том числе:										
занятые трудовой деятельностью и учебной незанятые трудовой деятельностью <sup>2)</sup>	6831	8296	3745	2837	3212	6169	7916	2418	2041	2257
из них ищущие первую работу (ранее не приступавшие к трудовой деятельности)	34668	37232	18071	16049	15120	6997	10642	1311	993	1438
	11639	20083	9245	7978	7929	942	11693	2899	2393	2797
	<b>Человек</b>									
<b>Всего</b>	<b>100</b>	<b>100</b>	<b>100</b>	<b>100</b>	<b>100</b>	<b>100</b>	<b>100</b>	<b>100</b>	<b>100</b>	<b>100</b>
в том числе:										
занятые трудовой деятельностью и учебой	16,5	18,2	17,2	15,0	17,5	46,9	42,7	64,8	67,3	61,1
незанятые трудовой деятельностью <sup>2)</sup>	83,5	81,8	82,8	85,0	82,5	53,1	57,3	35,2	32,7	38,9
из них ищущие первую работу (ранее не приступавшие к трудовой деятельности)	28,0	44,1	42,4	42,2	43,2	7,2	63,0	77,7	78,9	75,7
	<b>В процентах к итогу</b>									

<sup>1)</sup> По данным Комитета по занятости населения РСО-Алания.<sup>2)</sup> Включая пенсионеров.

Заявленная в органы службы занятости потребность в работниках на конец 2018 года составила 999 человек.

Численность не занятых трудовой деятельностью граждан, состоящих на учете в органах государственной службы занятости, в расчете на одну заявленную вакансию составила на конец года 7,3 человека.

### 6.11.ЗАБАСТОВКИ

	Число организаций, на которых проходили забастовки	Численность работников, участвовавших в забастовках		Количество времени, не отработанного участвовавшими в забастовках работниками, человеко-дней		Число неотработанных дней в среднем на одного участника забастовки
		тыс. человек	в среднем на одну организацию, человек	тыс.	в среднем на одну организацию	
2000	-	-	-	-	-	-
2005	-	-	-	-	-	-
2010	-	-	-	-	-	-
2013	-	-	-	-	-	-
2014	-	-	-	-	-	-
2015	-	-	-	-	-	-
2016	-	-	-	-	-	-
2017	-	-	-	-	-	-
2018	-	-	-	-	-	-

### 6.12.ТРАВМАТИЗМ НА ПРОИЗВОДСТВЕ

(человек)

	2000	2005	2010	2014	2015	2016	2017	2018
Численность пострадавших при несчастных случаях на производстве с утратой трудоспособности на один рабочий день и более и со смертельным исходом:								
всего	293	142	84	46	38	27	26	31
на 1000 работающих	3,3	2,0	1,5	0,6	0,8	0,6	0,6	0,7
Численность пострадавших при несчастных случаях на производстве со смертельным исходом:								
всего	12	14	1	6	1	4	2	-
на 1000 работающих	0,136	0,199	0,017	0,12	0,021	0,083	0,048	-

Потери рабочего времени от несчастных случаев на производстве составили в 2018 году 1863 человеко-дня.

### 6.13.ПРОФЕССИОНАЛЬНЫЕ ЗАБОЛЕВАНИЯ (ОТРАВЛЕНИЯ)<sup>1)</sup>

(человек)

	2000	2005	2010	2014	2015	2016	2017	2018
Численность лиц с впервые установленным профессиональным заболеванием (отравлением):								
всего	24	9	3	5	1	3	-	-
на 10 000 работающих	1,42	0,58	0,21	0,37	0,076	0,245	-	-

<sup>1)</sup> По данным территориального управления Роспотребнадзора по РСО-Алания..

## 7. УРОВЕНЬ ЖИЗНИ НАСЕЛЕНИЯ

Раздел содержит информацию об объеме, составе, направлениях использования и дифференциации распределения денежных доходов населения; о структуре потребительских расходов домашних хозяйств. Публикуется информация о жилищном фонде и жилищных условиях населения.

Данные в таблицах, содержащих показатели по видам экономической деятельности, приводятся за 2018 год в соответствии с Общероссийским классификатором видов экономической деятельности (ОКВЭД 2) ОК 029-2014, введенным в действие с 1 января 2017 г. За предыдущие годы статистические данные по видам экономической деятельности приводятся по ранее действовавшим классификаторам.

**Реальные размеры денежных доходов населения, начисленной заработной платы, назначенных пенсий** - относительные показатели, исчисленные путем деления индексов номинальных размеров<sup>1)</sup> денежных доходов населения, начисленной заработной платы, назначенных пенсий на индекс потребительских цен за соответствующий временной период.

**Денежные доходы населения** включают доходы лиц, занятых предпринимательской деятельностью, выплаченную заработную плату наемных работников, социальные выплаты (пенсии, пособия, стипендии, страховые возмещения и прочие выплаты), доходы от собственности в виде процентов по вкладам, ценным бумагам, дивидендов и другие доходы. Денежные доходы за вычетом обязательных платежей и взносов представляют собой **располагаемые денежные доходы населения**.

**Среднедушевые денежные доходы** (в месяц) исчисляются делением годового объема денежных доходов на 12 и на численность населения.

**Среднемесячная номинальная начисленная заработная плата** исчисляется путем деления фонда начисленной заработной платы работников на среднесписочную численность работников и на количество месяцев в периоде. Пособия, получаемые работниками из государственных социальных внебюджетных фондов, не включаются в фонд заработной платы и среднемесячную заработную плату.

**Средний размер назначенных пенсий** определяется делением общей суммы назначенных пенсий на численность пенсионеров.

К **пенсионерам** относятся лица, реализовавшие право на получение пенсии в соответствии с законодательством Российской Федерации и межгосударственными соглашениями, постоянно проживающие в РФ.

**Денежные расходы населения** включают расходы на покупку товаров и оплату услуг, обязательные платежи и разнообразные взносы (налоги и сборы, платежи по страхованию, взносы в общественные и кооперативные организации, проценты за кредиты и др.), сбережения. Сбережения состоят из прироста (уменьшения) вкладов на счетах граждан, покупки иностранной валюты, расходов на приобретение ценных бумаг, недвижимости, изменения средств на счетах индивидуальных предпринимателей, задолженности по кредитам.

**Депозиты и вклады физических лиц в кредитных организациях** – вклады до востребования (включая суммы, депонируемые для расчетов с использованием банковских карт и неисполненные обязательства по депозитам и прочим привлеченным средствам), срочные вклады физических лиц – резидентов и нерезидентов, а также средства на счетах индивидуальных предпринимателей и невыплаченные переводы из-за границы.

**Средний размер депозита и вклада** исчисляется делением объема депозитов и вкладов на количество счетов вкладчиков.

**Объем депозита и вклада на душу населения** исчисляется делением объема депозитов и вкладов на численность населения РСО-Алания на начало года.

<sup>1)</sup> Под номинальным понимается фактически сложившийся в отчетном периоде размер доходов, заработной платы, пенсий соответственно.



**Величина прожиточного минимума** в соответствии с Федеральным законом от 24 октября 1997 г. №134-ФЗ «О прожиточном минимуме в Российской Федерации» представляет собой стоимостную оценку потребительской корзины, а также обязательные платежи и сборы.

С 2013г. Федеральным законом от 3 декабря 2012 г. № 233-ФЗ «О внесении изменений в Федеральный закон «О прожиточном минимуме в Российской Федерации»» изменен порядок определения потребительской корзины и прожиточного минимума в целом по Российской Федерации и в субъектах Российской Федерации.

Потребительская корзина включает минимальные наборы продуктов питания (в натуральных показателях), а также непродовольственные товары и услуги, стоимость которых определяется в соотношении со стоимостью минимального набора продуктов питания (в объеме по 50 % от стоимости продуктов питания), необходимо для сохранения здоровья человека и обеспечения его жизнедеятельности.

Величина прожиточного минимума определяется ежеквартально и устанавливается Правительством РСО-А.

**Численность населения с денежными доходами ниже величины прожиточного минимума** определяется на основе данных о распределении населения по величине среднедушевых денежных доходов и является результатом их соизмерения с величиной прожиточного минимума.

**Распределение населения по величине среднедушевых денежных доходов** характеризует дифференциацию населения по уровню материального достатка и представляет собой показатели численности (или долей) постоянного населения, сгруппированные в заданных интервалах по уровню среднедушевых денежных доходов.

Расчеты распределения населения по величине среднедушевых денежных доходов осуществляются в соответствии с методикой, утвержденной постановлением Госкомстата России от 16 июля 1996 г. № 61 по согласованию с рядом заинтересованных министерств и ведомств. Ряды распределения строятся с применением метода имитационного моделирования путем преобразования эмпирического распределения, полученного на основе данных выборочного обследования бюджетов домашних хозяйств, в ряд распределения, соответствующий значению группировочного признака в генеральной совокупности (среднедушевому денежному доходу, полученному по данным баланса денежных доходов и расходов населения).

**Распределение общего объема денежных доходов по различным группам населения** выражается через долю общего объема денежных доходов, которая приходится на каждую из 20-процентных групп населения, ранжированного по мере возрастания среднедушевых денежных доходов.

**Коэффициент Джини (индекс концентрации доходов)** характеризует степень отклонения линии фактического распределения общего объема доходов населения от линии их равномерного распределения. Величина коэффициента может варьироваться от 0 до 1, при этом, чем выше значение показателя, тем более неравномерно распределены доходы в обществе.

**Коэффициент фондов (коэффициент дифференциации доходов)** характеризует степень социального расслоения и определяется как соотношение между средними уровнями денежных доходов 10% населения с самыми высокими доходами и 10% населения с самыми низкими доходами.

**Фактическое конечное потребление домашних хозяйств** включает их расходы на покупку потребительских товаров и услуг, а также стоимость потребления товаров и услуг в натуральной форме - произведенных для себя, полученных в качестве оплаты труда и в виде социальных трансфертов в натуральной форме, т.е. бесплатных или льготных индивидуальных товаров и услуг, полученных от государственных учреждений и некоммерческих организаций, обслуживающих домашние хозяйства.

**Выборочное обследование бюджетов домашних хозяйств** является методом государственного статистического наблюдения за уровнем жизни населения. Область изучения и распространения данных бюджетного обследования определяется целями: получения данных о распределении населения по уровню материального благосостояния; получения весовых показателей для расчета индекса потребительских цен; обеспечения данных для составления счетов сектора домашних хозяйств в системе национальных счетов.

Обследование бюджетов домашних хозяйств проводится ежеквартально во всех субъектах Российской Федерации и охватывает 48,5 тыс. домашних хозяйств, по РСО-Алания охвачено 480 домохозяйств. Итоги обследования разрабатываются ежеквартально и за год в целом.

Начиная с 1997 г. для формирования выборочной совокупности домашних хозяйств применяется двухступенчатая случайная выборка, построенная по территориальному принципу. Конечной единицей отбора является **домашнее хозяйство**. В выборку не включаются коллективные домашние хозяйства, состоящие из лиц, долговременно находящихся в больницах, домах-интернатах для престарелых, школах-интернатах и других институциональных заведениях.

Единицами обследования выступают домашние хозяйства и их отдельные члены.

**Потребительские расходы домашних хозяйств** являются частью денежных расходов, направленных на приобретение потребительских товаров и оплату услуг для удовлетворения потребностей домохозяйства и членов домохозяйства. В составе потребительских расходов не учитываются расходы на покупку произведений искусства, антиквариата и ювелирных изделий, приобретенных в качестве капиталовложений, а также расходы на оплату материалов и работ по строительству и капитальному ремонту жилых или подсобных помещений, являющиеся инвестициями.

**Жилищный фонд** - совокупность всех жилых помещений, находящихся на территории РСО-Алания.

**Жилым помещением** признается изолированное помещение, которое является недвижимым имуществом и пригодно для постоянного проживания граждан (отвечает установленным санитарным и техническим правилам и нормам, иным требованиям законодательства).

В составе жилищного фонда не учитываются дачи, летние садовые домики, спортивные и туристские базы, мотели, кемпинги, санатории, дома отдыха, пансионаты, дома для приезжих, гостиницы, казармы, кельи, железнодорожные вагончики и другие строения.

**Общая площадь жилых помещений** определяется как сумма площадей всех частей таких помещений, включая площадь помещений вспомогательного использования, предназначенных для удовлетворения гражданами бытовых и иных нужд, связанных с их проживанием в жилом помещении, за исключением балконов, лоджий, веранд и террас.

## ИНДИКАТОРЫ УРОВНЯ ЖИЗНИ НАСЕЛЕНИЯ

### 7.1. ОСНОВНЫЕ СОЦИАЛЬНО-ЭКОНОМИЧЕСКИЕ ИНДИКАТОРЫ УРОВНЯ ЖИЗНИ НАСЕЛЕНИЯ

	2000	2005	2010	2014	2015	2016	2017	2018 <sup>1)</sup>
Фактическое конечное потребление домашних хозяйств, миллионов рублей	10996,9	34277,0	90595,2	141527,7	153187,0	160581,6	167114,7	...
<b>в процентах к ВРП</b>	109,3	109,9	120,3	112,4	120,2	128,3	130,3	...
на душу населения, рублей	15732,3	48506,7	127120,5	200855,7	217438,3	228259,7	237881,3	...
Среднедушевые денежные доходы населения (в месяц), рублей	1472,8	4668,8	13192,9	19819,5	22003,2	22356,9	22772,9	23005,4
Реальные располагаемые денежные доходы, в процентах к предыдущему году	120,2	101,5	124,6	104,6	96,9	94,8	98,9	97,4
Среднемесячная номинальная начисленная заработная плата работников организаций, рублей	1166,7	4722,3	11817,6	20310,6	21266,6	22806,4	24714,7	26806,3
Реальная начисленная заработная плата работников организаций в процентах к предыдущему году	119,9	121,7	102,0	101,9	90,9	100,2	104,9	107,5
Средний размер назначенных пенсий (2000г. – с учетом компенсации), на конец года, <sup>2)</sup> рублей	760,4	2338,6	6873,1	9739,3	10771,8	16089,8 <sup>3)</sup>	11868,4	12515,2
Реальный размер назначенных пенсий (2000г. – с учетом компенсации), в процентах к предыдущему году	134,2	113,0	109,6	98,1	100,4	142,9 <sup>3)</sup>	105,2	101,0
Величина прожиточного минимума (в среднем на душу населения), руб. в месяц <sup>4)</sup>	-	2067	4534 <sup>5)</sup>	7037	8597	8809	9032	9031
Соотношение с величиной прожиточного минимума <sup>6)</sup> , процентов:								
среднедушевых денежных доходов	154,1 <sup>7)</sup>	225,9	291,0	281,7	255,9	253,8	252,1	254,7
среднемесячной номинальной начисленной заработной платы работников организаций	112,1 <sup>7)</sup>	210,0	243,0	271,5	234,1	244,4	258,8	242,0
среднего размера назначенных пенсий	98,6 <sup>7)</sup>	142,1	175,0	164,0	155,1	223,6 <sup>3)</sup>	163,0	171,0
Численность населения с денежными доходами ниже величины прожиточного минимума, тысяч человек	230,3 <sup>7)</sup>	119,7	74,5	85,0	99,5	100,6	101,3	99,6
в процентах от общей численности населения	33,2	17,0	10,5	12,1	14,1	14,3	14,4	14,2
в процентах к предыдущему году	82,9	92,9	74,9	99,5	117,1	101,1	100,7	98,3
Дефицит денежного дохода малоимущего населения:								
млн. руб. в месяц	66,2	69,5	95,9	171,8	243,4	252,1	259,7	255,7
в процентах от общего объема денежных доходов населения	6,5	2,1	1,0	1,2	1,6	1,6	1,6	1,6
Коэффициент фондов (коэффициент дифференциации доходов), в раз	8,5	10,1	11,3	11,8	11,1	11,0	10,9	11,0

<sup>1)</sup> Данные расчетные.

<sup>2)</sup> Данные за 2010, 2015-2018гг. приведены по состоянию на 1 января года, следующего за отчетным.

<sup>3)</sup> С учетом единовременной денежной выплаты произведенной в январе 2017года в соответствии с Федеральным законом от 22 ноября 2016 года №385-ФЗ в размере 5 тысяч рублей.

<sup>4)</sup> Оценка на основе данных, установленных Правительством РСО-Алания за 1-4 кварталы соответствующего года.

<sup>5)</sup> На основании Федерального закона от 24 октября 1997г. № 134-ФЗ «О прожиточном минимуме в Российской Федерации» в 2010г. и 2013г. изменен состав потребительской корзины для определения величины прожиточного минимума.

<sup>6)</sup> Соответствующей социально-демографической группы населения.

<sup>7)</sup> В расчетах использованы ретроспективные оценки величины прожиточного минимума, полученные на основе установленной в РСО-Алания потребительской корзины (в соответствии с Федеральным законом "О прожиточном минимуме в РФ").

## 7.2. ФАКТИЧЕСКОЕ КОНЕЧНОЕ ПОТРЕБЛЕНИЕ ДОМАШНИХ ХОЗЯЙСТВ

(в текущих ценах, млн. рублей)

	2000	2005	2010	2014	2015	2016	2017
<b>Фактическое конечное потребление домашних хозяйств</b>	<b>10996,9</b>	<b>34277,0</b>	<b>90595,2</b>	<b>141527,7</b>	<b>153187,0</b>	<b>160581,6</b>	<b>167114,7</b>
в том числе за счет: расходов домашних хозяйств	9514,5	27843,8	78922,3	120767,6	130788,9	137604,9	142718,6
из них:							
расходы на покупку товаров и оплату услуг	7660,8	22334,5	69227,2	109765,0	119636,3	126740,2	132178,2
потребление товаров и услуг в натуральной форме	1853,7	5509,3	9695,1	11002,2	11152,7	10864,8	10540,5
в том числе потребление продукции собственного производства <sup>1)</sup>	1715,4	4714,8	8995,6	11001,1	11152,3	10863,7	10540,0
социальных трансфертов в натуральной форме	1482,4	6433,2	11672,9	20760,1	22398,1	22976,7	24396,1
в том числе расходов государственного управления, оказывающих индивидуальные услуги	1470,2	6279,3	11617,6	20708,9	22345,7	-	-

<sup>1)</sup> За исключением социальных трансфертов в натуральной форме.

## 7.3. ФАКТИЧЕСКОЕ КОНЕЧНОЕ ПОТРЕБЛЕНИЕ ДОМАШНИХ ХОЗЯЙСТВ

(в процентах к итогу)

2005

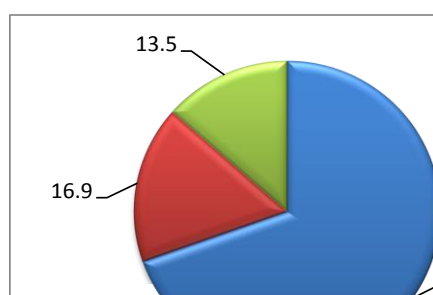

2018

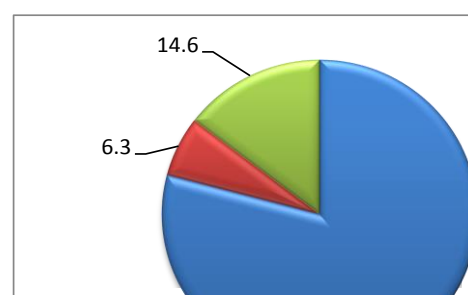

■ Покупка товаров и оплата услуг

■ Поступление товаров

■ Социальные трансферты в натуральной форме

## ДОХОДЫ И РАСХОДЫ НАСЕЛЕНИЯ

## 7.4. СОСТАВ И ИСПОЛЬЗОВАНИЕ ДЕНЕЖНЫХ ДОХОДОВ НАСЕЛЕНИЯ

(млн. рублей)

	2000	2005	2010	2014	2015	2016	2017
<b>Денежные доходы – всего</b>	<b>12353,8</b>	<b>39590,1</b>	<b>112736,2</b>	<b>167583,9</b>	<b>186016,6</b>	<b>188737,9</b>	<b>191978,7</b>
в том числе:							
доходы от предпринима- тельской деятельности	4177,2	9074,3	22043,5	29592,8	30725,9	31388,2	37162,1
оплата труда <sup>1)</sup>	3278,3	13081,4	28988,1	47736,1	48472,8	48506,2	51669,1
социальные выплаты	1885,4	7367,6	24549,9	35921,7	39340,5	41433,0	43575,3
доходы от собственности <sup>2)</sup>	172,0	597,3	2118,8	1949,7	2728,6	2905,8	2358,3
другие доходы	2840,9	9469,5	35035,9	52383,6	64748,8	64504,7	57213,9
<b>Денежные расходы и сбережения – всего</b>	<b>12353,8</b>	<b>39590,1</b>	<b>112736,2</b>	<b>167583,9</b>	<b>186016,6</b>	<b>188737,9</b>	<b>191978,7</b>
в том числе:							
покупка товаров и оплата услуг	9389,0	24271,2	72615,2	120728,8	131441,9	137300,9	143644,3
обязательные платежи и разнообразные взносы <sup>3)</sup>	445,2	1785,5	5070,7	12360,7	12843,2	13040,1	12696,1
приобретение недвижимости	3,5	166,5	122,6	897,0	334,3	330,6	375,0
прирост финансовых активов	2516,1	13366,8	34927,7	33597,4	41397,2	38066,3	35263,3
из него прирост денег на руках у населения	1789,9	7232,1	24730,0	22450,7	21319,5	22343,9	23254,7

<sup>1)</sup> В 2000 году доходы наемных работников от предприятий и организаций отражались в других доходах.<sup>2)</sup> С 2010 года доходы от продажи недвижимости отражены в других доходах.<sup>3)</sup> С 2014 года включая *деньги отсланные*.

## 7.5. СТРУКТУРА ДЕНЕЖНЫХ ДОХОДОВ И РАСХОДОВ НАСЕЛЕНИЯ

(в процентах от общего объема)

	2000	2005	2010	2014	2015	2016	2017
<b>Денежные доходы – всего</b>	<b>100</b>	<b>100</b>	<b>100</b>	<b>100</b>	<b>100</b>	<b>100</b>	<b>100</b>
в том числе:							
доходы от предпринимательской деятельности	33,8	22,9	19,5	17,6	16,5	16,6	19,4
оплата труда	26,5	33,1	25,7	28,5	26,1	25,7	26,9
социальные выплаты	15,3	18,6	21,8	21,4	21,1	22,0	22,7
доходы от собственности	1,4	1,5	1,9	1,2	1,5	1,5	1,2
другие доходы	23,0	23,9	31,1	31,3	34,8	34,2	29,8
<b>Денежные расходы и сбережения – всего</b>	<b>100</b>	<b>100</b>	<b>100</b>	<b>100</b>	<b>100</b>	<b>100</b>	<b>100</b>
в том числе:							
покупка товаров и оплата услуг	76,0	61,3	64,4	72,0	70,7	72,7	74,8
обязательные платежи и разнообразные взносы	3,6	4,5	4,5	7,4	6,9	6,9	6,6
приобретение недвижимости	0,0	0,4	0,1	0,5	0,2	0,2	0,2
прирост финансовых активов	20,4	33,8	31,0	20,1	22,2	20,2	18,4
из него прирост, уменьшение (-) денег на руках у населения	14,5	18,3	21,9	13,4	11,5	11,8	12,1

## 7.6. СРЕДНЕМЕСЯЧНАЯ НОМИНАЛЬНАЯ НАЧИСЛЕННАЯ ЗАРАБОТНАЯ ПЛАТА РАБОТНИКОВ ОРГАНИЗАЦИЙ ПО ВИДАМ ЭКОНОМИЧЕСКОЙ ДЕЯТЕЛЬНОСТИ

	2017	2018
<b>Всего, рублей</b>	<b>24714,7</b>	<b>26806,3</b>
Сельское, лесное хозяйство, охота, рыболовство и рыбоводство	11240,2	15360,2
Добыча полезных ископаемых	21177,8	24001,1
добыча угля	-	-
добыча сырой нефти и природного газа	-	-
добыча металлических руд	-	-
Обрабатывающие производства	20432,5	21319,9
производство пищевых продуктов	8896,7	10597,9
производство напитков	16067,8	19397,0
производство табачных изделий	-	25769,0
производство текстильных изделий	13233,8	12337,4
производство одежды	11224,7	12722,6
производство кожи и изделий из кожи	-	-
обработка древесины и производство изделий из дерева и пробки, кроме мебели, производство изделий из соломки и материалов для плетения	10806,4	10807,7
производство бумаги и бумажных изделий	7982,4	7983,3
деятельность полиграфическая и копирование носителей информации	16676,8	17938,6
производство кокса и нефтепродуктов	10975,5	10974,5
производство химических веществ и химических продуктов	10120,5	10120,6
производство лекарственных средств и материалов, применяемых в медицинских целях	-	-
производство резиновых и пластмассовых изделий	10263,0	9644,5
производство прочей неметаллической минеральной продукции	9692,1	11667,3
производство металлургическое	36395,69	34220,9
производство готовых металлических изделий, кроме машин и оборудования	11706,6	13006,0
производство компьютеров, электронных и оптических изделий	21585,5	25727,6
производство электрического оборудования	16449,3	19150,9
производство машин и оборудования, не включенных в другие группировки	27701,4	21012,5

	2017	2018
производство автотранспортных средств, прицепов и полуприцепов	-	-
производство прочих транспортных средств и оборудования	18595,3	18829,3
производство мебели	9916,5	10150,8
производство прочих готовых изделий	14628,3	15968,7
ремонт и монтаж машин и оборудования	12294,5	3183,9
Обеспечение электрической энергией, газом и паром; кондиционирование воздуха	33226,7	34317,3
Водоснабжение; водоотведение, организация сбора и утилизации отходов, деятельность по ликвидации загрязнений	18202,2	19275,8
Строительство	12368,2	18559,9
Торговля оптовая и розничная; ремонт автотранспортных средств и мотоциклов	13488,5	14394,3
Транспортировка и хранение	21718,8	23497,1
из нее деятельность почтовой связи и курьерская деятельность	16760,0	17399,2
Деятельность гостиниц и предприятий общественного питания	13381,9	14967,9
Деятельность в области информации и связи	24323,1	27470,8
Деятельность финансовая и страховая	43241,2	45477,3
Деятельность по операциям с недвижимым имуществом	17618,2	17688,4
Деятельность профессиональная, научная и техническая	18675,3	20573,9
научные исследования и разработки	27273,6	33770,2
Деятельность административная и сопутствующие дополнительные услуги	16273,6	16695,5
Государственное управление и обеспечение военной безопасности; социальное обеспечение	48043,4	45542,8
Образование	19156,1	21258,2
Деятельность в области здравоохранения и социальных услуг	19816,6	25338,8
Деятельность в области культуры, спорта, организации досуга и развлечений	16858,5	22648,3

### 7.7.СРЕДНЕМЕСЯЧНАЯ НАЧИСЛЕННАЯ ЗАРАБОТНАЯ ПЛАТА РАБОТНИКОВ ОРГАНИЗАЦИЙ

Годы	Среднемесячная начисленная заработная плата (в ценах соответствующего года)		Отношение среднемесячной заработной платы и выплат социального характера к величине прожиточного минимума трудоспособного населения, процентов
	руб.	долл. США (исходя из среднегодового официального курса доллара США)	
2000	1166,7	41	- <sup>1)</sup>
2005	4722,3	164	210
2010	11817,6	389	243
2013	18664,0	586	274
2014	20310,6	529	272
2015	21266,6	349	234
2016	22806,4	341	244
2017	24714,7	424	259
2018	26806,3 <sup>2)</sup>	426	282

<sup>1)</sup> Величина прожиточного минимума не установлена Правительством РСО-Алания.

<sup>2)</sup> Предварительные данные.

### 7.8.РАСПРЕДЕЛЕНИЕ НАСЕЛЕНИЯ ПО ВЕЛИЧИНЕ СРЕДНЕДУШЕВЫХ ДЕНЕЖНЫХ ДОХОДОВ

(в процентах к итогу)

	2010	2014	2015	2016	2017	2018 <sup>1)</sup>
<b>Все население</b>	<b>100</b>	<b>100</b>	<b>100</b>	<b>100</b>	<b>100</b>	<b>100</b>
в том числе со среднедушевыми денежными доходами в месяц, руб.						
до 7000,0	27,1	11,9	8,3	7,9	7,4	7,3
7000,1 – 10000,0	19,8	13,6	11,5	11,1	10,8	10,6
10000,1 – 14000,0	19,5	17,9	16,7	16,5	16,2	16,1
14000,1 – 19000,0	14,6	17,6	18,0	18,0	17,9	17,8
19000,1 – 27000,0	11,0	17,6	19,4	19,6	19,8	19,9
27000,1 – 45000,0	6,5	15,2	18,1	18,6	19,1	19,3
45000,1 – 60000,0	1,5	3,7	4,7	4,8	5,1	5,2
свыше 60000,0	-	2,5	3,3	3,5	3,7	3,8

<sup>1)</sup> Предварительные данные.



**7.9. РАСПРЕДЕЛЕНИЕ ОБЩЕГО ОБЪЕМА ДЕНЕЖНЫХ ДОХОДОВ НАСЕЛЕНИЯ<sup>1)</sup>**

	2000	2005	2010	2014	2015	2016	2017	2018 <sup>2)</sup>
<b>Денежные доходы – всего, процентов</b>	<b>100</b>	<b>100</b>	<b>100</b>	<b>100</b>	<b>100</b>	<b>100</b>	<b>100</b>	<b>100</b>
в том числе по 20-ти процентным группам населения:								
первая (с наименьшими доходами)	7,4	6,8	6,4	6,2	6,4	6,5	6,5	6,5
вторая	12,3	11,7	11,2	11,1	11,3	11,3	11,4	11,3
третья	16,9	16,4	16,0	15,9	16,1	16,1	16,1	16,1
четвертая	23,1	23,0	23,0	22,9	23,0	23,0	23,0	23,0
пятая (с наибольшими доходами)	40,3	42,1	43,4	43,9	43,2	43,1	43,0	43,1
Коэффициент Джини (индекс концентрации доходов)	0,327	0,351	0,367	0,373	0,365	0,364	0,363	0,364

<sup>1)</sup> Оценка на основании данных выборочных обследований домашних хозяйств и денежных доходов населения.

<sup>2)</sup> Предварительные данные.

**7.10. ВЕЛИЧИНА ПРОЖИТОЧНОГО МИНИМУМА<sup>1)</sup>**

(в среднем на душу населения; рублей в месяц)

	Все население	из него по социально-демографическим группам		
		трудоспособное население	пенсионеры	дети
<b>2010</b>	<b>4534</b>	<b>4863</b>	<b>3759</b>	<b>4429</b>
I квартал	4391	4705	3668	4274
II квартал	4455	4764	3716	4370
III квартал	4512	4847	3724	4406
IV квартал	4776	5136	3927	4667
<b>2013<sup>2)</sup></b>	<b>6407</b>	<b>6824</b>	<b>5230</b>	<b>6380</b>
I квартал	6156	6557	5036	6114
II квартал	6481	6896	5280	6484
III квартал	6496	6918	5287	6483
IV квартал	6496	6924	5315	6437
<b>2014</b>	<b>7037</b>	<b>7480</b>	<b>5731</b>	<b>7062</b>
I квартал	6734	7162	5489	6741
II квартал	7174	7622	5830	7223
III квартал	6956	7398	5665	6969
IV квартал	7284	7739	5938	7316
<b>2015</b>	<b>8597</b>	<b>9084</b>	<b>6951</b>	<b>8845</b>
I квартал	8511	9002	6899	8710
II квартал	8837	9335	7135	9106
III квартал	8463	8948	6826	8704
IV квартал	8578	9049	6943	8860
<b>2016</b>	<b>8809</b>	<b>9331</b>	<b>7106</b>	<b>9012</b>
I квартал	8701	9179	7035	8997
II квартал	8942	9501	7161	9115
III квартал	8698	9214	7031	8880
IV квартал	8896	9431	7197	9054
<b>2017</b>	<b>9032</b>	<b>9550</b>	<b>7347</b>	<b>9225</b>
I квартал	8950	9464	7217	9204
II квартал	9305	9911	7489	9372
III квартал	9129	9651	7400	9357
IV квартал	8742	9173	7281	8965
<b>2018</b>	<b>9031</b>	<b>9506</b>	<b>7386</b>	<b>9315</b>
I квартал	8881	9324	7370	9120
II квартал	9181	9635	7540	9520
III квартал	9049	9532	7315	9402
IV квартал	9014	9532	7318	9216

<sup>1)</sup> I-IV кварталы приведены данные о величине прожиточного минимума, установленной Правительством РСО-Алания в соответствии с Федеральным законом от 24 октября 1997г. № 134-ФЗ "О прожиточном минимуме в Российской Федерации"; за год – оценка на основе указанных данных.

<sup>2)</sup> На основании Федерального закона от 3 декабря 2012 г. № 233-ФЗ «О внесении изменений в Федеральный закон «О прожиточном минимуме в Российской Федерации» с 2013 г. изменен порядок расчета величины прожиточного минимума.

## 7.11. СОСТАВ ПОТРЕБИТЕЛЬСКИХ РАСХОДОВ ДОМАШНИХ ХОЗЯЙСТВ<sup>1)</sup>

(по материалам выборочного обследования бюджетов домашних хозяйств,  
в среднем на члена домашнего хозяйства; рублей в месяц)

	2005	2010	2014	2015	2016	2017	2018
<b>Потребительские расходы – всего</b>	<b>2844,7</b>	<b>6702,5</b>	<b>9376,5</b>	<b>11034,4</b>	<b>11400,0</b>	<b>11403,3</b>	<b>12298,8</b>
в том числе по целям потребления:							
продукты питания	1133,4	2354,9	3277,3	3945,0	4151,9	4456,2	4472,1
алкогольные напитки, табачные изделия	59,9	76,5	91,1	130,7	91,3	125,3	130,7
одежда и обувь	342,6	1042,5	1061,9	1447,4	1379,5	1444,7	1517,7
жилищно-коммунальные услуги, топливо	303,6	580,1	877,0	964,5	1141,9	1149,7	1103,8
предметы домашнего обихода, бытовая техника, уход за домом	164,9	418,2	958,5	955,1	1038,4	1059,9	1083,6
здравоохранение	85,1	263,5	443,6	329,5	344,9	429,6	337,4
транспорт	229,0	700,3	755,4	1328,1	1326,8	941,0	1264,6
связь	123,9	360,1	455,7	494,2	512,3	490,4	527,5
организации отдыха и культурных мероприятий	155,3	308,7	721,6	482,7	431,2	369,6	556,8
образование	28,1	52,0	39,4	46,6	82,4	36,9	161,8
гостиницы, кафе и рестораны	26,9	119,7	110,8	132,0	150,0	132,9	253,7
другие товары и услуги	192,0	426,0	584,2	778,6	749,4	767,1	889,1

<sup>1)</sup> В соответствии с Классификатором индивидуального потребления домашних хозяйств по целям (КИПЦ-ДХ).

## 7.12. СТРУКТУРА ПОТРЕБИТЕЛЬСКИХ РАСХОДОВ ДОМАШНИХ ХОЗЯЙСТВ

(по материалам выборочного обследования бюджетов домашних хозяйств, в процентах к итогу)

	2000	2005	2010	2014	2015	2016	2017	2018
<b>Потребительские расходы – всего</b>	<b>100</b>	<b>100</b>	<b>100</b>	<b>100</b>	<b>100</b>	<b>100</b>	<b>100</b>	<b>100</b>
в том числе:								
расходы на покупку продуктов для домашнего питания	59,1	39,8	35,1	35,0	35,8	36,4	39,1	36,4
из них на покупку:								
хлеба и хлебных продуктов	9,8	6,2	5,1	5,0	5,2	5,8	6,0	5,4
картофеля	1,8	0,8	0,9	0,8	0,6	0,5	0,8	0,7
овощей и бахчевых	4,9	4,4	3,8	3,8	3,8	3,8	4,4	4,4
фруктов и ягод	3,8	3,2	3,3	2,7	2,9	2,8	3,3	3,5
мяса и мясных продуктов	14,4	10,9	9,2	9,3	10,4	10,7	11,3	9,4
рыбы и рыбных продуктов	2,0	1,4	1,4	2,2	1,6	1,6	1,7	1,6
молока и молочных продуктов	9,2	5,9	5,3	6,0	5,9	5,5	6,1	5,8
сахара и кондитерских изделий	6,8	3,6	2,6	1,8	2,0	2,5	1,7	2,0
яиц	1,9	0,6	0,5	0,5	0,6	0,5	0,5	0,6
масла растительного и других жиров	1,4	0,9	0,7	0,6	0,5	0,5	0,5	0,5
чая, кофе, безалкогольных напитков и других продуктов	3,1	1,9	2,3	2,3	2,3	2,2	2,8	2,5
расходы на питание вне дома	1,3	0,7	1,6	0,9	1,2	1,1	1,1	2,0

Уровень жизни населения

Продолжение таблицы 7.12

	2000	2005	2010	2014	2015	2016	2017	2018
расходы на покупку алкогольных напитков	1,1	1,1	0,5	0,6	0,5	0,3	0,5	0,5
расходы на покупку непродовольственных товаров	26,1	33,1	36,9	35,1	39,4	38,4	37,2	38,3
из них на покупку:								
одежды, обуви, белья, тканей	14,0	11,4	15,3	11,1	12,9	12,0	12,4	12,2
теле радиоаппаратуры, предметов для отдыха и увлечений	1,2	3,4	2,4	2,8	2,2	2,4	1,7	2,2
транспортных средств	0,2	1,1	3,0	2,0	3,4	3,6	1,3	3,8
товаров и принадлежностей по ведению хозяйства, мебели	2,8	4,5	4,3	8,2	6,8	6,7	7,3	7,4
строительных материалов	1,1	2,4	0,4	0,6	0,6	0,8	1,0	0,6
топлива	1,2	2,3	2,9	2,8	5,1	5,3	5,1	4,6
табачных изделий	1,9	1,0	0,6	0,4	0,7	0,5	0,6	0,5
предметов личной гигиены, фармацевтических и медицинских товаров и др.	3,5	4,8	5,7	5,6	5,3	5,4	5,6	5,2
других непродовольственных товаров	0,2	2,2	2,3	1,6	2,4	1,7	2,2	1,8
расходы на оплату услуг	12,4	25,3	25,9	28,4	23,1	23,8	22,1	22,8
из них на оплату:								
жилищно-коммунальных услуг	2,9	7,1	8,3	8,7	7,8	9,3	8,7	8,4
в том числе:								
жилья	0,8	1,7	0,9	0,8	0,8	1,2	0,8	1,1
электроэнергии	0,6	1,1	1,3	1,5	1,4	1,6	1,7	1,4
газа	1,0	1,4	2,3	2,6	2,2	2,5	2,4	2,7
центрального отопления	0,2	0,8	1,0	1,2	1,2	1,5	1,2	0,9
прочих коммунальных услуг	0,3	2,1	2,8	2,6	2,2	2,5	2,6	2,3
бытовых услуг	2,7	3,8	2,6	2,6	3,7	3,5	3,0	2,2
в том числе по ремонту:								
одежды и обуви	0,6	0,1	0,1	0,1	0,1	0,1	0,1	0,0
транспортных средств	-	0,4	1,0	0,4	1,4	1,3	0,5	0,5
квартир, домов и других построек	0,4	1,4	0,1	0,3	0,4	0,1	0,4	0,1
услуг учреждений культуры	0,1	1,8	1,5	5,0	1,6	1,5	1,8	2,5
услуг в системе образования	0,7	1,4	1,9	1,7	1,3	1,9	1,3	2,4
в том числе в системе дошкольного воспитания	0,1	0,1	0,2	0,5	0,3	0,4	0,5	0,7
медицинских услуг	0,4	1,3	1,3	2,2	1,0	1,1	1,6	0,8
санаторно-оздоровительных услуг	0,1	0,8	1,2	0,2	0,5	0,2	0,0	0,6
услуг правового характера	0,1	0,0	0,0	0,0	0,0	0,0	0,0	0,0
услуг пассажирского транспорта	3,8	4,1	3,2	2,6	2,0	1,3	1,3	1,3
услуг связи	1,5	3,9	5,0	4,3	4,1	4,0	3,7	3,3
прочих услуг	0,1	1,1	0,9	1,1	1,1	1,0	0,7	1,3

## ЖИЛИЩНЫЕ УСЛОВИЯ НАСЕЛЕНИЯ

### 7.13. ЖИЛИЩНЫЙ ФОНД<sup>1)</sup>

(на конец года; общая площадь жилых помещений)

	2000	2005	2010	2014	2015	2016	2017	2018 <sup>2)</sup>
Весь жилищный фонд:								
всего, тыс. м <sup>2</sup>	13750,2	17880,1	18572,7	19081,2	19436,2	19667,8	19915,6	20078,3
в среднем на одного жителя, м <sup>2</sup>	19,5	25,3	26,1	27,1	27,6	28,0	28,4	28,7

<sup>1)</sup> В связи с отсутствием нормативно-правового акта, устанавливающего порядок государственного учета жилищного фонда в Российской Федерации, в том числе его государственного технического учета (включая техническую инвентаризацию), официальная статистическая информация с 2013 г. сформирована по неполному кругу собственников жилищного фонда.

<sup>2)</sup> Расчетные данные.

### 7.14. НАЛИЧИЕ ПРЕДМЕТОВ ДЛИТЕЛЬНОГО ПОЛЬЗОВАНИЯ В ДОМАШНИХ ХОЗЯЙСТВАХ

(по материалам выборочного обследования бюджетов домашних хозяйств; на конец года; на 100 домохозяйств; штук)

	2000	2005	2010	2014	2015	2016	2017	2018
Телевизоры <sup>1)</sup>	124	122	152	166	170	158	173	171
Видеомагнитофоны, видеокамеры <sup>2)</sup>	48	81	56	58	67	48	52	54
Музыкальные центры	9	44	37	32	18	9	23	27
Персональные компьютеры	2	15	52	82	102	95	84	94
Холодильники, морозильники	97	105	109	116	116	111	114	115
Стиральные машины	97	93	92	100	107	98	100	101
Микроволновые печи <sup>3)</sup>	-	25	53	60	76	93	89 <sup>2)</sup>	87
Электропылесосы	75	76	83	78	90	90	97	94
Мобильные телефоны <sup>4)</sup>	-	92	237	266	293	285	280	290
Легковые автомобили	14	29	57	59	57	70	67	58

<sup>1)</sup> Начиная с 2015 года, включая домашний кинотеатр

<sup>2)</sup> Начиная с 2015 года, включая кинокамеры

<sup>3)</sup> Начиная с 2017 года, включая мультиварки

<sup>4)</sup> Наблюдается с 2001 года.

### 7.15. ПРЕДОСТАВЛЕНИЕ ЖИЛЫХ ПОМЕЩЕНИЙ ГРАЖДАНАМ

	2000	2005	2010	2014	2015	2016	2017
Число семей (включая одиноких) состоявших на учете в качестве нуждающихся в жилых помещениях (на конец года):							
единиц	9286	11991	12041	12289	12468	12488	12433
в процентах от общего числа семей (включая одиноких)	5,3	6,0	6,0	6,0	6,1	6,1	6,1
Число семей (включая одиноких) получивших жилые помещения и улучшивших жилищные условия за год:							
единиц	92	272	476	366	500	667	652
в процентах от числа семей, состоящих на учете в качестве нуждающихся в жилых помещениях	1,0	2,3	4,0	3,1	4,1	5,3	5,2

### 7.16. РАЗВИТИЕ ИНФРАСТРУКТУРЫ СЕЛЬСКОЙ МЕСТНОСТИ

	2000	2005	2010	2014	2015	2016	2017	2018
Ввод в действие в сельской местности:								
водопроводных сетей, км	13,2	19,45	0,2	69,4	-	32,0	57,9	6,7
газовых сетей, тыс. км	53,70	27,07	71,8	16,7	1,3	50,2	-	49,3
АТС, тыс. номеров	1,41	2,10	0,1	1,7	-	-	-	-
линий электропередачи для электрификации сельского хозяйства, тыс. км								
напряжением 0,4 кВ	-	-	-	-	-	-	-	-
напряжением 6-20 кВ	-	-	-	-	-	-	-	-
автомобильных дорог с твердым покрытием, км:								
общего пользования								
местного регионального или межмуниципального значения	-	-	-	-	-	-	-	-
необщего пользования в сельском хозяйстве	-	-	-	-	-	-	-	-

### 7.17. ЧИСЛО ЗАРЕГИСТРИРОВАННЫХ ПРАВ НА ЖИЛЫЕ ПОМЕЩЕНИЯ НА ОСНОВАНИИ ДОГОВОРОВ КУПЛИ-ПРОДАЖИ ГРАЖДАНАМ И ЮРИДИЧЕСКИМ ЛИЦАМ

	2005	2010	2014	2015	2016	2017	2018
Число зарегистрированных прав на жилые помещения на основании договоров купли-продажи, единиц	6939	8480	18068	14217	16042	19014	11094
в том числе населению	6870	8286	17860	14047	15857	18579	11044
Общая площадь жилых помещений, на которые зарегистрированы права на основании договоров купли-продажи, тыс. м <sup>2</sup>	395,7	314,8	783,0	632,4	574,3	695,8	406,8
в том числе населению	391,6	302,6	774,4	625,8	567,9	683,7	403,7

## 8. ОБРАЗОВАНИЕ

Раздел представляет данные о деятельности организаций, осуществляющих образовательную деятельность по образовательным программам дошкольного образования, присмотр и уход за детьми; образовательным программам начального, основного и среднего общего образования; образовательным программам среднего профессионального образования; образовательным программам высшего образования – программам бакалавриата, программам специалитета, программам магистратуры.

По данным Северная Осетиястата приведена официальная статистическая информация по организациям, осуществляющим образовательную деятельность по образовательным программам дошкольного образования, присмотр и уход за детьми; по данным Минобрнауки Российской Федерации, Минобрнауки РСО-Алания – по общеобразовательным организациям и профессиональным образовательным организациям, осуществляющим подготовку квалифицированных рабочих, служащих (начиная с 2011 г.); по профессиональным образовательным организациям, осуществляющим подготовку специалистов среднего звена и образовательным организациям высшего образования (с 2013 г.).

К организациям, осуществляющим образовательную деятельность по образовательным программам дошкольного образования, присмотр и уход за детьми относятся организации: дошкольные образовательные, общеобразовательные, профессиональные образовательные организации, высшего образования, дополнительного образования детей, иные юридические лица (организации здравоохранения, социального обслуживания, науки, культуры и др., осуществляющие образовательную деятельность по образовательным программам дошкольного образования, присмотр и уход за детьми в качестве дополнительной к своей основной деятельности).

Согласно Закону Российской Федерации от 29.12.2012 г. № 273-ФЗ "Об образовании в Российской Федерации" к воспитанникам относятся лица, осваивающие образовательную программу дошкольного образования, в отношении которых установлен только присмотр и уход.

**Общее образование** может быть получено в общеобразовательных организациях, профессиональных образовательных организациях, образовательных организациях высшего образования, иных организациях. К иным организациям относятся организации, осуществляющие обучение по образовательным программам начального, основного и среднего общего образования в качестве дополнительной к своей основной деятельности.

**Среднее профессиональное образование** по программам подготовки квалифицированных рабочих, служащих и программам подготовки специалистов среднего звена может быть получено в профессиональных образовательных организациях и образовательных организациях высшего образования, осуществляющих образовательную деятельность по образовательным программам среднего профессионального образования – программам подготовки квалифицированных рабочих, служащих; и программам подготовки специалистов среднего звена.

**Высшее образование** по программам бакалавриата, специалитета и магистратуры может быть получено в образовательных организациях высшего образования и научных организациях по программам магистратуры; высшее образование по подготовке кадров высшей квалификации по программам подготовки научно-педагогических кадров в аспирантуре – в образовательных организациях высшего образования, организациях дополнительного профессионального образования и научных организациях (информация размещена в разделе 22 "Научные исследования и инновации").

В общую численность студентов, обучающихся по программам подготовки специалистов среднего звена, программам бакалавриата, специалитета и магистратуры включены иностранные граждане, обучающиеся в РСО-Алания на условиях общего приема. С 2013 года – иностранные граждане и лица без гражданства, обучающиеся в РСО-Алания как на условиях общего приема, так и по международным соглашениям.

## ДОШКОЛЬНОЕ ОБРАЗОВАНИЕ

**8.1. ОРГАНИЗАЦИИ, ОСУЩЕСТВЛЯЮЩИЕ ОБРАЗОВАТЕЛЬНУЮ ДЕЯТЕЛЬНОСТЬ ПО ОБРАЗОВАТЕЛЬНЫМ ПРОГРАММАМ ДОШКОЛЬНОГО ОБРАЗОВАНИЯ, ПРИСМОТР И УХОД ЗА ДЕТЬМИ**

(на конец года)

Годы	Число организаций – всего <sup>1)</sup> , единиц	в том числе		Численность воспитанников - всего, тыс. человек	в том числе		На 1000 детей в возрасте 1-6 лет приходится мест		
		в городах и поселках городского типа	в сельской местности		в городах и поселках городского типа	в сельской местности	всего	в городах и поселках городского типа	в сельской местности
1990	288	186	102	32,9	24,9	8,0	101	102	101
1995	251	160	91	25,3	19,4	5,9	103	104	100
2000	222	136	86	21,7	16,6	5,1	102	107	88
2010	212	124	88	26,1	19,8	6,2	120	126	104
2011	212	122	90	27,4	20,9	6,5	107	108	104
2012	215	122	93	28,8	21,7	7,1	111	111	110
2014	214	124	90	30,1	23,0	7,1	124	130	107
2015	245	141	104	33,0	25,1	7,9	118	122	107
2016	273	149	124	35,1	25,7	9,4	118	125	103
2017	241	148	93	34,5	26,2	8,3	121	128	102
2018	238	146	92	34,8	26,3	8,5	122	130	103

<sup>1)</sup> С 2015 г. – число организаций, осуществляющих образовательную деятельность по образовательным программам дошкольного образования, присмотр и уход за детьми (без филиалов и территориально обособленных структурных подразделений).

**8.2. ЧИСЛЕННОСТЬ ВОСПИТАННИКОВ В ОРГАНИЗАЦИЯХ, ОСУЩЕСТВЛЯЮЩИХ ОБРАЗОВАТЕЛЬНУЮ ДЕЯТЕЛЬНОСТЬ ПО ОБРАЗОВАТЕЛЬНЫМ ПРОГРАММАМ ДОШКОЛЬНОГО ОБРАЗОВАНИЯ, ПРИСМОТР И УХОД ЗА ДЕТЬМИ**

(на конец года)

	2016	2017	2018
Численность воспитанников в организациях, осуществляющих образовательную деятельность по образовательным программам дошкольного образования, присмотр и уход за детьми – всего, чел.	35134	34534	34753
в том числе:			
в городах и поселках городского типа	25731	26178	26268
в сельской местности	9403	8356	8485
Из них численность воспитанников:			
дошкольных образовательных организаций	31269	31930	32415
в том числе:			
в городах и поселках городского типа	23035	23836	24175
в сельской местности	8234	8094	8240
Численность воспитанников, приходящихся на 100 мест в организациях, осуществляющих образовательную деятельность по образовательным программам дошкольного образования, присмотр и уход за детьми, человек	118	121	122
в том числе:			
в городах и поселках городского типа	125	128	130
в сельской местности	103	102	103

### 8.3. ЧИСЛЕННОСТЬ И УРОВЕНЬ ОБРАЗОВАНИЯ ПЕДАГОГИЧЕСКИХ РАБОТНИКОВ ОРГАНИЗАЦИЙ, ОСУЩЕСТВЛЯЮЩИХ ОБРАЗОВАТЕЛЬНУЮ ДЕЯТЕЛЬНОСТЬ ПО ОБРАЗОВАТЕЛЬНЫМ ПРОГРАММАМ ДОШКОЛЬНОГО ОБРАЗОВАНИЯ, ПРИСМОТР И УХОД ЗА ДЕТЬМИ

	Численность педагогических работников, человек	из них имеют образование, процентов			
		высшее профессиональное	из них педагогическое	среднее профессиональное	из них педагогическое
<b>2016</b>					
Педагогические работники					
всего	3680	62,6	61,8	37,3	36,7
из них:					
воспитатели (включая старших воспитателей)	2655	58,0	57,1	41,8	41,2
музыкальные руководители	283	41,7	41,3	58,3	57,6
инструкторы по физической культуре	143	69,2	68,5	30,8	30,1
учителя-логопеды	146	98,6	98,6	1,4	1,4
учителя-дефектологи	17	94,1	94,1	5,9	5,9
педагоги-психологи	163	98,2	97,5	1,8	1,8
педагоги дополнительного образования	104	79,8	78,8	20,2	20,2
другие педагогические работники	150	84,0	83,3	16,0	16,0
<b>2017</b>					
Педагогические работники					
всего	3514	62,8	61,8	36,9	36,6
из них:					
воспитатели (включая старших воспитателей)	2661	58,9	58,1	40,8	40,5
музыкальные руководители	254	45,3	43,3	54,7	53,5
инструкторы по физической культуре	134	69,4	69,4	30,6	30,6
учителя-логопеды	145	97,9	96,6	2,1	2,1
учителя-дефектологи	20	95,0	95,0	5,0	5,0
педагоги-психологи	140	97,9	93,6	2,1	2,1
педагоги дополнительного образования	40	77,5	77,5	22,5	22,5
другие педагогические работники	111	85,6	84,7	14,4	13,5
<b>2018</b>					
Педагогические работники					
всего	3471	64,3	62,5	35,3	35,1
из них:					
воспитатели (включая старших воспитателей)	2625	61	59,4	38,5	38,4
музыкальные руководители	257	44,4	42,4	54,9	53,7
инструкторы по физической культуре	128	66,4	65,6	32,8	32,8
учителя-логопеды	153	98	96,1	2,0	2,0
учителя-дефектологи	21	95,2	95,2	4,8	4,8
педагоги-психологи	136	98,5	94,1	1,5	1,5
педагоги дополнительного образования	40	80	77,5	20	20,0
другие педагогические работники	103	85,4	82,5	14,6	13,6



**8.4. ОБРАЗОВАТЕЛЬНЫЕ ОРГАНИЗАЦИИ ВЫСШЕГО ОБРАЗОВАНИЯ<sup>1)</sup>**

(на начало учебного года)

Годы	Число образовательных организаций	Численность студентов – всего, тыс. человек	в том числе по формам обучения			На 10 000 человек населения приходилось студентов
			очная	очно-заочная	заочная	
1990/91	4	18,8	10,7	1,0	7,1	288
1995/96	5	19,0	12,4	-	6,6	282
2000/01	8	24,3	16,4	-	7,9	346
2010/11	13	33,9	18,3	1,1	14,5	476
2012//13	13	32,0	16,7	0,2	15,0	453
2013/14	12	30,2	16,0	0,5	13,7	429
2014/15	12	29,7	15,7	0,5	13,5	421
2015/16	11	26,1	14,0	0,6	11,6	371
2016/17	7	24,8	13,7	0,6	10,5	329
2017/18	6	22,9	13,6	0,7	8,6	326
2018/19	6	20,2	13,2	0,7	6,3	288

<sup>1)</sup> По данным Министерства образования и науки РСО-Алания.**8.5. ЧИСЛЕННОСТЬ ПРОФЕССОРСКО-ПРЕПОДАВАТЕЛЬСКОГО ПЕРСОНАЛА ОБРАЗОВАТЕЛЬНЫХ ОРГАНИЗАЦИЙ ВЫСШЕГО ОБРАЗОВАНИЯ<sup>1)</sup>**

(на начало учебного года; человек)

	2000/01	2012/13	2014/15	2015/16	2016/17	2017/18	2018/19
<b>Государственные и муниципальные образовательные организации высшего образования</b>							
Численность профессорско-преподавательского персонала (штатный персонал) <sup>1)</sup> - всего	1936	2126	1745	1541	1506	1478	1398
из них имеют:							
ученую степень доктора наук	181	259	241	226	224	212	205
кандидата наук	916	1244	1074	980	954	943	886
ученое звание профессора	189	212	199	179	157	146	139
доцента	540	562	665	609	592	612	589
<b>Частные образовательные организации высшего образования</b>							
Численность профессорско-преподавательского персонала - всего	85	137	220	195	161	60	35
из них имеют:							
ученую степень доктора наук	8	8	46	45	39	4	2
кандидата наук	16	82	126	114	93	43	24
ученое звание профессора	11	8	46	43	39	3	2
доцента	17	22	53	48	42	14	13

<sup>1)</sup> По данным Министерства образования и науки РСО-Алания.

### 9.ЗДРАВООХРАНЕНИЕ

В разделе приведены данные о сети и кадрах медицинских организаций, о заболеваемости и инвалидности населения.

**В общую численность врачей и среднего медицинского персонала** включаются лица с высшим медицинским образованием и со средним медицинским образованием соответственно, занятые в лечебно-профилактических организациях, организациях служб по надзору в сфере защиты прав потребителей и благополучия человека, учреждениях социального обеспечения, клиниках ВУЗов и НИИ, дошкольных учреждениях, школах, домах ребенка и др.

В больничных организациях учету подлежат **койки**, оборудованные необходимым инвентарем.

**В число врачебных амбулаторно-поликлинических организаций** включаются все медицинские организации, которые ведут амбулаторный прием (поликлиники, амбулатории, диспансеры, поликлинические отделения в составе больничных организаций и др.).

**Санаторно-курортные организации** - лечебно-профилактические организации, оснащенные койками и обеспечивающие реабилитационное лечение населения, главным образом, на основе использования целебных свойств природных факторов. К ним относятся санатории, санатории-профилактории, пансионаты с лечением и др.

**Организации отдыха** – оздоровительные организации, предназначенные для отдыха. К ним относятся дома, пансионаты и другие организации отдыха, туристские базы.

Санаторно-курортные организации и организации отдыха расположены, как правило, в пределах курортов, лечебно-оздоровительных местностей, в пригородных зонах.

#### 9.1.ОСНОВНЫЕ ПОКАЗАТЕЛИ ЗДРАВООХРАНЕНИЯ

(на конец года)

	2000	2005	2010	2014	2015	2016	2017	2018
Численность врачей:								
всего, человек	4440	4676	5042	4961	4536	4684	4854	4702
на 10 000 человек населения	63,0	66,2	70,8	70,3	64,5	66,6	69,2	67,2
Численность среднего медицинского персонала:								
всего, человек	6730	7099	7398	7654	7818	8027	7840	7638
на 10 000 человек населения	95,5	101,4	103,8	108,5	111,1	114,1	111,7	109,2
Число больничных организаций, единиц	33	31	31	34	32	31	31	30
Число больничных коек: <sup>1)</sup>								
всего, тыс.	7,1	7,2	7,1	6,2	6,2	6,3	6,3	6,2
на 10 000 человек населения	100,9	101,6	100,1	87,9	88,6	90,1	90,4	88,8
Число амбулаторно-поликлинических организаций <sup>2)</sup> , единиц	106	110	99	115	107	109	118	141
Мощность амбулаторно-поликлинических организаций, посещений в смену								
всего, тыс.	15,7	18,4	15,5	17,1	18,6	18,5	18,8	18,9
на 10 000 человек населения	225	260	218	242	265	263	268	270
Число женских консультаций и детских поликлиник, амбулаторий (самостоятельных) и учреждений, имеющих женские консультации и детские отделения <sup>3)</sup> , единиц	126	126	47	117	77	79	90	81
Число коек для беременных женщин и рожениц, единиц	457	458	486	429	434	454	446	451
Число фельдшерско-акушерских пунктов, единиц	75	72	67	51	33	33	37	34

<sup>1)</sup> Включая койки в дневных стационарах. С 2010 года койки круглосуточных стационаров (без коек в дневных стационарах).

<sup>2)</sup> Самостоятельные и входящие в состав больничного учреждения.

<sup>3)</sup> С 2010 года – число женских консультаций, детских поликлиник, амбулаторий (самостоятельных и входящих в состав других организаций).

## 9.2.ЗАБОЛЕВАЕМОСТЬ НАСЕЛЕНИЯ ПО ОСНОВНЫМ КЛАССАМ БОЛЕЗНЕЙ

(зарегистрировано больных с диагнозом, установленным впервые в жизни)

	2000	2005	2010	2014	2015	2016	2017	2018
	<b>Всего, человек</b>							
<b>Все болезни</b>	<b>380152</b>	<b>423163</b>	<b>460364</b>	<b>500018</b>	<b>497960</b>	<b>508336</b>	<b>524328</b>	<b>453423</b>
из них:								
некоторые инфекционные и паразитарные болезни	13844	13206	14296	15347	12651	24790	24644	15686
новообразования	5138	3357	4886	5912	4476	7267	7563	4918
болезни крови, кроветворных органов и отдельные нарушения, вовлекающие иммунный механизм	1453	1247	1264	1647	1335	1398	1414	1336
болезни эндокринной системы, расстройства питания, нарушения обмена веществ	2247	3848	4044	4728	6126	7958	5753	6390
болезни нервной системы	6312	12959	10502	13328	14333	11369	12678	13299
болезни глаза и его придаточного аппарата	27280	33717	31776	36975	38287	37601	36189	34309
болезни уха и сосцевид- ного отростка	19257	20188	28463	32737	32806	34962	30794	30705
болезни системы кровообращения	7598	18455	18079	24881	26243	21204	22436	21050
болезни органов дыхания	158232	152555	187962	189441	190964	189998	188356	188257
болезни органов пищеварения	10785	13956	13496	18940	11651	13822	11943	13833
болезни кожи и подкожной клетчатки	18010	29819	22308	27677	26747	36637	55863	22708
болезни костно- мышечной системы и соединительной ткани	21225	29877	24894	25711	19687	20786	21563	14604
болезни мочеполовой системы	17025	19287	19057	23506	20748	22848	23475	22946
осложнения беременно- сти, родов и послеродо- вого периода	14075	9752	14006	13658	13351	14841	10916	10590
врожденные аномалии (пороки развития), деформации и хромосомные нарушения	882	895	1471	4069	4723	2866	2415	1579
травмы, отравления и некоторые другие последствия воздействия внешних причин	40677	45500	51021	50831	57843	52895	60966	44999

	2000	2005	2010	2014	2015	2016	2017	2018
	<b>На 1000 человек населения</b>							
<b>Все болезни</b>	<b>543,9</b>	<b>598,8</b>	<b>646,5</b>	<b>709,6</b>	<b>706,8</b>	<b>722,6</b>	<b>746,4</b>	<b>647,3</b>
из них:								
некоторые инфекционные и паразитарные болезни	19,8	18,7	20,1	21,8	18,0	35,2	35,1	22,4
новообразования	7,4	4,8	6,9	8,4	6,4	10,3	10,8	7,0
болезни крови, кроветворных органов и отдельные нарушения, вовлекающие иммунный механизм	2,1	1,8	1,8	2,3	1,9	2,0	2,0	1,9
болезни эндокринной системы, расстройства питания, нарушения обмена веществ	3,2	5,4	5,7	6,7	8,7	11,3	8,2	9,1
болезни нервной системы	9,0	18,3	14,7	18,9	20,3	16,2	18,0	19,0
болезни глаза и его придаточного аппарата	39,0	47,7	44,6	52,5	54,3	53,4	51,5	49,0
болезни уха и сосцевидного отростка	27,6	28,6	38,0	46,5	46,6	49,7	43,8	43,8
болезни системы кровообращения	10,9	26,1	25,4	35,3	37,3	30,1	31,9	30,0
болезни органов дыхания	226,4	215,9	264,0	268,9	271,1	270,1	268,1	268,7
болезни органов пищеварения	15,4	19,7	19,0	26,9	16,5	19,6	17,0	19,7
болезни кожи и подкожной клетчатки	25,8	42,2	31,3	39,3	38,0	52,1	79,5	32,4
болезни костно-мышечной системы и соединительной ткани	30,4	42,3	35,0	36,5	27,9	29,5	30,7	20,8
болезни мочеполовой системы	24,4	27,3	26,8	33,4	29,5	32,5	33,4	32,8
осложнения беременности, родов и послеродового периода <sup>1)</sup>	77,3	50,6	73,9	76,7	76,0	85,7	63,8	...
врожденные аномалии (пороки развития), деформации и хромосомные нарушения	1,3	1,3	2,1	5,8	6,7	4,1	3,4	2,3
травмы, отравления и некоторые другие последствия воздействия внешних причин	58,2	64,4	71,6	72,1	82,1	75,2	86,8	64,2

<sup>1)</sup> На 1000 женщин в возрасте 15 – 49 лет.

**9.3. ЧИСЛЕННОСТЬ ЛИЦ В ВОЗРАСТЕ 18 лет и старше,  
ВПЕРВЫЕ ПРИЗНАННЫХ ИНВАЛИДАМИ**

	2000	2005	2010	2014	2015	2016	2017	2018
Всего, человек	4411	12018	4352	3345	3245	3270	3107	2974
На 10 000 человек населения соответствующего возраста	85,6	222,8	78,9	61,5	59,8	60,5	57,7	...

**9.4. САНАТОРНО-КУРОРТНЫЕ ОРГАНИЗАЦИИ  
И ОРГАНИЗАЦИИ ОТДЫХА**

	2000	2005	2010	2014	2015	2016	2017	2018
Число санаторно-курортных организаций и организаций отдыха	13	20	14	15	13	13	12	14
В них коек (мест)	2494	3094	1877	2035	1981	1986	1449	1683
Обслужено лиц, тыс. человек	13,1	15,0	16,3	17,5	14,2	13,7	15,5	13,8

## 10.КУЛЬТУРА, ОТДЫХ И ТУРИЗМ

Раздел представляет данные о библиотеках, театрах, музеях, учреждениях культурно-досугового типа и выпуске печатной продукции, о санаторно-курортных организациях и организациях отдыха.

К числу **общедоступных (публичных) библиотек** отнесены библиотеки, имеющие универсальные книжные фонды и удовлетворяющие массовые запросы населения на литературу. При организациях и учреждениях, высших и средних специальных учебных заведениях, других учреждениях имеются также научные, учебные, технические и другие специальные библиотеки. Учет таких библиотек осуществляется путем проведения переписей, последняя проведена в 1986 г.

К числу **учреждений культурно-досугового типа** отнесены клубы, дворцы и дома культуры, дома творческих работников, ученых, молодежи, дома учителя, врача, агронома, туриста, музыкальной культуры, технического творчества, национальные культурные центры и другие виды досуговых учреждений, ориентированные на культурные интересы определенных профессиональных, национальных, половозрастных и других социально-демографических категорий населения.

В показатели по **театрам** не включены данные по народным, любительским коллективам.

В разделе приводится информация по государственным, муниципальным и профсоюзным учреждениям культуры.

Сведения о театрах, музеях, учреждениях культурно-досугового типа и библиотеках приводятся всего по республике РСО-Алания.

### 10.1.ОБЩЕДОСТУПНЫЕ БИБЛИОТЕКИ<sup>1)</sup>

	2000	2005	2010	2014	2015	2016	2017	2018
Число библиотек, единиц	163	158	144	138	136	134	133	133
в том числе:								
в городах и поселках городского типа	48	46	39	36	35	33	32	32
в сельской местности	115	112	105	102	101	101	101	101
Библиотечный фонд – всего, тыс. экз.	4103	3935	3894	3702	3611	3575	3570	3525
в том числе:								
в городах и поселках городского типа	2721	2636	2598	2437	2360	2343	2332	2320
в сельской местности	1382	1299	1296	1265	1251	1232	1238	1205
Число экземпляров библиотечного фонда в среднем на 1000 человек населения, экз.	5814	5567	5465	5249	5131	5083	5076	5048
в том числе:								
в городах и поселках городского типа	5874	5796	5717	4576	5228	5189	5898	5143
в сельской местности	5841	5153	5021	4994	4958	4893	4866	4802

<sup>1)</sup> По данным Министерства культуры РСО-Алания.

### 10.2.ТЕАТРЫ<sup>1)</sup>

	2000	2005	2010	2014	2015	2016	2017	2018
Число профессиональных театров – всего	7	7	6	6	6	6	6	5
в том числе:								
оперы и балета	1	1	1	1	1	1	1	-
драмы, комедии и музыкальные	5	5	4	4	4	4	4	4
детские и юного зрителя	1	1	1	1	1	1	1	1
прочие	-	-	-	-	-	-	-	-
Численность зрителей театров, тыс.	121,3	143,1	137,0	168,3	173,6	185,0	129,0	116,8

<sup>1)</sup> По данным Министерства культуры РСО-Алания.

### 10.3.МУЗЕИ<sup>1)</sup>

	2000	2005	2010	2014	2015	2016	2017	2018
Число музеев (включая филиалы) – всего	16	14	16	18	18	18	18	18
в том числе:								
искусствоведческие	2	2	2	2	2	2	2	2
исторические и археологические	10	8	10	12	12	12	12	12
краеведческие	2	2	2	2	2	2	2	2
комплексные	1	1	1	1	1	1	1	1
отраслевые, специализированные и прочие	1	1	1	1	1	1	1	1
Число посетителей музеев, тыс.	49,0	56,1	49,8	54,2	56,0	45,6	78,9	78,9

<sup>1)</sup>По данным Министерства культуры РСО-Алания.

### 10.4.ЧИСЛО УЧРЕЖДЕНИЙ КУЛЬТУРНО-ДОСУГОВОГО ТИПА<sup>1)</sup>

	2000	2005	2010	2014	2015	2016	2017	2018
Всего	166	148	147	140	140	137	134	130
в том числе:								
в городах и поселках городского типа	21	20	20	17	15	12	14	12
в сельской местности	145	128	127	103	103	103	103	102
передвижные	-	-	-	20	22	22	17	16

<sup>1)</sup>По данным Министерства культуры РСО-Алания.

### 10.5.ОХВАТ НАСЕЛЕНИЯ ТЕЛЕВИЗИОННЫМ И РАДИОВЕЩАНИЕМ в 2017 г.<sup>1)</sup>

(на конец года; в процентах от общей численности соответствующего населения)

	Городское население	Сельское население
Имеют возможность принимать наземное эфирное аналоговое телевидение:		
одну телевизионную программу	100,0	100,0
общероссийские обязательные общедоступные телеканалы:		
Телеканал «Россия» (Россия 1)	100,0	91,1
Телеканал «Россия-Культура» (Россия-К)	95,8	23,9
Российский информационный канал «Россия-24» (Россия-24)	75,5	42,1
Первый канал	100,0	91,0
Телекомпания НТВ	74,7	4,9
Петербург - 5 канал	12,9	64,6
Детско - юношеский канал «Карусель»	...	0,6
Телеканал «Россия-2» (Россия-2)	0,4	23,0
Телеканал «Общественное телевидение России»	...	...
ТВ-Центр - Москва	...	...
Имеют возможность принимать радиовещание:		
одну радиопрограмму	...	...
три общероссийских обязательных общедоступных радиоканала:		
Радио России	98,7	87,6
Маяк	93,9	89,8
Вести FM	71,2	58,3

<sup>1)</sup> По данным Минкомсвязи России.

### 10.6.ДЕТСКИЕ ОЗДОРОВИТЕЛЬНЫЕ ЛАГЕРЯ

	2000	2005	2010	2014	2015	2016	2017	2018
<b>Число детских оздоровительных лагерей, всего</b>	<b>60</b>	<b>136</b>	<b>126</b>	<b>158</b>	<b>137</b>	<b>160</b>	<b>149</b>	<b>146</b>
из них:								
загородные оздоровительные лагеря с дневным пребыванием	1	2	1	8	6	6	4	-
оздоровительные с дневным пребыванием	53	130	123	147	130	150	140	-
<b>Численность детей, отдохнувших в них за лето – всего, тысяч человек</b>	<b>6,5</b>	<b>18,4</b>	<b>16,6</b>	<b>22,2</b>	<b>17,6</b>	<b>25,3</b>	<b>19,6</b>	<b>16,9</b>
из них в лагерях:								
загородных оздоровительных лагерей с дневным пребыванием	0,9	0,8	0,8	5,3	3,4	3,9	2,6	-
оздоровительных с дневным пребыванием	4,0	17,1	15,3	16,3	13,9	18,1	13,4	-

### 10.7.ЧИСЛО ГОСТИНИЦ И АНАЛОГИЧНЫХ СРЕДСТВ РАЗМЕЩЕНИЯ

	2000	2005	2010	2014	2015	2016	2017	2018
Всего	10	8	9	11	14	15	18	26



## 11. ОБЩЕСТВЕННЫЕ ОБЪЕДИНЕНИЯ И РЕЛИГИОЗНЫЕ ОРГАНИЗАЦИИ

В разделе приведены данные по некоммерческим, общественным и религиозным организациям, зарегистрированным в реестре Управления Министерства юстиции по РСО-Алания.

### 11.1. ЧИСЛО ОБЩЕСТВЕННЫХ ОБЪЕДИНЕНИЙ, ПОЛИТИЧЕСКИХ ПАРТИЙ И НЕКОММЕРЧЕСКИХ ОРГАНИЗАЦИЙ, ЗАРЕГИСТРИРОВАННЫХ В РСО-АЛАНИЯ на 1 января 2019 г.<sup>1)</sup>

	Всего зарегистрировано	в том числе зарегистрировано в 2018 г.
Общественные объединения – всего	439	36
в том числе:		
общественные организации	275	31
из них благотворительные	5	2
общественные движения	13	-
из них благотворительные	-	-
общественные фонды	22	-
из них благотворительные	7	-
общественные учреждения	2	-
из них благотворительные	-	-
органы общественной самодеятельности	-	-
иные виды общественных объединений:	127	5
из них:		
профессиональные союзы	48	3
национально-культурные автономии	2	-
структурные подразделения (отделения)		
общероссийских, межрегиональных отделений	77	2
Политические партии	37	3
Некоммерческие организации - всего	243	37
в том числе благотворительные фонды	31	4
Филиалы и представительства международных организаций, иностранных некоммерческих неправительственных организаций	-	-

<sup>1)</sup> По данным Управления Минюста РФ по РСО-Алания.

### 11.2. ЧИСЛО НЕКОММЕРЧЕСКИХ ОРГАНИЗАЦИЙ ПО ВИДАМ<sup>1)</sup>

(на конец года)

	2010	2014	2015	2016	2017	2018
<b>Некоммерческие организации – всего</b>	<b>2587</b>	<b>2575</b>	<b>2533</b>	<b>2491</b>	<b>2386</b>	<b>2421</b>
из них:						
фонды	115	110	101	95	88	92
некоммерческие партнерства	27	14	12	12	18	16
автономные некоммерческие организации	24	34	36	41	53	72
объединения юридических лиц (ассоциации, союзы)	67	50	50	46	50	53
учреждения	1245	1225	1221	1224	1191	1179
территориальные общественные самоуправления	-	-	-	-	-	-
коллегии адвокатов	1	8	8	8	9	9
общины малочисленных народов	-	-	-	-	-	-
казачьи общества	23	29	28	21	10	24

<sup>1)</sup> Данные из территориального раздела Статистического регистра хозяйствующих субъектов Росстата.

**11.3. ЧИСЛО РЕЛИГИОЗНЫХ ОРГАНИЗАЦИЙ, ЗАРЕГИСТРИРОВАННЫХ  
В РСО-АЛАНИЯ на 1 января 2019 г.<sup>1)</sup>**

	Всего зарегис- триро- вано	в том числе по видам				
		цен- трали- зован- ные рели- гиоз- ные орга- низа- ции	мест- ные рели- гиоз- ные орга- низа- ции	духов- ные обра- зова- тель- ные учре- ждения	мона- стыри и по- дворья	рели- гиоз- ные учре- ждения
<b>Все религиозные организации</b>	<b>107</b>	<b>1</b>	<b>106</b>	-	-	-
в том числе по конфессиям:						
Русская православная церковь	39	-	39	-	-	-
Римско-католическая церковь	2	-	2	-	-	-
Армянская апостольская церковь	2	-	2	-	-	-
Ислам	26	1	25	-	-	-
Иудаизм ортодоксальный	2	-	2	-	-	-
Евангельские христиане-баптисты	10	-	10	-	-	-
Христиане веры Евангельской	6	-	6	-	-	-
Евангельские христиане	3	-	3	-	-	-
Христиане веры евангельской-пятидесятники	7	-	7	-	-	-
Адвентисты седьмого дня	2	-	2	-	-	-
Молокане	1	-	1	-	-	-
Сознание Кришны (вайшnavы)	1	-	1	-	-	-
Традиционное верование осетин	6	-	6	-	-	-

<sup>1)</sup> По данным Управления Минюста РФ по РСО-Алания.

## 12.ПРАВОНАРУШЕНИЯ

Раздел содержит данные о состоянии преступности и судимости, в том числе по отдельным видам наиболее опасных или распространенных преступлений. Публикуются сведения о выявленных лицах, совершивших преступления. Представлены данные о численности, составе и распределении осужденных по отдельным видам преступлений.

Информация приводится по данным МВД РСО-Алания.

**Зарегистрированное преступление** - выявленное и взятое на учет органами внутренних дел общественно опасное деяние, предусмотренное уголовным законодательством.

**В численность осужденных** входят лица, в отношении которых судами вынесены обвинительные приговоры, вступившие в законную силу.

### 12.1.ЧИСЛО ЗАРЕГИСТРИРОВАННЫХ ПРЕСТУПЛЕНИЙ

(единиц)

	2000	2005	2010	2014	2015	2016	2017	2018
<b>Всего зарегистрировано преступлений – всего</b>	<b>7490</b>	<b>6841</b>	<b>7028</b>	<b>5977</b>	<b>6728</b>	<b>7036</b>	<b>7145</b>	<b>7204</b>
в том числе:								
умышленное убийство и покушение на убийство	134	96	50	34	24	34	11	21
умышленное причинение тяжкого вреда здоровью	110	70	75	55	51	44	52	53
изнасилование и покушение на изнасилование	28	22	21	9	10	3	16	10
разбой	254	100	66	29	22	21	21	14
грабеж	271	300	231	89	86	78	78	83
кража	1997	2404	1851	944	1357	1618	1341	1431
преступления, связанные с незаконным оборотом наркотиков	1099	1342	1336	1496	1313	1010	1343	1375
хулиганство	233	58	13	4	7	9	6	4
нарушение правил дорожного движения и эксплуатации транспортных средств	164	56	115	113	101	79	88	100
из них повлекшие по неосторожности смерть человека, двух или более лиц	68	32	46	50	41	38	43	39

## 12.2. СОСТАВ ЛИЦ, СОВЕРШИВШИХ ПРЕСТУПЛЕНИЯ, ПО ПОЛУ, ВОЗРАСТУ И ВИДУ ЗАНЯТИЙ

(человек)

	2000	2005	2010	2014	2015	2016	2017	2018
<b>Выявлено лиц, совершивших преступления</b>	<b>5063</b>	<b>3377</b>	<b>3441</b>	<b>3868</b>	<b>4156</b>	<b>3816</b>	<b>4259</b>	<b>4286</b>
в том числе:								
по полу:								
мужчины	3651	2856	2881	3318	3485	3250	3629	3723
женщины	1412	521	560	550	671	566	630	563
по возрасту во время совершения преступления, лет:								
14 – 15	72	54	32	12	18	27	14	17
16 – 17	201	127	96	78	78	73	51	43
18 – 24	960	704	650	636	641	559	532	596
25 – 29	862	598	618	639	765	727	788	716
30– 49	2261	1524	1607	1855	1959	1794	2217	2277
50 и старше	707	370	438	648	695	636	657	637
по занятию на момент совершения преступления:								
наемные работники <sup>1)</sup>	806	368	318	233	226	195	185	183
работники сельского хозяйства	54	14	4	2	3	1	-	-
служащие	779	336	291	155	122	119	130	161
учащиеся и студенты <sup>2)</sup>	88	78	99	60	114	94	58	66
лица без постоянного источника дохода	2703	2360	2539	3202	3533	3181	3622	3573
из них безработные	1	4	5	117	49	40	40	17

<sup>1)</sup> До 2015г. - рабочие.

<sup>2)</sup> До 2015г. - учащиеся.

## 12.3. РАСПРЕДЕЛЕНИЕ ОСУЖДЕННЫХ ПО ОСНОВНЫМ МЕРАМ НАКАЗАНИЯ, НАЗНАЧЕННЫМ СУДАМИ

(в процентах к итогу)

	2005	2010	2014	2015	2016	2017	2018
<b>Осуждено - всего</b>	<b>100</b>	<b>100</b>	<b>100</b>	<b>100</b>	<b>100</b>	<b>100</b>	<b>100</b>
в том числе по мерам наказания:							
лишение свободы	64,2	38,5	22,0	22,6	23,3	21,7	28,5
исправительные работы без лишения свободы	2,5	4,6	6,5	1,6	2,7	2,0	4,2
условное осуждение к лишению свободы и к иным мерам	24,4	44,5	41,6	41,6	47,4	52,0	50,4
штраф	8,1	8,7	22,2	16,4	16,9	16,7	15,7
другие меры наказания	0,8	3,7	7,7	17,8	9,7	7,6	1,2

**12.4. ЧИСЛЕННОСТЬ ОСУЖДЕННЫХ ПО ПРИГОВОРАМ СУДОВ, ВСТУПИВШИМ В ЗАКОННУЮ СИЛУ, ПО ОТДЕЛЬНЫМ ВИДАМ ПРЕСТУПЛЕНИЙ**

(человек)

	2000	2005	2010	2014	2015	2016	2017	2018
<b>Осуждено – всего</b>	<b>3819</b>	<b>2894</b>	<b>2295</b>	<b>3014</b>	<b>2500</b>	<b>2070</b>	<b>2246</b>	<b>2350</b>
из них за преступления:								
убийство	67	76	25	13	12	6	9	6
умышленное причинение тяжкого вреда здоровью	100	42	36	32	49	29	30	45
изнасилование	25	22	17	4	10	3	9	5
разбой	118	82	37	23	23	5	8	13
грабеж	218	154	135	61	81	56	50	47
кража	998	613	346	416	475	439	452	413
незаконные действия и нарушение правил обращения с наркотическими веществами и психотропными средствами	774	999	1016	1156	1001	697	790	769
нарушение правил дорожного движения и эксплуатации транспортных средств, повлекшее по неосторожности смерть человека, двух или более лиц	60	19	7	4	4	6	4	-

**12.5. СОСТАВ ОСУЖДЕННЫХ**

(в процентах)

	2000	2005	2010	2014	2015	2016	2017	2018
<b>Осуждено – всего</b>	<b>100</b>	<b>100</b>	<b>100</b>	<b>100</b>	<b>100</b>	<b>100</b>	<b>100</b>	<b>100</b>
из них в возрасте, лет:								
14–17	...	4,8	3,7	1,0	1,8	1,8	1,3	1,6
18–24	...	20,4	23,5	18,6	20,6	18,4	16,3	15,6
25–29	...	18,1	18,6	17,7	17,8	18,4	20,2	17,3
30–49	...	47,7	44,9	48,9	46,5	46,3	47,1	52,7
50 и старше	...	9,0	9,3	13,8	13,3	15,2	15,1	12,8
Из общей численности осужденных:								
женщины	7,3	14,1	11,4	12,4	12,1	13,1	13,2	13,6
ранее судимые <sup>1)</sup>	14,0	27,6	31,0	36,3	37,2	39,2	43,4	33,1
трудоспособные лица без определенных занятий	24,6	68,2	72,5	79,9	80,1	79,1	80,8	81,5

<sup>1)</sup> Включены лица, имеющие неснятые и непогашенные судимости, а также юридически несудимые лица, имеющие снятые и погашенные судимости.

### 13. ПРОИЗВОДСТВО И ИСПОЛЬЗОВАНИЕ ВАЛОВОГО РЕГИОНАЛЬНОГО ПРОДУКТА

В данном разделе публикуются важнейшие показатели системы национальных счетов РСО-Алания за 2000 – 2017г.

Система национальных счетов (СНС) представляет собой систему взаимосвязанных показателей, применяемых для описания и анализа макроэкономических процессов более чем в 150 странах мира с рыночной экономикой.

Ключевым показателем системы является **валовой региональный продукт (ВРП)**, характеризующий стоимость товаров и услуг, произведенных в республике во всех отраслях экономики и предназначенных для конечного потребления, накопления и экспорта (за вычетом импорта).

ВРП может быть рассчитан тремя методами: производственным, методом использования доходов и методом формирования ВРП по источникам доходов.

При расчете производственным методом ВРП определяется как разность между выпуском товаров и услуг в целом по республике, с одной стороны, и промежуточным потреблением - с другой, или как сумма добавленных стоимостей, создаваемых в отраслях экономики. При этом объемы добавленной стоимости по отраслям рассчитываются в основных ценах, т.е. не включают налоги на продукты, но включают субсидии на продукты. Для расчета ВРП в рыночных ценах необходимо добавить чистые (за вычетом субсидий) налоги на продукты.

Валовой региональный продукт, рассчитанный методом использования доходов, представляет сумму расходов всех институциональных единиц - резидентов данной страны на конечное потребление, валовое накопление и чистый экспорт.

Формирование валового регионального продукта по источникам доходов отражает первичные доходы, созданные в процессе производства всеми институциональными единицами, сгруппированными в сектора экономики. В этом расчете валовая прибыль (валовой смешанный доход) является балансирующей статьей и определяется как разница между валовым региональным продуктом, рассчитанным производственным методом в рыночных ценах, оплатой труда наемных работников и чистыми налогами на производство и импорт.

Данный метод используется Росстатом только для анализа стоимостной структуры ВВП, а не для определения его номинального объема или динамики.

В границы производства в СНС включается скрытое производство (экономическая деятельность, разрешенная законом, но скрываемая или преуменьшаемая с целью уклонения от налогов и др.), а также неформальное производство - производственная деятельность некорпорированных предприятий домашних хозяйств, не подпадающая под прямое статистическое наблюдение. В настоящее время в состав неформального производства включается производство некорпорированными предприятиями рыночной продукции и продукции для собственного использования.

Производство в СНС характеризуется показателями выпуска, промежуточного потребления и валовой добавленной стоимости.

**Выпуск** представляет собой суммарную стоимость товаров и услуг, являющихся результатом производственной деятельности единиц - резидентов экономики в отчетном периоде.

Текущие цены могут быть основными и рыночными. Основными называются цены, включающие субсидии на продукты, но не включающие налоги на продукты. В основных ценах принято исчислять выпуск в отраслевом разрезе. Рыночные цены, наоборот, включают в себя налоги на продукты, но не включают субсидии. В рыночных ценах исчисляются показатели выпуска и валового регионального продукта на уровне экономики в целом.

**Промежуточное потребление** состоит из стоимости товаров и услуг, которые трансформируются или полностью потребляются в процессе производства в отчетном периоде.

**Валовая добавленная стоимость** исчисляется на уровне видов экономической деятельности как разность между выпуском товаров и услуг и промежуточным потреблением. Термин "валовая" указывает на то, что показатель определен до вычета потребления основного капитала.

**Чистые налоги на производство и импорт** включают в себя налоги на продукты и импорт, и другие налоги на производство. Термин "чистые" в данном случае означает, что налоги показаны за вычетом соответствующих субсидий. Субсидии - текущие некомпенсируемые выплаты из государственного бюджета предприятиям, при условии производства ими определенного вида продукции или услуг.

**Налоги на продукты** включают в себя налоги, размер которых прямо зависит от стоимости произведенной продукции и оказанных услуг. К налогам на продукты относятся: налог на добавленную стоимость, акцизы, налоги на импортируемые товары и услуги и др.

**Налоги на производство** - это налоги, связанные с использованием факторов производства (труда, земли, капитала), а также платежи за лицензии и разрешение заниматься какой-либо деятельностью или другие обязательные платежи, уплата которых необходима для деятельности производящей единицы - резидента. Они не включают в себя любые налоги на прибыль или иные доходы, получаемые предприятием. К ним относятся: налог на имущество предприятий, налог с владельцев транспортных средств (юридических лиц и индивидуальных предпринимателей), налоги на землю, налоги, взимаемые в зависимости от фонда оплаты труда, лицензионные сборы и некоторые другие.

**Оплата труда наемных работников** представляет собой вознаграждение в денежной или натуральной форме, выплачиваемое работодателем наемному работнику за работу, выполненную в отчетном периоде.

Она учитывается на основе начисленных сумм и включает в себя налоги на доходы и другие выплаты, которые подлежат уплате наемными работниками, даже если они фактически удерживаются нанимателями в административных интересах или по иным причинам, и выплачиваются непосредственно органам социального страхования, налоговым службам от лица наемного работника.

Оплата труда наемных работников включают заработную плату и отчисления работодателей в фонды социального страхования.

Оплата труда в национальных счетах включает скрытую оплату труда.

**Валовая (чистая) прибыль и валовые (чистые) смешанные доходы** представляют собой ту часть добавленной стоимости, которая остается у производителей после вычета расходов, связанных с оплатой труда наемных работников, и чистых налогов на производство и импорт. Эта статья измеряет прибыль (или убыток), полученную от производства, до учета доходов от собственности. Валовая прибыль в СНС в отличие от показателя прибыли от реализации, отражаемой в бухгалтерском учете, не содержит элементов оплаты труда, сверхнормативных выплат по командировочным, представительских и других расходов, прибыли, образующейся у владельцев активов в результате роста цен, и включает в себя потребление основного капитала, равного стоимостной оценке величины снижения в течение отчетного периода текущей стоимости основных фондов, находящихся в собственности и пользовании производителей, в результате физического износа, нормального устаревания или естественных случайных повреждений.

**Чистая прибыль** равняется валовой прибыли за вычетом потребления основного капитала.

Для некорпорированных предприятий, принадлежащих домашним хозяйствам, эта статья содержит элемент вознаграждения за работу, который не может быть отделен от дохода владельца или предпринимателя. В этом случае она называется смешанным доходом.

### 13.1.ПРОИЗВОДСТВО ВАЛОВОГО РЕГИОНАЛЬНОГО ПРОДУКТА

(в текущих ценах; млн. руб.)

	2000	2005	2010	2014	2015	2016	2017
Выпуск в основных ценах	18713,1	57175,9	123857,8	197400,6	197691,8	193032,0	210499,5
Промежуточное потребление	10350,0	25993,7	48530,4	71440,1	71640,7	67835,4	82277,9
Валовая добавленная стоимость в основных ценах	8363,1	31182,2	75327,4	125960,5	126051,2	125196,6	128221,6
Чистые налоги на продукты	1697,8	-	-	-	-	-	-
Валовой региональный продукт в основных ценах <sup>1)</sup>	10060,9	31182,2	75327,4	125960,5	126051,2	125196,6	128221,6

### 13.2.ВАЛОВОЙ ВНУТРЕННИЙ ПРОДУКТ ПО ИСТОЧНИКАМ ДОХОДОВ

(в текущих ценах; млн. руб.)

	2000	2005	2010	2014	2015	2016	2017
<b>Валовой региональный продукт в основных ценах<sup>1)</sup></b>	<b>10060,9</b>	<b>31182,2</b>	<b>75327,4</b>	<b>125960,5</b>	<b>126051,2</b>	<b>125196,6</b>	<b>128221,6</b>
в том числе:							
оплата труда наемных работников	3032,7	10981,1	30953,3	51886,9	54446,6	53833,0	57599,1
из нее скрытая оплата труда:	-	-	-	-	-	-	-
чистые налоги на производство и импорт	2023,8	318,7	786,4	1053,2	1071,7	1126,5	1261,7
Валовая прибыль экономики и валовые смешанные доходы	5004,4	19882,4	43587,7	73020,4	71532,9	70237,1	69360,8

### 13.3.ВАЛОВОЙ ВНУТРЕННИЙ ПРОДУКТ ПО ИСТОЧНИКАМ ДОХОДОВ

(в процентах к итогу)

	2000	2005	2010	2014	2015	2016	2017
<b>Валовой региональный продукт в основных ценах</b>	<b>100</b>	<b>100</b>	<b>100</b>	<b>100</b>	<b>100</b>	<b>100</b>	<b>100</b>
в том числе:							
оплата труда наемных работников	30,1	35,2	41,1	41,2	42,4	42,9	44,9
из нее скрытая оплата труда:	-	-	-	-	-	-	-
чистые налоги на производство и импорт	20,1	1,1	1,0	0,8	0,9	0,9	1,0
Валовая прибыль экономики и валовые смешанные доходы	49,8	63,7	57,9	58,0	56,7	56,2	54,1



## 14. ПРЕДПРИЯТИЯ И ОРГАНИЗАЦИИ

В разделе приводятся данные о предприятиях и организациях РСО-Алания, полученные на основе сведений о государственной регистрации.

Данные в таблицах, содержащих показатели по видам экономической деятельности, приводятся за 2017-2018 года в соответствии с Общероссийским классификатором видов экономической деятельности (ОКВЭД 2) ОК 029-2014, введенным в действие с 1 января 2017 г. За предыдущие годы статистические данные по видам экономической деятельности приводятся по ранее действовавшему классификатору ОКВЭД-2007.

В новой редакции ОКВЭД2 по сравнению с его старой версией ОКВЭД-2007 во многих разделах (отраслях экономики) произошли достаточно существенные изменения границ их содержательного наполнения. С целью более точного классифицирования отдельных видов деятельности в разделах ОКВЭД2 произведена их перегруппировка, исходя из классификационных признаков, определяющих принадлежность к разделам ОКВЭД2.

Различия между ОКВЭД-2007 и ОКВЭД2

В ОКВЭД-2007 отсутствовали такие разделы как «Водоснабжение; водоотведение, организация сбора и утилизации отходов, деятельность по ликвидации загрязнений», «Деятельность в области информации и связи», «Деятельность профессиональная, научная и техническая», «Деятельность административная и сопутствующие дополнительные услуги», «Деятельность в области культуры, спорта, организации досуга и развлечений».

Имеющееся различие по отдельными разделами ОКВЭД-2007 и ОКВЭД2 объясняется следующим:

- между разделом «К» ОКВЭД-2007 «Операции с недвижимым имуществом, аренда и предоставление услуг» и разделом «L» ОКВЭД2 «Деятельность по операциям с недвижимым имуществом» тем, что раздел «К» был расформирован по четырем разделам ОКВЭД2: «L» «Деятельность по операциям с недвижимым имуществом», «M» «Деятельность профессиональная, научная и техническая», «N» «Деятельность административная и сопутствующие дополнительные услуги» и «J» «Деятельность в области информации и связи»;

- между разделом «I» ОКВЭД-2007 «Транспорт и связь» и разделом «N» ОКВЭД2 «Транспортировка и хранение» тем, что деятельность туристических агентств отнесена в раздел «N» «Деятельность административная и сопутствующие дополнительные услуги», деятельность «связь» перенесена в раздел «J» «Деятельность в области информации и связи»;

- между разделом «D» ОКВЭД-2007 «Обрабатывающие производства» и разделом «C» ОКВЭД2 «Обрабатывающие производства» тем, что издательская деятельность перенесена из раздела «D» в новый раздел «J» «Деятельность в области информации и связи». Обработка вторичного сырья из раздела «D» перенесена в раздел «E» «Водоснабжение; водоотведение, организация сбора и утилизации отходов, деятельность по ликвидации загрязнений»;

- между разделом «O» ОКВЭД-2007 «Предоставление прочих коммунальных, социальных и персональных услуг» и разделом «S» ОКВЭД2 «Предоставление прочих видов услуг» тем, что раздел «O» распределен по трем разделам: «R» «Деятельность в области культуры, спорта, организации досуга и развлечений», «S» «Предоставление прочих видов услуг» и «J» «Деятельность в области информации и связи»;

- между разделом «A» ОКВЭД 2007 «Сельское хозяйство, охота и лесное хозяйство» и разделом «A» ОКВЭД2 «Сельское, лесное хозяйство, охота, рыболовство и рыбоводство» тем, что раздел «A» ОКВЭД-2007 и раздел «B» ОКВЭД-2007 в ОКВЭД2 объединены в один раздел «A». При этом ландшафтная деятельность из раздела «A» перенесена в раздел «N» «Деятельность административная и сопутствующие дополнительные услуги», а деятельность в области ирригации перенесена в раздел «E» «Водоснабжение; водоотведение, организация сбора и утилизации отходов, деятельность по ликвидации загрязнений».

Прочие различия и совпадения между ОКВЭД-2007 и ОКВЭД2.

Раздел ОКВЭД-2007 «С» «Добыча полезных ископаемых» преобразован в ОКВЭД2 в одноименный раздел с другим буквенным обозначением – «В», при этом структура этого раздела стала более детализированной.

Раздел «F» «Строительство» не изменился ни по названию, ни по обозначению раздела.

Из раздела ОКВЭД-2007 «E» «Производство и распределение электроэнергии, газа и воды» в ОКВЭД2 выделились два раздела: «E» «Водоснабжение; водоотведение, организация сбора и утилизации отходов, деятельность по ликвидации загрязнений» и «D» «Обеспечение электрической энергией, газом и паром; кондиционирование воздуха».

Раздел ОКВЭД-2007 «G» «Оптовая и розничная торговля; ремонт автотранспортных средств, мотоциклов, бытовых изделий и предметов личного пользования» переименован в ОКВЭД2 в раздел «G» в следующей новой редакции: «Торговля оптовая и розничная; ремонт автотранспортных средств и мотоциклов», деятельность по ремонту бытовых изделий и предметов личного пользования перенесена в раздел «S» ОКВЭД2 «Предоставление прочих видов услуг».

Раздел «P» «Образование» не изменился по названию и обозначению раздела.

Раздел ОКВЭД-2007 «N» «Здравоохранение и предоставление социальных услуг» преобразован с более детализированной структурой в раздел ОКВЭД2 с другим буквенным обозначением «Q» «Деятельность в области здравоохранения и социальных услуг».

При этом ветеринарная деятельность перенесена в раздел «M» «Деятельность профессиональная, научная и техническая».

**Государственной собственностью** в Российской Федерации является имущество, принадлежащее на праве собственности Российской Федерации (федеральная собственность), и имущество, принадлежащее на праве собственности субъектам Российской Федерации - республикам, краям, областям, городам федерального значения, автономной области, автономным округам (собственность субъектов Российской Федерации).

Земля и другие природные ресурсы, не находящиеся в собственности граждан, юридических лиц либо муниципальных образований, являются государственной собственностью.

Имущество, принадлежащее на праве собственности городским и сельским поселениям, а также другим муниципальным образованиям, является **муниципальной собственностью**.

**Частной собственностью** является имущество, принадлежащее на праве собственности гражданам и юридическим лицам, за исключением отдельных видов имущества, которое в соответствии с законом не может принадлежать гражданам или юридическим лицам.

**Собственностью общественных и религиозных организаций (объединений)** является имущество, принадлежащее на праве собственности общественным и религиозным организациям (объединениям).

В **оборот организаций** включается стоимость отгруженных товаров собственного производства, выполненных работ и услуг собственными силами, а также выручка от продажи приобретенных ранее на стороне товаров (без налога на добавленную стоимость, акцизов и аналогичных обязательных платежей). Объем отгруженных товаров собственного производства представляет собой стоимость тех товаров, которые произведены юридическим лицом и фактически в отчетном периоде отгружены или отпущены в порядке продажи, а также прямого обмена на сторону (другим юридическим и физическим лицам), независимо от того, поступили деньги на счет продавца или нет. Данные по этому показателю представляют совокупность организаций с соответствующим основным видом деятельности и отражают коммерческую деятельность организаций.

**Малые предприятия.** Условия отнесения к малым предприятиям определены статьей 4 Федерального закона от 24 июля 2007 г. № 209-ФЗ «О развитии малого и среднего предпринимательства в Российской Федерации».

Статистическое наблюдение за деятельностью малых предприятий осуществляются в режиме выборочных наблюдений.

Порядок осуществления выборочных обследований малых предприятий установлен постановлением Правительства Российской Федерации от 16 февраля 2008 г. № 79 «О порядке проведения выборочных статистических наблюдений за деятельностью субъектов малого и среднего предпринимательства».

Категория субъекта малого или среднего предпринимательства определяется в соответствии с наибольшим по значению условием по средней численности работников или по выручке от реализации товаров (работ, услуг).

Типизация организаций проводится на основании данных государственной регистрации, статистической и бухгалтерской отчетности (о средней численности работников и выручке). В случае отсутствия необходимой информации типизация отдельных предприятий носит условный характер.

**Число малых предприятий** – число действующих на конец отчетного года юридических лиц – субъектов малого предпринимательства (включая временно приостановивших хозяйственную деятельность сроком не более 2 лет), средняя численность работников которых до ста человек включительно, выручка от реализации товаров (работ, услуг) за предшествующий год без учета НДС должна составлять не более 800 млн. рублей.

**Число микропредприятий** – число действующих на конец отчетного года юридических лиц – субъектов малого предпринимательства (включая временно приостановивших хозяйственную деятельность сроком не более 2 лет), средняя численность работников которых до 15 человек включительно, выручка от реализации товаров (работ, услуг) за предшествующий год без учета НДС должна составлять не более 120 млн. рублей.

При осуществлении выборочного наблюдения за малыми предприятиями используется 20-процентная расслоенная случайная выборка с последующим распространением полученных данных на генеральную совокупность малых предприятий.

**Крестьянское (фермерское) хозяйство** представляет собой объединение граждан, связанных родством и (или) свойством, имеющих в общей собственности имущество и совместно осуществляющих предпринимательскую производственную и иную хозяйственную деятельность (производство, переработку, хранение, транспортировку и реализацию сельскохозяйственной продукции), основанную на их личном участии.

**ОБЩАЯ ХАРАКТЕРИСТИКА  
ПРЕДПРИЯТИЙ И ОРГАНИЗАЦИЙ**

**14.1. ЧИСЛО ОРГАНИЗАЦИЙ ПО ВИДАМ ЭКОНОМИЧЕСКОЙ ДЕЯТЕЛЬНОСТИ<sup>1)</sup>**

(на конец года; тысяч)

	2017	2018
<b>Всего</b>	<b>9580</b>	<b>9393</b>
из них по видам экономической деятельности:		
сельское, лесное хозяйство, охота, рыболовство и рыбоводство	805	771
добыча полезных ископаемых	72	73
обрабатывающие производства	907	852
обеспечение электрической энергией, газом и паром; кондиционирование воздуха	93	93
водоснабжение; водоотведение, организация сбора и утилизации отходов, деятельность по ликвидации загрязнений	94	89
строительство	858	847
торговля оптовая и розничная; ремонт автотранспортных средств и мотоциклов	1939	1868
транспортировка и хранение	274	285
деятельность гостиниц и предприятий общественного питания	229	215
деятельность в области информации и связи	234	228
деятельность финансовая и страховая	178	171
деятельность по операциям с недвижимым имуществом	630	635
деятельность профессиональная, научная и техническая	523	521
деятельность административная и сопутствующие дополнительные услуги	284	292
государственное управление и обеспечение военной безопасности; социальное обеспечение	453	460
образование	598	606
деятельность в области здравоохранения и социальных услуг	393	398
деятельность в области культуры, спорта, организации досуга и развлечений	300	245
предоставление прочих видов услуг	697	744

<sup>1)</sup> По данным государственной регистрации.

**14.2. РАСПРЕДЕЛЕНИЕ ЧИСЛА ОРГАНИЗАЦИЙ  
ПО ВИДАМ ЭКОНОМИЧЕСКОЙ ДЕЯТЕЛЬНОСТИ в 2018 г.<sup>1)</sup>**

(на конец года)

	2018				
	число организаций		из них по формам собственности		
	единиц	в % к итогу	государственная и муниципальная	частная	смешанная российская
<b>Всего</b>	9393	100,0	1477	7075	85
в том числе организации с основным видом деятельности:					
Сельское, лесное хозяйство, охота, рыболовство и рыбоводство	771	8,2	24	740	2
Добыча полезных ископаемых	73	0,8	2	69	2
Добыча угля	3	0,0	0	3	0
Добыча сырой нефти и природного газа	7	0,1	1	5	1
Добыча металлических руд	2	0,0	1	1	0
Добыча прочих полезных ископаемых	58	0,6	0	57	1
Предоставление услуг в области добычи полезных ископаемых	3	0,0	0	3	0
Обрабатывающие производства	852	9,1	18	805	14
Производство пищевых продуктов	177	1,9	6	165	2
Производство напитков	146	1,6	0	145	0
Производство табачных изделий	7	0,1	0	7	0
Производство текстильных изделий	13	0,1	0	12	0
Производство одежды	34	0,4	2	30	1
Производство кожи и изделий из кожи	1	0,0	0	1	0
Обработка древесины и производство изделий из дерева и пробки, кроме мебели, производство изделий из соломки и материалов для плетения	33	0,4	0	32	1
Производство бумаги и бумажных изделий	14	0,1	0	14	0
Деятельность полиграфическая и копирование носителей информации	18	0,2	2	15	0
Производство кокса и нефтепродуктов	16	0,2	0	16	0
Производство химических веществ и химических продуктов	50	0,5	1	47	1
Производство лекарственных средств и материалов, применяемых в медицинских целях	7	0,1	0	7	0
Производство резиновых и пластмассовых изделий	42	0,4	1	40	0
Производство прочей неметаллической минеральной продукции	121	1,3	0	116	5
Производство металлургическое	5	0,1	0	5	0
Производство готовых металлических изделий, кроме машин и оборудования	43	0,5	1	42	0
Производство компьютеров, электронных и оптических изделий	10	0,1	0	6	1
Производство электрического оборудования	12	0,1	0	11	1
Производство машин и оборудования, не включенных в другие группировки	10	0,1	0	8	1
Производство автотранспортных средств, прицепов и полуприцепов	5	0,1	0	5	0
Производство прочих транспортных средств и оборудования	2	0,0	0	1	1

	2018				
	число организаций		из них по формам собственности		
	единиц	в % к итогу	государственная и муниципальная	частная	смешанная российская
Производство мебели	34	0,4	1	33	0
Производство прочих готовых изделий	14	0,1	1	13	0
Ремонт и монтаж машин и оборудования	38	0,4	3	34	0
Обеспечение электрической энергией, газом и паром; кондиционирование воздуха	93	1,0	15	63	14
Обеспечение электрической энергией, газом и паром; кондиционирование воздуха	93	1,0	15	63	14
Водоснабжение; водоотведение, организация сбора и утилизации отходов, деятельность по ликвидации загрязнений	89	0,9	29	59	1
Забор, очистка и распределение воды	22	0,2	17	5	0
Сбор и обработка сточных вод	9	0,1	3	6	0
Сбор, обработка и утилизация отходов; обработка вторичного сырья	47	0,5	4	42	1
Предоставление услуг в области ликвидации последствий загрязнений и прочих услуг, связанных с удалением отходов	11	0,1	5	6	0
Строительство	847	9,0	14	821	7
Торговля оптовая и розничная; ремонт автотранспортных средств и мотоциклов	1868	19,9	10	1818	8
Транспортировка и хранение	285	3,0	28	253	3
Деятельность гостиниц и предприятий общественного питания	215	2,3	9	206	0
Деятельность в области информации и связи	228	2,4	39	179	5
Деятельность финансовая и страховая	171	1,8	6	130	12
Деятельность по операциям с недвижимым имуществом	635	6,8	25	607	1
Деятельность профессиональная, научная и техническая	521	5,5	62	442	5
Деятельность административная и сопутствующие дополнительные услуги	292	3,1	29	258	1
Государственное управление и обеспечение военной безопасности; социальное обеспечение	460	4,9	418	41	0
Образование	606	6,5	503	95	3
Деятельность в области здравоохранения и социальных услуг	398	4,2	100	276	2
Деятельность в области культуры, спорта, организации досуга и развлечений	245	2,6	139	96	0
Предоставление прочих видов услуг	744	7,9	7	117	5

**14.3. РАСПРЕДЕЛЕНИЕ ПРЕДПРИЯТИЙ И ОРГАНИЗАЦИЙ  
ПО ФОРМАМ СОБСТВЕННОСТИ<sup>1)</sup>**

(на конец года)

	2000	2005	2010	2014	2015	2016	2017	2018
	<b>Число предприятий (организаций), единиц</b>							
<b>Всего</b>	<b>13464</b>	<b>14893</b>	<b>11400</b>	<b>11694</b>	<b>11110</b>	<b>10476</b>	<b>9580</b>	<b>9393</b>
в том числе:								
государственная	1274	1243	837	807	790	724	672	665
муниципальная	1013	1339	1187	967	930	919	870	812
частная	8883	9870	7761	8624	8160	7889	7193	7075
общественных и религиозных организаций (объединений)	1534	1740	1302	1024	984	716	650	668
прочие формы собственности, включая смешанную российскую, иностранную, совместную российскую и иностранную	760	701	313	272	246	228	195	173
	<b>В процентах к итогу</b>							
<b>Всего</b>	<b>100</b>	<b>100</b>	<b>100</b>	<b>100</b>	<b>100</b>	<b>100</b>	<b>100</b>	<b>100</b>
в том числе:								
государственная	9,5	8,3	7,3	6,9	7,1	6,9	7	7,1
муниципальная	7,5	9,0	10,4	8,3	8,4	8,8	9,1	8,6
частная	66,0	66,3	68,1	73,7	73,4	75,3	75,1	75,8
общественных и религиозных организаций (объединений)	11,4	11,7	11,4	8,8	8,9	6,8	6,8	7,1
прочие формы собственности, включая смешанную российскую, иностранную, совместную российскую и иностранную	5,6	4,7	2,8	2,3	2,2	2,2	2	1,8

<sup>1)</sup> По данным государственной регистрации.

### 14.4. ОБОРОТ ОРГАНИЗАЦИЙ ПО ВИДАМ ЭКОНОМИЧЕСКОЙ ДЕЯТЕЛЬНОСТИ<sup>1)</sup>

(в фактически действовавших ценах; млн. рублей)

	2017	2018
<b>Всего в экономике</b>	<b>61270,8</b>	<b>71718,4</b>
в том числе по видам экономической деятельности:		
сельское, лесное хозяйство, охота, рыболовство и рыбоводство	232,8	...
добыча полезных ископаемых	437,1	449,4
обрабатывающие производства	15690,7	13131,2
обеспечение электрической энергией, газом и паром; кондиционирование воздуха	10000,6	11264,7
водоснабжение; водоотведение, организация сбора и утилизации отходов, деятельность по ликвидации загрязнений	1136,1	1238,0
строительство	3074,1	4384,4
торговля оптовая и розничная; ремонт автотранспортных средств и мотоциклов	21647,1	24412,7
транспортировка и хранение	1947,9	1985,0
деятельность гостиниц и предприятий общественного питания	413,0	470,1
деятельность в области информации и связи	5142,0	5303,2
деятельность финансовая и страховая	48,9	-
деятельность по операциям с недвижимым имуществом	337,3	201,5
деятельность профессиональная, научная и техническая	58,5	362,9
деятельность административная и сопутствующие дополнительные услуги	423,2	229,9
государственное управление и обеспечение военной безопасности; социальное обеспечение	...	139,0
образование	73,1	834,3
деятельность в области здравоохранения и социальных услуг	434,4	6980,8
деятельность в области культуры, спорта, организации досуга и развлечений	43,4	64,9
предоставление прочих видов услуг	123,7	123,2

<sup>1)</sup> Данные приведены по основному виду деятельности организаций, без учета деятельности финансовых организаций.

<sup>2)</sup> За 2018 год приведены оперативные данные с учетом казенных, бюджетных, автономных организаций.



## МАЛОЕ ПРЕДПРИНИМАТЕЛЬСТВО

### 14.5. ЧИСЛО МАЛЫХ ПРЕДПРИЯТИЙ ПО ВИДАМ ЭКОНОМИЧЕСКОЙ ДЕЯТЕЛЬНОСТИ.

(на конец года)

	2017				2018			
	Малые предприятия				Малые предприятия			
	всего		в том числе микропредприятия		всего		в том числе микропредприятия	
	единица	в % к итогу	единица	в % к итогу	единица	в % к итогу	единица	в % к итогу
<b>Всего</b>	<b>3966</b>	<b>100</b>	<b>3509</b>	<b>100</b>	<b>4070</b>	<b>100</b>	<b>3702</b>	<b>100</b>
в том числе по видам экономической деятельности:								
сельское, лесное хозяйство, охота, рыболовство и рыбоводство	289	7,3	265	7,5	284	7,0	270	7,3
добыча полезных ископаемых	33	0,8	27	0,8	40	1,0	35	0,9
обрабатывающие производства	482	12,1	416	11,9	489	12,0	440	11,9
обеспечение электрической энергией, газом и паром; кондиционирование воздуха	31	0,8	26	0,7	35	0,9	32	0,9
водоснабжение; водоотведение, организация сбора и утилизации отходов, деятельность по ликвидации загрязнений	42	1,1	30	0,9	45	1,1	35	0,9
строительство	499	12,6	432	12,3	510	12,5	457	12,3
торговля оптовая и розничная; ремонт автотранспортных средств и мотоциклов	1219	30,7	1111	31,7	1217	30,0	1125	30,4
транспортировка и хранение	154	3,9	140	4,0	168	4,1	157	4,2
деятельность гостиниц и предприятий общественного питания	152	3,8	133	3,8	151	3,7	134	3,6
деятельность в области информации и связи	120	3,0	108	3,1	125	3,1	115	3,1
деятельность финансовая и страховая	60	1,5	52	1,5	62	1,5	55	1,5
деятельность по операциям с недвижимым имуществом	197	5,0	155	4,4	200	4,9	166	4,5
деятельность профессиональная, научная и техническая	232	5,9	222	6,3	254	6,2	246	6,6
деятельность административная и сопутствующие дополнительные услуги	167	4,2	124	3,5	178	4,4	141	3,8
государственное управление и обеспечение военной безопасности; социальное обеспечение	1	0,0	1	0,0	-	-	-	-
образование	23	0,6	22	0,6	28	0,7	27	0,7
деятельность в области здравоохранения и социальных услуг	170	4,3	153	4,4	187	4,6	172	4,6
деятельность в области культуры, спорта, организации досуга и развлечений	34	0,9	34	1,0	31	0,8	31	0,8
предоставление прочих видов услуг	61	1,5	58	1,6	66	1,6	64	1,7

**14.6. СРЕДНЕСПИСОЧНАЯ ЧИСЛЕННОСТЬ РАБОТНИКОВ  
(без внешних совместителей) МАЛЫХ ПРЕДПРИЯТИЙ ПО ВИДАМ  
ЭКОНОМИЧЕСКОЙ ДЕЯТЕЛЬНОСТИ.**

	2017				2018			
	Малые предприятия				Малые предприятия			
	всего		в том числе микропредприя- тия		всего		в том числе микропредприя- тия	
	человек	в % к итогу	человек	в % к итогу	человек	в % к итогу	человек	в % к итогу
<b>Всего в экономике</b>	<b>21201</b>	<b>100</b>	<b>11398</b>	<b>100</b>	<b>21518</b>	<b>100</b>	<b>11733</b>	<b>100,2</b>
из нее по видам экономической деятельности:								
сельское, лесное хозяйство, охота, рыболовство и рыбоводство	1333	6,3	844	7,4	1082	5,0	554	4,7
добыча полезных ископаемых	256	1,2	145	1,3	217	1,0	124	1,0
обрабатывающие производства	3542	16,7	1519	13,3	3351	15,6	1760	15,0
обеспечение электри- ческой энергией, газом и паром; кондиционирование воздуха	278	1,3	111	1,0	249	1,2	120	1,0
водоснабжение; водоотведение, организация сбора и утилизации отходов, деятельность по лик- видации загрязнений	374	1,8	52	0,5	372	1,7	195	1,7
строительство	1945	9,2	903	7,9	2309	10,7	968	8,2
торговля оптовая и розничная; ремонт автотранспортных средств и мотоциклов	6236	29,4	4055	35,6	6297	29,3	4129	35,2
транспортировка и хранение	796	3,8	578	5,1	797	3,7	527	4,5
деятельность гостиниц и предприя- тий общественного питания	794	3,7	242	2,1	983	4,6	288	2,5
деятельность в области информации и связи	526	2,5	201	1,8	466	2,2	199	1,7
деятельность финан- совая и страховая	434	2,0	240	2,1	488	2,3	294	2,5
деятельность по операциям с недви- жимым имуществом	1317	6,2	406	3,6	1303	6,1	276	2,4
деятельность профес- сиональная, научная и техническая	604	2,8	469	4,1	614	2,9	472	4,0
деятельность административная и сопутствующие допол- нительные услуги	1272	6,0	522	4,6	1449	6,7	582	5,0
государственное управление и обеспечение военной безопасности; соци- альное обеспечение	-	-	-	-	-	-	-	-
образование	20	0,1	6	0,0	15	0,1	-	-
деятельность в обла- сти здравоохранения и социальных услуг	1051	5,0	813	7,1	1148	5,3	958	8,2
деятельность в обла- сти культуры, спорта, организации досуга и развлечений	30	0,1	30	0,3	44	0,2	44	0,4
предоставление прочих видов услуг	393	1,9	262	2,3	334	1,5	243	2,1

**14.7. ОБОРОТ МАЛЫХ ПРЕДПРИЯТИЙ ПО ВИДАМ ЭКОНОМИЧЕСКОЙ ДЕЯТЕЛЬНОСТИ.**

	2017		2018	
	Млн. руб.	В % к итогу	Млн. руб.	В % к итогу
<b>Всего в экономике</b>	<b>45879,0</b>	<b>100</b>	<b>53709,2</b>	<b>100</b>
в том числе по видам экономической деятельности:				
сельское, лесное хозяйство, охота, рыболовство и рыбоводство	2923,4	6,4	3967,6	7,4
добыча полезных ископаемых	232,8	0,5	231,2	0,4
обрабатывающие производства	12694,1	27,7	10218,0	19,0
обеспечение электрической энергией, газом и паром; кондиционирование воздуха	1091,2	2,4	1031,8	1,9
водоснабжение; водоотведение, организация сбора и утилизации отходов, деятельность по ликвидации загрязнений	413,2	0,9	361,4	0,7
строительство	2487,8	5,4	6931,8	12,9
торговля оптовая и розничная; ремонт автотранспортных средств и мотоциклов	21049,3	45,9	23700,2	44,1
транспортировка и хранение	180,4	0,4	535,7	1,0
деятельность гостиниц и предприятий общественного питания	1411,4	3,1	2415,0	4,5
деятельность в области информации и связи	568,1	1,2	615,0	1,2
деятельность финансовая и страховая	183,2	0,4	99,8	0,2
деятельность по операциям с недвижимым имуществом	913,5	2,0	1592,9	3,0
деятельность профессиональная, научная и техническая	847,1	1,8	676,1	1,3
деятельность административная и сопутствующие дополнительные услуги	433,3	0,9	649,1	1,2
государственное управление и обеспечение военной безопасности; социальное обеспечение	-	-	-	-
образование	8,5	0,0	14,7	0,0
деятельность в области здравоохранения и социальных услуг	288,0	0,6	505,0	0,9
деятельность в области культуры, спорта, организации досуга и развлечений	16,8	0,0	9,0	0,0
предоставление прочих видов услуг	136,9	0,3	154,9	0,3

### 14.8. УДЕЛЬНЫЙ ВЕС КРЕСТЬЯНСКИХ (фермерских) ХОЗЯЙСТВ<sup>1)</sup> В ОБЩЕМ ОБЪЕМЕ ПРОИЗВОДСТВА ОСНОВНЫХ ВИДОВ СЕЛЬСКОХОЗЯЙСТВЕННОЙ ПРОДУКЦИИ

(в процентах от общего объема производства в хозяйствах всех категорий)

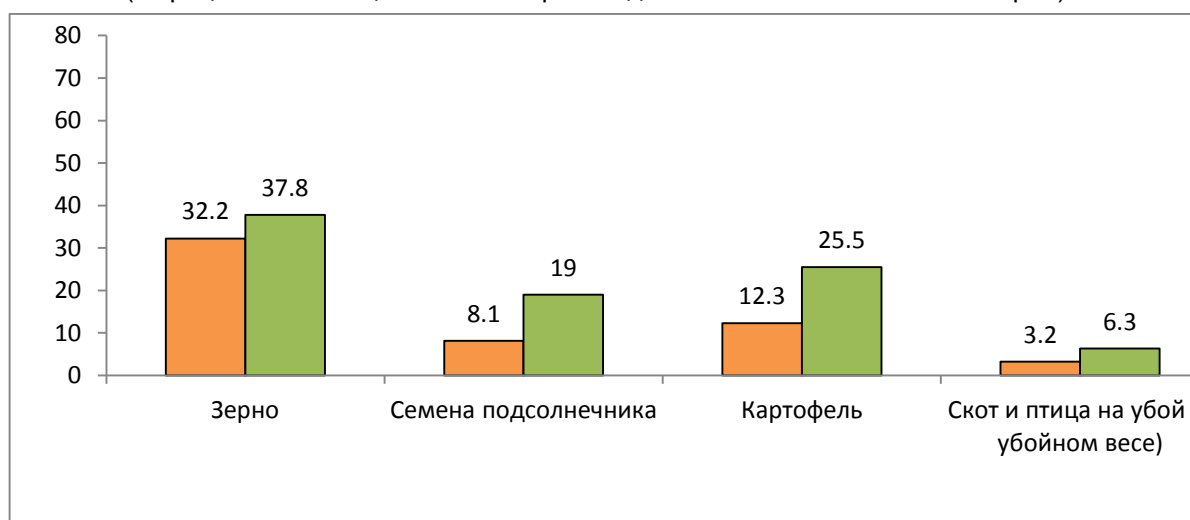

<sup>1)</sup> Включая индивидуальных предпринимателей.

## 15.ПРОМЫШЛЕННОЕ ПРОИЗВОДСТВО

В соответствии с Федеральным законом от 31.12.2014 № 488-ФЗ «О промышленной политике в Российской Федерации» промышленное производство – это определенная на основании Общероссийского классификатора видов экономической деятельности совокупность видов экономической деятельности, относящихся к добыче полезных ископаемых, обрабатывающему производству, обеспечению электрической энергией, газом и паром, кондиционированию воздуха, водоснабжению, водоотведению, организации сбора и утилизации отходов, а также ликвидации загрязнений.

В разделе приводится информация, характеризующая производство, отгрузку продукции (работ, услуг), использование производственной мощности организаций по выпуску отдельных видов продукции, отдельные показатели финансово – хозяйственной деятельности организаций.

Показатели по видам экономической деятельности и по видам продукции приводятся за 2017 год в соответствии с новыми редакциями общероссийских классификаторов видов экономической деятельности (ОКВЭД 2) ОК 029-2014 и продукции по видам экономической деятельности (ОКПД 2) ОК 034-2014, введенных в действие с 1 января 2017 г.

Аналогичные сведения за период до 2017 г. включительно, разработанные в соответствии с ранее действовавшими общероссийскими классификаторами видов экономической деятельности (ОКВЭД-2007) ОК 029-2007 и продукции по видам экономической деятельности (ОКПД) (КПЕС 2002) ОК 034-2007, опубликованы в кратком статистическом сборнике «Республика Северная Осетия-Алания в цифрах. 2018», электронная версия которого размещена на официальном Интернет-портале Северо-Кавказстата в разделе «Публикации».

**Объем отгруженных товаров** представляет собой стоимость товаров, которые произведены данным юридическим лицом и фактически отгружены (переданы) в отчетном периоде на сторону (другим юридическим и физическим лицам), включая товары, сданные по акту заказчику на месте, независимо от того, поступили деньги на счет продавца или нет.

**Объем работ и услуг, выполненных собственными силами**, представляет собой стоимость работ и услуг, оказанных (выполненных) организацией другим юридическим и физическим лицам.

Данные приводятся в фактических отпускных ценах без налога на добавленную стоимость, акцизов и аналогичных обязательных платежей.

Группировки по видам экономической деятельности представляют собой совокупность соответствующих фактических видов деятельности, осуществляемых организациями, независимо от их основного вида экономической деятельности.

В ряде случаев в соответствии с принятой учетной политикой отдельные организации представляют данные в целом по юридическому лицу по месту его нахождения.

**Индекс производства** - относительный показатель, характеризующий изменение масштабов производства в сравниваемых периодах. Различают индивидуальные и сводные индексы производства. Индивидуальные индексы отражают изменение выпуска одного продукта и исчисляются как отношение объемов производства данного вида продукта в натурально-вещественном выражении в сравниваемых периодах. Сводный индекс производства характеризует совокупные изменения всех видов продукции и отражает изменение создаваемой в процессе производства стоимости в результате изменения только физического объема производимой продукции. Для исчисления сводного индекса производства индивидуальные индексы по конкретным видам продукции поэтапно агрегируются в индексы по видам деятельности, подгруппам, группам, подклассам, классам и разделам ОКВЭД2.

Индекс промышленного производства - агрегированный индекс производства по видам экономической деятельности "Добыча полезных ископаемых", "Обрабатывающие производства", «Обеспечение электрической энергией, газом и паром; кондиционирование воздуха», «Водоснабжение; водоотведение, организация сбора и утилизации отходов, деятельность по ликвидации загрязнений».

Данные по индексу промышленного производства и индексам производства по видам деятельности «Добыча полезных ископаемых», «Обрабатывающие производства», «Обеспечение электрической энергией, газом и паром; кондиционирование воздуха», «Водоснабжение;

водоотведение, организация сбора и утилизации отходов, деятельность по ликвидации загрязнений» приведены с учетом поправки на неформальную деятельность.

**Производственная мощность** - максимально возможный выпуск продукции (за год, сутки, смену) или объем добычи и переработки сырья в номенклатуре и ассортименте. Определяется с учетом полного использования установленного режима работы производственного оборудования и производственных мощностей. Величину мощности по выпуску конкретного вида продукции, факторы ее изменения и уровень использования характеризует баланс производственной мощности. По данным баланса производственной мощности рассчитываются среднегодовая производственная мощность, действовавшая в отчетном периоде, и процент ее использования. Процент использования производственной мощности - относительный показатель, характеризующий степень использования производственной мощности по выпуску отдельных видов продукции. Исчисляется как отношение фактического выпуска продукции к среднегодовой производственной мощности, действовавшей в отчетном периоде по выпуску этой продукции.

**Производство продукции в натуральном выражении** включает продукцию, выработанную организацией (независимо от вида основной деятельности) как из собственных сырья и материалов, так и из неоплачиваемых сырья и материалов заказчика (давальческого), предназначенную для отпуска другим юридическим и физическим лицам, своему капитальному строительству и своим подразделениям, зачисленную в состав основных средств или оборотных активов (например, спецодежда, спецоснастка), выданную своим работникам в счет оплаты труда, а также израсходованную на собственные производственные нужды. Давальческое сырье – это сырье, принадлежащее заказчику и переданное на переработку другим организациям для производства из него продукции в соответствии с заключенными договорами. Данные приводятся в соответствии с Общероссийским классификатором продукции по видам экономической деятельности (ОКПД2).

**Сальдированный финансовый результат (прибыль минус убыток)** – конечный финансовый результат, выявленный на основании бухгалтерского учета всех хозяйственных операций организаций. Представляет собой сумму прибыли (убытка) от продажи товаров, продукции (работ, услуг), основных средств, иного имущества организаций и чистых доходов от прочих операций. Данные по сальдированному финансовому результату приводятся без субъектов малого предпринимательства, в фактически действовавших ценах, структуре и методологии соответствующих лет.

**Рентабельность проданных товаров, продукции (работ, услуг)** – рассчитывается как соотношение между величиной сальдированного финансового результата (прибыль минус убыток) от продажи товаров, продукции (работ, услуг) и себестоимостью проданных товаров, продукции (работ, услуг) с учетом коммерческих и управленческих расходов. В том случае, если получен отрицательный сальдированный финансовый результат от продажи товаров, продукции (работ, услуг), имеет место убыточность.

**ОБЩЕЭКОНОМИЧЕСКИЕ ПОКАЗАТЕЛИ ОРГАНИЗАЦИЙ  
ПО ВИДАМ ЭКОНОМИЧЕСКОЙ ДЕЯТЕЛЬНОСТИ В СФЕРЕ ПРОМЫШЛЕННОГО  
ПРОИЗВОДСТВА**

**15.1.ОСНОВНЫЕ ЭКОНОМИЧЕСКИЕ ПОКАЗАТЕЛИ ДЕЯТЕЛЬНОСТИ  
ОРГАНИЗАЦИЙ**

	2017	2018
Объем отгруженных товаров собственного производства, выполненных работ и услуг собственными силами, млн. руб.	36488	28407
добыча полезных ископаемых	661	681
обрабатывающие производства	27588	19254
обеспечение электрической энергией, газом и паром; кондиционирование воздуха	6697	7080
водоснабжение; водоотведение, организация сбора и утилизации отходов, деятельность по ликвидации загрязнений	1542	1392
Индекс промышленного производства <sup>1)</sup> , в процентах к предыдущему году	102,4	91,1
Среднегодовая численность работников организаций, человек	18215	17845
Сальдированный финансовый результат (прибыль минус убыток) организаций, млн. руб.	-163,4	-1611,8
Рентабельность проданных товаров, продукции (работ, услуг) организаций, процентов	7,1	2,0

<sup>1)</sup> Агрегированный индекс производства по видам экономической деятельности «Добыча полезных ископаемых», «Обрабатывающие производства», «Обеспечение электрической энергией, газом и паром; кондиционирование воздуха», «Водоснабжение; водоотведение, организация сбора и утилизации отходов, деятельность по ликвидации загрязнений». 2016 г.

**15.2. СТРУКТУРА ОБЪЕМА ОТГРУЖЕННЫХ ТОВАРОВ СОБСТВЕННОГО ПРОИЗВОДСТВА, ВЫПОЛНЕННЫХ РАБОТ И УСЛУГ СОБСТВЕННЫМИ СИЛАМИ ПО ВИДАМ ЭКОНОМИЧЕСКОЙ ДЕЯТЕЛЬНОСТИ**

(в процентах)

	2017	2018
<b>Добыча полезных ископаемых</b>	<b>100</b>	<b>100</b>
в том числе:		
добыча угля	-	-
добыча сырой нефти и природного газа	...	...
добыча металлических руд	-	-
добыча прочих полезных ископаемых	99,8	99,7
предоставление услуг в области добычи полезных ископаемых	-	-
<b>Обрабатывающие производства</b>	<b>100</b>	<b>100</b>
в том числе:		
производство пищевых продуктов	7,2	6,7
производство напитков	51,3	41,0
производство табачных изделий	-	-
производство текстильных изделий	0,3	0,3
производство одежды	0,4	0,5
производство кожи и изделий из кожи	-	-
обработка древесины и производство изделий из дерева и пробки, кроме мебели, производство изделий из соломки и материалов для плетения	0,2	0,3
производство бумаги и бумажных изделий	0,4	0,5
деятельность полиграфическая и копирование носителей информации	1,1	1,2
производство кокса и нефтепродуктов	0,5	0,0
производство химических веществ и химических продуктов	1,8	2,8
производство лекарственных средств и материалов, применяемых в медицинских целях	-	-
производство резиновых и пластмассовых изделий	1,2	1,5
производство прочей неметаллической минеральной продукции	2,9	4,5
производство металлургическое	26,1	30,5
производство готовых металлических изделий, кроме машин и оборудования	1,2	1,0
производство компьютеров, электронных и оптических изделий	2,9	5,1
производство электрического оборудования	0,4	0,6
производство машин и оборудования, не включенных в другие группировки	0,1	0,1
производство автотранспортных средств, прицепов и полуприцепов	-	-
производство прочих транспортных средств и оборудования	1,0	1,5
производство мебели	0,6	1,2
производство прочих готовых изделий	0,1	0,3
ремонт и монтаж машин и оборудования	0,3	0,3
<b>Обеспечение электрической энергией, газом и паром; кондиционирование воздуха</b>	<b>100</b>	<b>100</b>
в том числе:		
производство, передача и распределение электроэнергии	71,1	75,8
производство и распределение газообразного топлива	2,6	1,5
производство, передача и распределение пара и горячей воды; кондиционирование воздуха	26,3	22,7
<b>Водоснабжение; водоотведение, организация сбора и утилизации отходов, деятельность по ликвидации загрязнений</b>	<b>100</b>	<b>100</b>
в том числе:		
забор, очистка и распределение воды	56,9	58,6
сбор и обработка сточных вод	16,1	18,1
сбор, обработка и утилизация отходов; обработка вторичного сырья	19,2	18,0
предоставление услуг в области ликвидации последствий загрязнений и прочих услуг, связанных с удалением отходов	7,8	5,3



**ОСНОВНЫЕ ПОКАЗАТЕЛИ РАБОТЫ ОРГАНИЗАЦИЙ ОТДЕЛЬНЫХ ВИДОВ ЭКОНОМИЧЕСКОЙ ДЕЯТЕЛЬНОСТИ**

**15.3. ОСНОВНЫЕ ПОКАЗАТЕЛИ РАБОТЫ ОРГАНИЗАЦИЙ ПО ВИДУ ДЕЯТЕЛЬНОСТИ «ДОБЫЧА ПОЛЕЗНЫХ ИСКОПАЕМЫХ»**

	2017	2018
Объем отгруженных товаров собственного производства, выполненных работ и услуг собственными силами <sup>1)</sup> , млн. руб.	661	681
Индекс производства <sup>2)</sup> , в процентах к предыдущему году	88,7	111,3
Среднегодовая численность работников организаций, человек	542	522
Сальдированный финансовый результат (прибыль минус убыток), млн. руб.	... <sup>1)</sup>	-65,3
Рентабельность проданных товаров, продукции (работ, услуг), процентов	6,4	6,7

<sup>1)</sup> Данные не публикуются в целях обеспечения конфиденциальности первичных статистических данных, полученных от организаций, в соответствии с Федеральным законом от 29.11.07 № 282-ФЗ «Об официальном статистическом учете и системе государственной статистики в Российской Федерации» (ст.4, п.5; ст.9, п.1).

**15.4 ДОБЫЧА И ПЕРЕРАБОТКА ОСНОВНЫХ ВИДОВ ПОЛЕЗНЫХ ИСКОПАЕМЫХ**

	2017	2018
Пески природные, тыс.м <sup>3</sup>	638,9	424,6
Гранулы, крошка и порошок; галька, гравий, тыс.м <sup>3</sup>	1109,1	1323,6
Известняк, тыс.тонн	131,5	125,3
Мел природный, тыс.тонн	...	...
Доломит некальцинированный, тыс.тонн	146,8	...

**15.5. ОСНОВНЫЕ ПОКАЗАТЕЛИ РАБОТЫ ОРГАНИЗАЦИЙ ПО ВИДУ ДЕЯТЕЛЬНОСТИ «ОБРАБАТЫВАЮЩИЕ ПРОИЗВОДСТВА»**

	2017	2018
Объем отгруженных товаров собственного производства, выполненных работ и услуг собственными силами, млн. руб.	27588	19254
Индекс производства, в процентах к предыдущему году	98,6	90,9
Среднегодовая численность работников организаций, человек	10175	9910
Сальдированный финансовый результат (прибыль минус убыток), <sup>1)</sup> млн. руб.	1222,2	285,0
Рентабельность проданных товаров, продукции (работ, услуг) <sup>1)</sup> , процентов	15,3	9,3

<sup>1)</sup> Без субъектов малого предпринимательства.

**15.6. ОСНОВНЫЕ ПОКАЗАТЕЛИ РАБОТЫ ОРГАНИЗАЦИЙ ПО ВИДУ ЭКОНОМИЧЕСКОЙ ДЕЯТЕЛЬНОСТИ «ПРОИЗВОДСТВО ПИЩЕВЫХ ПРОДУКТОВ»**

	2017	2018
Объем отгруженных товаров собственного производства, выполненных работ и услуг собственными силами, млн. руб.	1988	1283
Индекс производства, в процентах к предыдущему году	98,0	95,4
Среднегодовая численность работников организаций, человек	692	676
Сальдированный финансовый результат (прибыль минус убыток) <sup>1)</sup> , млн. руб.	12,5	18,0
Рентабельность проданных товаров, продукции (работ, услуг) <sup>1)</sup> , процентов	1,8	4,2

<sup>1)</sup> Без субъектов малого предпринимательства.

**15.7. ПРОИЗВОДСТВО ОСНОВНЫХ ВИДОВ ПИЩЕВЫХ ПРОДУКТОВ**

	2017	2018
Мясо крупного рогатого скота, свинина, баранина, козлятина, конина и мясо прочих животных семейства лошадиных, оленина и мясо прочих животных семейства оленьих (оленьевых) парные, остывшие или охлажденные, тонн	...	...
Говядина парная, остывшая или охлажденная, тонн	...	...
Мясо и субпродукты пищевые домашней птицы, тонн	...	...
Изделия колбасные, включая изделия колбасные для детского питания, тонн	2838,2	3295,8
Полуфабрикаты мясные, мясосодержащие, охлажденные, замороженные, тонн	...	...
Молоко жидкое обработанное, тонн	5699,2	2050,5
Сливки, тонн	-	-
Масло сливочное и пасты масляные, тонн	13,6	12,7
Сыры, продукты сырные и творог, тонн	219,7	200,9
Сыры, тонн	67,8	72,6
Творог, тонн	151,9	128,3
Продукты кисломолочные, тонн	1732,1	1611,5
Йогурт, тонн	...	...
Ряженка и варенец, тонн	...	...
Кефир, тонн	717,1	742,8
Сметана, тонн	808,9	665,8
Сыворотка, тонн	...	...
Мороженое, тонн	...	...
Мука из зерновых культур, тонн	...	...
Крахмалы, тонн	...	...
Хлеб и хлебобулочные изделия недлительного хранения, тонн	6707,2	4841,7
Кондитерские изделия, тонн	222,5	203,7
Комбикорма, тонн	...	...
Флодоовощные консервы, тыс.услов.банок	...	...

**15.8.ОСНОВНЫЕ ПОКАЗАТЕЛИ РАБОТЫ ОРГАНИЗАЦИЙ  
ПО ВИДУ ЭКОНОМИЧЕСКОЙ ДЕЯТЕЛЬНОСТИ «ПРОИЗВОДСТВО  
НАПИТКОВ»**

	2017	2018
Объем отгруженных товаров собственного производства, выполненных работ и услуг собственными силами, млн. руб.	14143	7879
Индекс производства, в процентах к предыдущему году	105,9	93,1
Среднегодовая численность работников организаций, человек	2024	1750
Сальдированный финансовый результат (прибыль минус убыток) <sup>1)</sup> , млн. руб.	190,9	47,5
Рентабельность проданных товаров, продукции (работ, услуг) <sup>1)</sup> , процентов	10,3	6,5

<sup>1)</sup> Без субъектов малого предпринимательства.

**15.9. ПРОИЗВОДСТВО НАПИТКОВ**

	2017	2018
Алкогольная продукция, тыс. дкл	7224,8	4854,9
Водка, тыс. дкл	2465,7	1254,7
Коньяк, тыс. дкл	88,3	50,8
Винодельческая продукция - всего, тыс. дкл	4666,9	3535,9
Вино, тыс. дкл	1449,6	598,9
Вина игристые и шампанские, тыс. дкл	310,8	634,0
Напитки винные, изготавливаемые без добавления этилового спирта, тыс. дкл	1025,8	903,1
Спирт этиловый из пищевого сырья (за исключением дистиллятов) - всего, тыс. дкл	9118,9	9082,2
Пиво, тыс. дкл	1744,6	1889,7
Напитки безалкогольные, тыс. дкл	5269,0	5338,9
Воды минеральные, тыс. полулитров	61902,0	69973,0

**15.10.ОСНОВНЫЕ ПОКАЗАТЕЛИ РАБОТЫ ОРГАНИЗАЦИЙ  
ПО ВИДУ ЭКОНОМИЧЕСКОЙ ДЕЯТЕЛЬНОСТИ  
«ПРОИЗВОДСТВО ТАБАЧНЫХ ИЗДЕЛИЙ»**

	2017	2018
Объем отгруженных товаров собственного производства, выполненных работ и услуг собственными силами, млн. руб.	-	-
Индекс производства, в процентах к предыдущему году	0,8	100,0
Среднегодовая численность работников организаций, человек	-	-
Сальдированный финансовый результат (прибыль минус убыток) <sup>1)</sup> , млн. руб.	-	-
Рентабельность проданных товаров, продукции (работ, услуг) <sup>1)</sup> , процентов	-	-

<sup>1)</sup> Без субъектов малого предпринимательства

**15.11. ПРОИЗВОДСТВО ТАБАЧНЫХ ИЗДЕЛИЙ**

	2017	2018
Сигареты, млн.шт.	...	-

**15.12. ОСНОВНЫЕ ПОКАЗАТЕЛИ РАБОТЫ ОРГАНИЗАЦИЙ  
ПО ВИДУ ЭКОНОМИЧЕСКОЙ ДЕЯТЕЛЬНОСТИ  
«ПРОИЗВОДСТВО ТЕКСТИЛЬНЫХ ИЗДЕЛИЙ»**

	2017	2018
Объем отгруженных товаров собственного производства, выполненных работ и услуг собственными силами, млн. руб.	77	57
Индекс производства, в процентах к предыдущему году	86,9	83,2
Среднегодовая численность работников организаций, человек	363	221
Сальдированный финансовый результат (прибыль минус убыток) <sup>1)</sup> , млн. руб.	...	...
Рентабельность проданных товаров, продукции (работ, услуг) <sup>1)</sup> , процентов	-2,5	-12,9

<sup>1)</sup> Без субъектов малого предпринимательства

**15.13. ПРОИЗВОДСТВО ОСНОВНЫХ ВИДОВ ПРОДУКЦИИ ТЕКСТИЛЬНЫХ ИЗДЕЛИЙ**

	2017	2018
Материалы нетканые и изделия из них (кроме одежды), тыс.пог.м	...	...
Полотно тюлевое, тыс.м <sup>2</sup>	...	...
Одеяла и дорожные пледы, тыс. шт	...	...
Белье постельное, тыс. шт	10,4	1,8

**15.14. ОСНОВНЫЕ ПОКАЗАТЕЛИ РАБОТЫ ОРГАНИЗАЦИЙ  
ПО ВИДУ ЭКОНОМИЧЕСКОЙ ДЕЯТЕЛЬНОСТИ  
«ПРОИЗВОДСТВО ОДЕЖДЫ»**

	2017	2018
Объем отгруженных товаров собственного производства, выполненных работ и услуг собственными силами, млн. руб.	107	95
Индекс производства, в процентах к предыдущему году	143,3	103,5
Среднегодовая численность работников организаций, человек	240	143
Сальдированный финансовый результат (прибыль минус убыток) <sup>1)</sup> , млн. руб.	...	...
Рентабельность проданных товаров, продукции (работ, услуг) <sup>1)</sup> , процентов	3,7	5,7

<sup>1)</sup> Без субъектов малого предпринимательства

**15.15. ПРОИЗВОДСТВО ОСНОВНЫХ ВИДОВ ОДЕЖДЫ**

	2017	2018
Спецодежда, тыс. шт	...	...
Пальто, полупальто, тыс. шт	...	...
Плащи, тыс. шт	...	...
Костюмы и комплекты, тыс. шт	...	...
Брюки, бриджи и шорты, тыс. шт	...	...
Платья женские или для девочек, тыс. шт	...	...
Юбки и юбки-брюки, тыс. шт	...	...
Белье нательное трикотажное или вязаное, тыс. шт	...	-

**15.16. ОСНОВНЫЕ ПОКАЗАТЕЛИ РАБОТЫ ОРГАНИЗАЦИЙ ПО ВИДУ ЭКОНОМИЧЕСКОЙ ДЕЯТЕЛЬНОСТИ «ОБРАБОТКА ДРЕВЕСИНЫ И ПРОИЗВОДСТВО ИЗДЕЛИЙ ИЗ ДЕРЕВА И ПРОБКИ, КРОМЕ МЕБЕЛИ, ПРОИЗВОДСТВО ИЗДЕЛИЙ ИЗ СОЛОМКИ И МАТЕРИАЛОВ ДЛЯ ПЛЕТЕНИЯ»**

	2017	2018
Объем отгруженных товаров собственного производства, выполненных работ и услуг собственными силами, млн. руб.	63	56
Индекс производства, в процентах к предыдущему году	11,4р.	100,0
Среднегодовая численность работников организаций, человек	52	19
Сальдированный финансовый результат (прибыль минус убыток) <sup>1)</sup> , млн. руб.	-	-
Рентабельность проданных товаров, продукции (работ, услуг) <sup>1)</sup> , процентов	-	-

<sup>1)</sup> Без субъектов малого предпринимательства

**15.17. «ОБРАБОТКА ДРЕВЕСИНЫ И ПРОИЗВОДСТВО ИЗДЕЛИЙ ИЗ ДЕРЕВА И ПРОБКИ, КРОМЕ МЕБЕЛИ, ПРОИЗВОДСТВО ИЗДЕЛИЙ ИЗ СОЛОМКИ И МАТЕРИАЛОВ ДЛЯ ПЛЕТЕНИЯ»**

	2017	2018
Шпон для фанеры, м <sup>3</sup>	...	-

**15.18. ОСНОВНЫЕ ПОКАЗАТЕЛИ РАБОТЫ ОРГАНИЗАЦИЙ ПО ВИДУ ЭКОНОМИЧЕСКОЙ ДЕЯТЕЛЬНОСТИ «ПРОИЗВОДСТВО БУМАГИ И БУМАЖНЫХ ИЗДЕЛИЙ»**

	2017	2018
Объем отгруженных товаров собственного производства, выполненных работ и услуг собственными силами, млн. руб.	99	90
Индекс производства, в процентах к предыдущему году	78,6	109,1
Среднегодовая численность работников организаций, человек	36	14
Сальдированный финансовый результат (прибыль минус убыток) <sup>1)</sup> , млн. руб.	-	-
Рентабельность проданных товаров, продукции (работ, услуг) <sup>1)</sup> , процентов	-	-

<sup>1)</sup> Без субъектов малого предпринимательства

**15.19. ПРОИЗВОДСТВО ОСНОВНЫХ ВИДОВ БУМАГИ И БУМАЖНЫХ ИЗДЕЛИЙ**

	2017	2018
Ящики и коробки из гофрированного картона, тыс.м <sup>2</sup>	...	...
Ярлыки и этикетки из бумаги или картона, млн.шт	...	...

**15.20. ОСНОВНЫЕ ПОКАЗАТЕЛИ РАБОТЫ ОРГАНИЗАЦИЙ  
ПО ВИДУ ЭКОНОМИЧЕСКОЙ ДЕЯТЕЛЬНОСТИ «ДЕЯТЕЛЬНОСТЬ  
ПОЛИГРАФИЧЕСКАЯ И КОПИРОВАНИЕ НОСИТЕЛЕЙ ИНФОРМАЦИИ»**

	2017	2018
Объем отгруженных товаров собственного производства, выполненных работ и услуг собственными силами, млн. руб.	307	231
Индекс производства, в процентах к предыдущему году	-	85,6
Среднегодовая численность работников организаций, человек	152	152
Сальдированный финансовый результат (прибыль минус убыток) <sup>1)</sup> , млн. руб.	...	...
Рентабельность проданных товаров, продукции (работ, услуг) <sup>1)</sup> , процентов	5,0	-16,7

<sup>1)</sup> Без субъектов малого предпринимательства

**15.21. ОСНОВНЫЕ ПОКАЗАТЕЛИ РАБОТЫ ОРГАНИЗАЦИЙ  
ПО ВИДУ ЭКОНОМИЧЕСКОЙ ДЕЯТЕЛЬНОСТИ  
«ПРОИЗВОДСТВО КОКСА И НЕФТЕПРОДУКТОВ»**

	2017	2018
Объем отгруженных товаров собственного производства, выполненных работ и услуг собственными силами, млн. руб.	149	3
Индекс производства, в процентах к предыдущему году	85,4	85,7
Среднегодовая численность работников организаций, человек	17	29
Сальдированный финансовый результат (прибыль минус убыток) <sup>1)</sup> , млн. руб.	-	-
Рентабельность проданных товаров, продукции (работ, услуг) <sup>1)</sup> , процентов	-	-

<sup>1)</sup> Без субъектов малого предпринимательства

**15.22. ПРОИЗВОДСТВО КОКСА И ОСНОВНЫХ ВИДОВ НЕФТЕПРОДУКТОВ**

	2017	2018
Нефть, поступившая на переработку, тыс. тонн	...	...
Мазут топочный, тыс. тонн	...	...

**15.23. ОСНОВНЫЕ ПОКАЗАТЕЛИ РАБОТЫ ОРГАНИЗАЦИЙ  
ПО ВИДУ ЭКОНОМИЧЕСКОЙ ДЕЯТЕЛЬНОСТИ «ПРОИЗВОДСТВО  
ХИМИЧЕСКИХ ВЕЩЕСТВ И ХИМИЧЕСКИХ ПРОДУКТОВ»**

	2017	2018
Объем отгруженных товаров собственного производства, выполненных работ и услуг собственными силами, млн. руб.	485	540
Индекс производства, в процентах к предыдущему году	89,8	82,3
Среднегодовая численность работников организаций, человек	97	234
Сальдированный финансовый результат (прибыль минус убыток) <sup>1)</sup> , млн. руб.	-	-
Рентабельность проданных товаров, продукции (работ, услуг) <sup>1)</sup> , процентов	-	-

<sup>1)</sup> Без субъектов малого предпринимательства

**15.24. ПРОИЗВОДСТВО ОСНОВНЫХ ВИДОВ ХИМИЧЕСКИХ ВЕЩЕСТВ И ХИМИЧЕСКИХ ПРОДУКТОВ**

	2017	2018
Водород, тыс.м <sup>3</sup>	...	...
Кислород, тыс.м <sup>3</sup>	...	...
Кислота серная, тыс.м <sup>3</sup>	...	...

**15.25. ОСНОВНЫЕ ПОКАЗАТЕЛИ РАБОТЫ ОРГАНИЗАЦИЙ ПО ВИДУ ЭКОНОМИЧЕСКОЙ ДЕЯТЕЛЬНОСТИ «ПРОИЗВОДСТВО РЕЗИНОВЫХ И ПЛАСТМАССОВЫХ ИЗДЕЛИЙ»**

	2017	2018
Объем отгруженных товаров собственного производства, выполненных работ и услуг собственными силами, млн. руб.	323	284
Индекс производства, в процентах к предыдущему году	78,3	120,7
Среднегодовая численность работников организаций, человек	346	403
Сальдированный финансовый результат (прибыль минус убыток) <sup>1)</sup> , млн. руб.	-	-
Рентабельность проданных товаров, продукции (работ, услуг) <sup>1)</sup> , процентов	-	-

<sup>1)</sup> Без субъектов малого предпринимательства

**15.26. ПРОИЗВОДСТВО ОСНОВНЫХ ВИДОВ РЕЗИНОВЫХ И ПЛАСТМАССОВЫХ ИЗДЕЛИЙ**

	2017	2018
Блоки дверные пластмассовые и пороги для них, м <sup>2</sup>	6119,2	4118,8
Блоки оконные пластмассовые, м <sup>2</sup>	16801,9	18595,1
Плиты, листы, пленка и полосы полимерные, неармированные или не комбинированные с другими материалами, тонн	558,6	686,4
Плиты, листы, пленка и полосы прочие пластмассовые непористые, тонн	...	...
Посуда столовая и кухонная, прочие предметы домашнего обихода и предметы туалета пластмассовые, тыс. шт	...	...

**15.27. ОСНОВНЫЕ ПОКАЗАТЕЛИ РАБОТЫ ОРГАНИЗАЦИЙ ПО ВИДУ ЭКОНОМИЧЕСКОЙ ДЕЯТЕЛЬНОСТИ «ПРОИЗВОДСТВО ПРОЧЕЙ НЕМЕТАЛЛИЧЕСКОЙ МИНЕРАЛЬНОЙ ПРОДУКЦИИ»**

	2017	2018
Объем отгруженных товаров собственного производства, выполненных работ и услуг собственными силами, млн. руб.	813	873
Индекс производства, в процентах к предыдущему году	123,7	113,0
Среднегодовая численность работников организаций, человек	949	965
Сальдированный финансовый результат (прибыль минус убыток) <sup>1)</sup> , млн. руб.	...	...
Рентабельность проданных товаров, продукции (работ, услуг) <sup>1)</sup> , процентов	-6,5	-9,3

<sup>1)</sup> Без субъектов малого предпринимательства

### 15.28. ПРОИЗВОДСТВО ОСНОВНЫХ ВИДОВ ПРОЧЕЙ НЕМЕТАЛЛИЧЕСКОЙ МИНЕРАЛЬНОЙ ПРОДУКЦИИ

	2017	2018
Изделия сборные строительные для зданий и сооружений из цемента, бетона или искусственного камня, тыс.м <sup>3</sup>	19,9	24,5
Бетон, готовый для заливки, тыс.м <sup>3</sup>	131,6	146,3
Смеси асфальтобетонные дорожные, аэродромные и асфальтобетон горячие, тонн	147140	142891
Известь негашеная, тыс. тонн	...	...
Бутылки стеклянные, млн. шт	...	...
Кирпич керамический неогнеупорный строительный, млн. усл.кирп	19,7	14,5

### 15.29. ОСНОВНЫЕ ПОКАЗАТЕЛИ РАБОТЫ ОРГАНИЗАЦИЙ ПО ВИДУ ЭКОНОМИЧЕСКОЙ ДЕЯТЕЛЬНОСТИ «ПРОИЗВОДСТВО МЕТАЛЛУРГИЧЕСКОЕ»

	2017	2018
Объем отгруженных товаров собственного производства, выполненных работ и услуг собственными силами, млн. руб.	7206	5882
Индекс производства, в процентах к предыдущему году	80,5	69,1
Среднегодовая численность работников организаций, человек	2812	2757
Сальдированный финансовый результат (прибыль минус убыток) <sup>1)</sup> , млн. руб.	...	...
Рентабельность проданных товаров, продукции (работ, услуг) <sup>1)</sup> , процентов	22,8	13,8

<sup>1)</sup> Без субъектов малого предпринимательства

### 15.30. ПРОИЗВОДСТВА ОСНОВНЫХ ВИДОВ ПРОДУКЦИИ МЕТАЛЛУРГИЧЕСКОЕ ПРОИЗВОДСТВО

(процент)

	2017	2018
Цинк необработанный	102,6	84,4
Вольфрам необработанный	18,7	4,0р.
Сплавы на основе вольфрама	2,2р.	58,3
Молибден необработанный	1,5	14,8р.
Кадмий необработанный	107,0	89,4

### 15.31. ОСНОВНЫЕ ПОКАЗАТЕЛИ РАБОТЫ ОРГАНИЗАЦИЙ ПО ВИДУ ЭКОНОМИЧЕСКОЙ ДЕЯТЕЛЬНОСТИ «ПРОИЗВОДСТВО КОМПЬЮТЕРОВ, ЭЛЕКТРОННЫХ И ОПТИЧЕСКИХ ИЗДЕЛИЙ»

	2017	2018
Объем отгруженных товаров собственного производства, выполненных работ и услуг собственными силами, млн. руб.	801	985
Индекс производства, в процентах к предыдущему году	103,7	97,2
Среднегодовая численность работников организаций, человек	953	995
Сальдированный финансовый результат (прибыль минус убыток) <sup>1)</sup> , млн. руб.	116,4	126,8
Рентабельность проданных товаров, продукции (работ, услуг) <sup>1)</sup> , процентов	18,3	17,2

<sup>1)</sup> Без субъектов малого предпринимательства



**15.32. ПРОИЗВОДСТВО ОСНОВНЫХ ВИДОВ КОМПЬЮТЕРОВ, ЭЛЕКТРОННЫХ И ОПТИЧЕСКИХ ИЗДЕЛИЙ**

	2017	2018
Аппаратура радиолокационная, радионавигационная и радиоаппаратура дистанционного управления, тыс. руб	...	...
Приборы для контроля прочих физических величин, тыс. руб	...	...
Магнетроны, клистроны, приборы СВЧ и прочие электронные вакуумные или газонаполненные трубки, тыс. шт	...	...
Приборы полупроводниковые прочие, тыс. шт	1263,3	1340,6

**15.33. ОСНОВНЫЕ ПОКАЗАТЕЛИ РАБОТЫ ОРГАНИЗАЦИЙ ПО ВИДУ ЭКОНОМИЧЕСКОЙ ДЕЯТЕЛЬНОСТИ «ПРОИЗВОДСТВО ЭЛЕКТРИЧЕСКОГО ОБОРУДОВАНИЯ»**

	2017	2018
Объем отгруженных товаров собственного производства, выполненных работ и услуг собственными силами, млн. руб.	121	125
Индекс производства, в процентах к предыдущему году	118,9	109,7
Среднегодовая численность работников организаций, человек	167	150
Сальдированный финансовый результат (прибыль минус убыток) <sup>1)</sup> , млн. руб.	...	...
Рентабельность проданных товаров, продукции (работ, услуг) <sup>1)</sup> , процентов	4,9	3,7

<sup>1)</sup> Без субъектов малого предпринимательства

**15.34. ПРОИЗВОДСТВО ОСНОВНЫХ ВИДОВ ЭЛЕКТРИЧЕСКОГО ОБОРУДОВАНИЯ**

	2017	2018
Устройства коммутации или защиты электрических цепей на напряжение не более 1 кВ, тыс. руб.	...	...
Приборы отопительные электрические, шт.	...	...

**15.35. ОСНОВНЫЕ ПОКАЗАТЕЛИ РАБОТЫ ОРГАНИЗАЦИЙ ПО ВИДУ ЭКОНОМИЧЕСКОЙ ДЕЯТЕЛЬНОСТИ «ПРОИЗВОДСТВО ПРОЧИХ ТРАНСПОРТНЫХ СРЕДСТВ И ОБОРУДОВАНИЯ»**

	2017	2018
Объем отгруженных товаров собственного производства, выполненных работ и услуг собственными силами, млн. руб.	271	298
Индекс производства, в процентах к предыдущему году	63,9	105,3
Среднегодовая численность работников организаций, человек	466	454
Сальдированный финансовый результат (прибыль минус убыток) <sup>1)</sup> , млн. руб.	...	...
Рентабельность проданных товаров, продукции (работ, услуг) <sup>1)</sup> , процентов	-20,3	-17,7

<sup>1)</sup> Без субъектов малого предпринимательства

**15.36. ОСНОВНЫЕ ПОКАЗАТЕЛИ РАБОТЫ ОРГАНИЗАЦИЙ  
ПО ВИДУ ЭКОНОМИЧЕСКОЙ ДЕЯТЕЛЬНОСТИ «ПРОИЗВОДСТВО МЕБЕЛИ»**

	2017	2018
Объем отгруженных товаров собственного производства, выполненных работ и услуг собственными силами, млн. руб.	174	228
Индекс производства, в процентах к предыдущему году	102,6	119,9
Среднегодовая численность работников организаций, человек	265	468
Сальдированный финансовый результат (прибыль минус убыток) <sup>1)</sup> , млн. руб.	...	...
Рентабельность проданных товаров, продукции (работ, услуг) <sup>1)</sup> , процентов	0,2	0,2

<sup>1)</sup> Без субъектов малого предпринимательства

**15.37. «ПРОИЗВОДСТВО ОСНОВНЫХ ВИДОВ МЕБЕЛИ»**

	2017	2018
Мебель, млн. руб.	159,5	235,1
Мебель деревянная для офисов, млн. руб.	9,6	2,3
Мебель кухонная, млн. руб.	13,6	13,2
Стулья, шт.	31578	...
Столы кухонные для столовой и гостиной, шт.	...	...

**15.38. ОСНОВНЫЕ ПОКАЗАТЕЛИ РАБОТЫ ОРГАНИЗАЦИЙ  
ПО ВИДУ ЭКОНОМИЧЕСКОЙ ДЕЯТЕЛЬНОСТИ  
«ПРОИЗВОДСТВО ПРОЧИХ ГОТОВЫХ ИЗДЕЛИЙ»**

	2017	2018
Объем отгруженных товаров собственного производства, выполненных работ и услуг собственными силами, млн. руб.	43	65
Индекс производства, в процентах к предыдущему году	76,4	86,9
Среднегодовая численность работников организаций, человек	97	78
Сальдированный финансовый результат (прибыль минус убыток) <sup>1)</sup> , млн. руб.	-	-
Рентабельность проданных товаров, продукции (работ, услуг) <sup>1)</sup> , процентов	-	-

<sup>1)</sup> Без субъектов малого предпринимательства

**15.39. ПРОИЗВОДСТВО ПРОЧИХ ГОТОВЫХ ИЗДЕЛИЙ**

	2017	2018
Изделия из металлов драгоценных; изделия из жемчуга природного или культивированного, камней драгоценных или полудрагоценных, тыс.руб.	...	...
Инструменты музыкальные, шт.	...	...
Инструменты и оборудование медицинские, тыс.руб.	...	...

**15.40. ОСНОВНЫЕ ПОКАЗАТЕЛИ РАБОТЫ ОРГАНИЗАЦИЙ  
ПО ВИДУ ЭКОНОМИЧЕСКОЙ ДЕЯТЕЛЬНОСТИ  
«РЕМОНТ И МОНТАЖ МАШИН И ОБОРУДОВАНИЯ»**

	2017	2018
Объем отгруженных товаров собственного производства, выполненных работ и услуг собственными силами, млн. руб.	78	62
Индекс производства, в процентах к предыдущему году	-	-
Среднегодовая численность работников организаций, человек	253	209
Сальдированный финансовый результат (прибыль минус убыток) <sup>1)</sup> , млн. руб.	-	-
Рентабельность проданных товаров, продукции (работ, услуг) <sup>1)</sup> , процентов	-	-

<sup>1)</sup> Без субъектов малого предпринимательства

**15.41. ОСНОВНЫЕ ПОКАЗАТЕЛИ РАБОТЫ ОРГАНИЗАЦИЙ  
ПО ВИДУ ЭКОНОМИЧЕСКОЙ ДЕЯТЕЛЬНОСТИ «ОБЕСПЕЧЕНИЕ  
ЭЛЕКТРИЧЕСКОЙ ЭНЕРГИЕЙ, ГАЗОМ И ПАРОМ;  
КОНДИЦИОНИРОВАНИЕ ВОЗДУХА»**

	2017	2018
Объем отгруженных товаров собственного производства, выполненных работ и услуг собственными силами, млн. руб.	6697	7080
Индекс производства, в процентах к предыдущему году	125,2	93,5
Среднегодовая численность работников организаций, человек	5014	5148
Сальдированный финансовый результат (прибыль минус убыток) <sup>1)</sup> , млн. руб.	-1279,0	-1919,5
Рентабельность проданных товаров, продукции (работ, услуг) <sup>1)</sup> , процентов	-6,3	-8,7

<sup>1)</sup> Без субъектов малого предпринимательства

**15.42. ОСНОВНЫЕ ПОКАЗАТЕЛИ РАБОТЫ ОРГАНИЗАЦИЙ  
ПО ВИДУ ЭКОНОМИЧЕСКОЙ ДЕЯТЕЛЬНОСТИ «ВОДОСНАБЖЕНИЕ;  
ВОДООТВЕДЕНИЕ, ОРГАНИЗАЦИЯ СБОРА И УТИЛИЗАЦИЯ ОТХОДОВ,  
ДЕЯТЕЛЬНОСТЬ ПО ЛИКВИДАЦИИ ЗАГРЯЗНЕНИЙ»**

	2017	2018
Объем отгруженных товаров собственного производства, выполненных работ и услуг собственными силами, млн. руб.	1542	1392
Индекс производства, в процентах к предыдущему году	104,2	81,6
Среднегодовая численность работников организаций, человек	2484	22,65
Сальдированный финансовый результат (прибыль минус убыток) <sup>1)</sup> , млн. руб.	-17,8	88,0
Рентабельность проданных товаров, продукции (работ, услуг) <sup>1)</sup> , процентов	-4,1	0,6

<sup>1)</sup> Без субъектов малого предпринимательства

## 16. СЕЛЬСКОЕ, ЛЕСНОЕ ХОЗЯЙСТВО, РЫБОЛОВСТВО И РЫБОВОДСТВО

В разделе содержится информация о структурных изменениях в сельскохозяйственном производстве, развитии индивидуального сектора на селе, состоянии материально-технической базы сельского хозяйства, растениеводства и животноводства, продовольственных ресурсах и их использовании и др. Данные приводятся в целом по сельскому хозяйству и по категориям сельскохозяйственных производителей за ряд последних лет. Представлены сведения по лесному хозяйству, а также информация о добыче (производстве) основных видов продукции рыболовства.

По категории **“сельскохозяйственные организации”** показаны данные по производственным кооперативам, закрытым и открытым акционерным обществам, государственным предприятиям, обществам с ограниченной ответственностью, подсобным хозяйствам промышленных, транспортных, научно-исследовательских учреждений и других организаций.

К **хозяйствам населения** относятся личные подсобные хозяйства, хозяйства граждан, имеющие земельные участки для ведения коллективного и индивидуального садоводства, огородничества, животноводства и др.

**Личные подсобные хозяйства** - форма непредпринимательской деятельности по производству и переработке сельскохозяйственной продукции, осуществляемой личным трудом гражданина и членов его семьи в целях удовлетворения личных потребностей на земельном участке, предоставленном или приобретенном для ведения личного подсобного хозяйства. Землепользование хозяйств может состоять из приусадебных и полевых участков.

**Садовые, огородные и дачные земельные участки** - форма землепользования, при которой земля предоставляется гражданам или приобретается ими для выращивания сельскохозяйственных культур или отдыха. При этом граждане создают на добровольных началах садоводческие, огороднические, дачные некоммерческие объединения или ведут хозяйство в индивидуальном порядке.

**Крестьянское (фермерское) хозяйство** осуществляет предпринимательскую деятельность, представляет собой объединение граждан, связанных родством и (или) свойством, имеющих в общей собственности имущество и совместно осуществляющих производственную и иную хозяйственную деятельность (производство, переработку, хранение, транспортировку и реализацию сельскохозяйственной продукции), основанную на их личном участии.

**Индивидуальный предприниматель по сельскохозяйственной деятельности** - гражданин (физическое лицо), занимающийся предпринимательской деятельностью без образования юридического лица, с момента его государственной регистрации в соответствии с Гражданским кодексом Российской Федерации и заявивший в Свидетельстве о государственной регистрации виды деятельности, отнесенные согласно Общероссийскому классификатору видов экономической деятельности (ОКВЭД) к сельскому хозяйству.

**Продукция сельского хозяйства** представляет собой сумму данных об объеме продукции растениеводства и животноводства всех сельхозпроизводителей, включая хозяйства индивидуального сектора (население, крестьянские (фермерские) хозяйства и индивидуальные предприниматели) в стоимостной оценке по фактически действовавшим ценам.

**Продукция растениеводства** включает стоимость сырых продуктов, полученных от урожая отчетного года - зерна, продукции технических культур (семян масличных культур и др.), картофеля, овощей и бахчевых продовольственных культур, плодов и ягод, кормовых культур (кормовых корнеплодов, однолетних и многолетних сеяных трав, убранных на сено, зеленую массу и силос), семян и посадочного материала сельскохозяйственных культур и многолетних насаждений и изменение стоимости незавершенного производства в растениеводстве (посадка и выращивание до плодоношения сельскохозяйственных культур и многолетних насаждений) от начала к концу года и др.

**Продукция животноводства** включает стоимость сырых продуктов, полученных в результате выращивания и хозяйственного использования сельскохозяйственных животных и птицы (молока, шерсти, яиц и др.), стоимость реализованного скота и птицы, изменение стоимости выращивания молодняка и скота на откорме за год, стоимость продукции пчеловодства и др.

В объем продукции сельского хозяйства не включаются продукции рыборазведения производство пера и пуха, а также переработанные продукты, растениеводства и животноводства.

Для исчисления **индекса производства продукции сельского хозяйства** используется показатель ее объема в сопоставимых ценах.

**Сельскохозяйственные угодья** - земельные угодья, систематически используемые для получения сельскохозяйственной продукции. К ним относятся пашня, залежь, многолетние насаждения, сенокосы и пастбища.

**Пашня** - сельскохозяйственное угодье, систематически обрабатываемое и используемое под посевы сельскохозяйственных культур, включая посевы многолетних трав, а также чистые пары.

**Посевные площади** – часть пашни, занятая под посевы сельскохозяйственных культур.

**Валовой сбор сельскохозяйственных культур** включает в себя объем собранной продукции, как с основных, так и с повторных и междурядных посевов в сельскохозяйственных организациях, крестьянских (фермерских) хозяйствах, у индивидуальных предпринимателей и в хозяйствах населения.

**Поголовье скота** включает поголовье всех возрастных групп соответствующего вида скота.

**Производство скота и птицы на убой** – показатель, характеризующий результат использования скота и птицы для забоя на мясо. Общий объем производства скота, и птицы на убой отражается в пересчете на убойный вес и включает как проданные скот и птицу, подлежащие забою, так и забитые в сельскохозяйственных организациях, крестьянских (фермерских) хозяйствах, у индивидуальных предпринимателей и в хозяйствах населения.

**Производство молока** характеризуется фактически надоем коровьим, козьим и кобыльим молоком, независимо от того, было ли оно реализовано или потреблено в хозяйстве на выпойку телят и поросят. Молоко, высосанное телятами при подсосном их содержании, в продукцию не включается и не учитывается при определении средних удоев от одной коровы.

**Производство шерсти** включает весь объем фактически настриженной овечьей, козьей шерсти и козий пух. Шерсть, полученная с овчин при промышленной переработке их на кожу, в продукцию не включается. Вес шерсти показывается физический, полученный непосредственно после стрижки овец (т.е. вес невыттой шерсти).

**Производство яиц** включает их сбор за год от всех видов домашней птицы, в том числе яйца, пошедшие на воспроизводство птицы (инкубация и др.).

При расчете **среднего годового надоя молока на одну корову** в сельскохозяйственных организациях производство молока, полученного от коров молочного стада, делится на их среднее поголовье.

Информация о **продовольственных ресурсах и их использовании** формируется на базе данных форм федерального государственного статистического наблюдения организаций промышленности, сельского хозяйства, торговли, данных обследования домашних хозяйств, таможенной статистики и других источников, характеризующих образование продовольственных ресурсов и направления их использования за календарный год.

**Лесной фонд** - часть территории страны (субъекта Российской Федерации), занятая лесом, а также не занятая им, но предназначенная для нужд лесного хозяйства, включает: совокупность лесных земель и нелесных земель (занятых находящимися в лесах пашнями, сенокосами, пастбищами, водами, дорогами, просеками, усадьбами, болотами, песками и др.).

**Лесные земли** - земли, покрытые лесной растительностью (лесом), и земли, не покрытые лесной растительностью, но предназначенные для ее восстановления: несомкнувшиеся лесные культуры; лесные питомники и плантации; естественные редины; фонд лесовосстановления (гари, погибшие насаждения, вырубki, прогалины, пустыри).

**Земли, покрытые лесной растительностью (лесом):**

земли, занятые лесными насаждениями естественного и искусственного происхождения с полнотой 0,4 и выше в возрасте молодняков и с полнотой 0,3 и выше в возрасте, превышающем возраст молодняков;

земли, занятые кустарниками, на которых в силу естественно-географических условий не могут произрастать древесные породы или на которых специально организуются кустарниковые хозяйства (прутяных и высокотаннидных ив, орехоплодных, технических культур);

плантации лесных древесных пород, предназначенные для ускоренного выращивания древостоев с целью получения целевых сортиментов или древесной массы для химической переработки (учитываются как лесные насаждения искусственного происхождения - лесные плантационные культуры).

**Лесовосстановление** - проведение мероприятий по восстановлению лесов на вырубках, гарях, пустырях, прогалинах и иных бывших под лесом площадях. Лесовосстановление осуществляется путем естественного, искусственного (создание лесных культур) или комбинированного восстановления лесов.

**Искусственное лесовосстановление** осуществляется путем посадки сеянцев, саженцев, черенков или посева семян лесных растений.

## СЕЛЬСКОЕ ХОЗЯЙСТВО

## ОСНОВНЫЕ ПОКАЗАТЕЛИ СЕЛЬСКОГО ХОЗЯЙСТВА

## 16.1. ПРОДУКЦИЯ СЕЛЬСКОГО ХОЗЯЙСТВА ПО КАТЕГОРИЯМ ХОЗЯЙСТВ

(в фактически действовавших ценах, млн. рублей)

	2000	2005	2010	2014	2015	2016	2017	2018
<b>Хозяйства всех категорий</b>								
Продукция сельского хозяйства	2728,5	7639,3	16910,5	22831,9	23209,5	22164,9	22291,2	25814,0
в том числе:								
растениеводство	1069,9	2792,4	6291,5	7104,8	9499,4	10205,0	9946,3	12501,0
животноводство	1658,6	4846,9	10619,0	15727,2	13710,1	11959,9	12344,9	13313,0
<b>Сельскохозяйственные организации</b>								
Продукция сельского хозяйства	695,3	930,0	3292,1	5755,8	7131,2	6482,8	6469,4	8368,2
в том числе:								
растениеводство	445,2	501,5	2398,3	3895,4	5059,5	5395,1	5478,8	7306,1
животноводство	250,1	428,4	893,8	1860,4	2071,7	1087,7	990,6	1062,2
<b>Хозяйства населения</b>								
Продукция сельского хозяйства	1858,3	6136,6	11949,2	14810,8	13244,1	12478,0	12903,0	13713,1
в том числе:								
растениеводство	3752,3	1972,2	2877,5	1692,2	1908,3	1920,8	1982,2	2149,6
животноводство	1311,9	4164,5	9071,7	13118,6	11335,8	10557,2	10920,8	11563,4
<b>Крестьянские (фермерские) хозяйства<sup>1)</sup></b>								
Продукция сельского хозяйства	174,9	572,7	1669,2	2265,3	2834,1	3204,1	2918,8	3732,7
в том числе:								
растениеводство	78,3	318,6	1015,7	1517,2	2531,7	2889,1	2485,3	3045,3
животноводство	96,6	254,0	653,5	748,1	302,5	315,0	433,5	687,5

<sup>1)</sup> Включая индивидуальных предпринимателей.

## 16.2. ПРОДУКЦИЯ СЕЛЬСКОГО ХОЗЯЙСТВА ПО КАТЕГОРИЯМ ХОЗЯЙСТВ

(в фактически действовавших ценах; в процентах к итогу)

	2000	2005	2010	2014	2015	2016	2017	2018
<b>Хозяйства всех категорий</b>	<b>100</b>	<b>100</b>	<b>100</b>	<b>100</b>	<b>100</b>	<b>100</b>	<b>100</b>	<b>100</b>
в том числе:								
сельскохозяйственные организации	25,5	12,2	19,5	25,2	30,7	29,2	29,0	32,4
хозяйства населения	68,1	80,3	70,6	64,9	57,1	56,3	57,9	53,1
крестьянские (фермерские) хозяйства <sup>1)</sup>	6,4	7,5	9,9	9,9	12,2	14,5	13,1	14,5

### 16.3.ИНДЕКСЫ ПРОИЗВОДСТВА ПРОДУКЦИИ СЕЛЬСКОГО ХОЗЯЙСТВА ПО КАТЕГОРИЯМ ХОЗЯЙСТВ

(в сопоставимых ценах; в процентах к предыдущему году)

	Хозяйства всех категорий	из них:		
		сельскохозяйственные организации	хозяйства населения	крестьянские (фермерские) хозяйства <sup>1)</sup>
2005	94,3	67,8	99,7	94,3
2010	102,5	113,2	101,6	91,5
2012	101,3	114,7	95,1	114,0
2013	100,9	100,8	100,4	103,9
2014	90,8	103,5	87,3	85,6
2015	87,4	92,4	82,7	106,1
2016	90,9	80,6	92,1	111,5
2017	97,1	93,0	99,9	94,4
2018	115,7	112,0	107,7	129,9

<sup>1)</sup> Включая индивидуальных предпринимателей.

### 16.4.ПРОИЗВОДСТВО ОСНОВНЫХ ВИДОВ СЕЛЬСКОХОЗЯЙСТВЕННОЙ ПРОДУКЦИИ ПО КАТЕГОРИЯМ ХОЗЯЙСТВ

(в процентах от общего объема производства в хозяйствах всех категорий)

	Сельскохозяйственные организации				Хозяйства населения				Крестьянские (фермерские) хозяйства <sup>1)</sup>			
	2005	2010	2017	2018	2005	2010	2017	2018	2005	2010	2017	2018
Зерно (в весе после доработки)	40,9	64,7	60,2	62,5	23,1	3,2	1,1	1,0	36,0	32,1	38,7	36,5
Семена подсолнечника	74,4	24,4	93,1	81,3	16,4	0,4	0,3	0,4	9,2	75,2	6,6	18,3
Картофель	5,6	27,6	22,1	31,3	84,2	64,9	70,7	44,4	10,2	7,5	7,2	24,3
Овощи	2,8	11,6	14,7	20,0	93,4	78,8	80,9	62,1	3,8	9,6	4,4	17,9
Скот и птица на убой (в убойном весе)	11,4	10,9	15,4	18,3	83,6	83,0	81,9	75,4	5,0	6,1	2,7	6,3
Молоко	4,1	5,9	7,9	10,6	89,4	87,1	88,2	83,3	6,5	7,0	3,9	6,1
Яйца	9,3	7,9	17,6	12,3	88,0	90,6	72,2	72,5	2,7	1,5	10,2	15,2
Шерсть (в физическом весе)	3,6	0,4	0,9	5,2	95,3	92,7	95,4	85,5	1,1	6,9	3,7	9,3

<sup>1)</sup> Включая индивидуальных предпринимателей.

### 16.5.ОСНОВНЫЕ ПОКАЗАТЕЛИ ПРОИЗВОДСТВЕННОЙ ДЕЯТЕЛЬНОСТИ СЕЛЬСКОХОЗЯЙСТВЕННЫХ ОРГАНИЗАЦИЙ

	2000	2005	2010	2014	2015	2016	2017	2018
Посевная площадь, тыс. гектаров	149,4	113,0	112,1	117,8	112,6	111,0	111,4	111,8
в том числе:								
зерновых культур	74,0	59,8	77,4	90,5	85,3	80,2	84,9	85,4
технических культур	13,7	9,3	9,5	15,1	15,5	21,4	19,4	15,9
картофеля и овощебахчевых культур	3,5	2,0	3,8	2,3	3,1	2,6	1,3	2,0
кормовых культур	58,2	41,9	21,4	9,9	8,7	6,4	5,8	7,8
Поголовье скота (на конец года), тыс. голов								
крупного рогатого скота	25,5	11,1	15,2	17,1	15,2	14,7	11,7	13,1
в том числе коров	9,6	3,9	5,4	6,3	4,7	4,6	4,4	4,5
свиней	20,1	14,4	7,0	7,6	7,6	13,3	0,0	-
овец и коз	8,0	10,8	31,2	29,8	23,8	21,0	19,2	21,8
Производство продукции сельского хозяйства, тыс. тонн								
зерна (в весе после доработки)	118,8	128,0	264,1	447,6	358,7	363,6	384,3	470,5
семян подсолнечника	2,1	3,3	0,6	1,7	0,9	3,5	3,5	19,0
картофеля	15,5	10,1	46,1	38,1	46,8	37,6	21,0	39,2
овощей	6,8	2,2	7,8	11,0	14,0	5,2	3,7	11,2
скота и птицы на убой (в убойном весе)	2,9	3,8	9,6	15,8	15,4	4,1	3,2	3,5
молока	26,5	10,6	19,6	25,0	21,8	15,5	15,7	16,5
яиц, миллионов штук	18,3	13,7	13,8	14,0	9,4	14,4	11,5	8,5
шерсти (в физическом весе), тонн	8,0	9,0	3,0	7,0	12,0	8,3	1,0	5,0

### 16.6.ПРОИЗВОДСТВО ОСНОВНЫХ ВИДОВ СЕЛЬСКОХОЗЯЙСТВЕННОЙ ПРОДУКЦИИ В ХОЗЯЙСТВАХ НАСЕЛЕНИЯ

(тыс.тонн)

	2000	2005	2010	2014	2015	2016	2017	2018
Картофель	63,2	70,7	72,7	58,3	58,3	58,3	67,3	34,8
Овощи	17,5	24,6	29,2	20,5	20,5	20,5	20,5	11,7
Скот и птица на убой (в убойном весе)	20,0	24,1	22,6	22,6	21,9	18,0	16,9	14,5
Молоко	106,1	122,8	164,4	178,0	167,1	170,3	121,1	129,0
Яйца, млн. штук	66,1	113,9	112,8	106,3	97,8	53,1	51,2	50,3
Шерсть (в физическом весе), тонн	112	121	149	142	147	136	104	90



**16.7.ПРОИЗВОДСТВО ОСНОВНЫХ ВИДОВ  
СЕЛЬСКОХОЗЯЙСТВЕННОЙ ПРОДУКЦИИ КРЕСТЬЯНСКИМИ  
(ФЕРМЕРСКИМИ) ХОЗЯЙСТВАМИ<sup>1)</sup>**

(ТЫС. ТОНН)

	2000	2005	2010	2014	2015	2016	2017	2018
Зерно (в весе после доработки)	16,3	64,9	128,9	194,8	185,7	236,3	247,0	288,6
Семена подсолнечника	0,1	0,3	0,9	0,9	0,2	0,1	0,2	0,4
Картофель	3,7	3,3	14,7	13,5	15,1	12,3	6,8	25,3
Овощи	2,1	1,0	3,8	5,2	6,2	4,5	1,1	5,2
Мясо (в убойном весе)	1,5	1,3	1,2	0,4	0,7	0,4	0,6	1,2
Молоко	6,7	10,6	13,2	16,1	16,9	6,4	7,7	9,5
Яйца, млн. штук	2,1	-	2,1	7,2	11,7	14,3	7,7	10,5
Шерсть (в физическом весе), тонн	6	8	11	11	5	8	4	9

**16.8.ПАРК ОСНОВНЫХ ВИДОВ ТЕХНИКИ  
В СЕЛЬСКОХОЗЯЙСТВЕННЫХ ОРГАНИЗАЦИЯХ<sup>1)</sup>**

(на конец года, единиц)

	2010	2014	2015	2016	2017	2018
Тракторы	437	277	281	286	354	354
Плуги	168	123	108	120	158	134
Культиваторы	140	140	129	127	130	113
Сеялки	135	94	108	120	141	126
Комбайны						
зерноуборочные	80	51	44	28	57	52
кукурузоуборочные	17	8	9	6	3	7
кормоуборочные	26	12	13	4	6	5
картофелеуборочные	... <sup>2)</sup>	... <sup>2)</sup>	... <sup>2)</sup>	... <sup>2)</sup>	... <sup>2)</sup>	... <sup>2)</sup>
Свеклоуборочные машины (без ботвоуборочных)	-	-	-	-	-	-
Косилки	30	31	22	26	38	28
Пресс-подборщики	37	33	28	22	28	26
Жатки валковые	27	32	21	14	16	13
Дождевальные и поливные машины и установки	38	20	15	10	22	12
Разбрасыватели твердых минеральных удобрений	20	18	14	20	15	13
Машины для внесения в почву:						
твердых органических удобрений	4	5	4	3	5	4
жидких органических удобрений	8	6	7	4	0,0	-
Опрыскиватели и опыливатели тракторные	63	45	43	69	61	63
Доильные установки и агрегаты	21	17	38	4	8	8

<sup>1)</sup> Без учета микропредприятий.

<sup>2)</sup> Данные не публикуются в целях обеспечения конфиденциальности первичных статистических данных, полученных от организаций, в соответствии с Федеральным законом от 29.11.07 № 282-ФЗ «Об официальном статистическом учете и системе государственной статистики в Российской Федерации» (ст.4, п.5; ст.9, п.1).

### 16.9. ОБЕСПЕЧЕННОСТЬ СЕЛЬСКОХОЗЯЙСТВЕННЫХ ОРГАНИЗАЦИЙ ТРАКТОРАМИ И КОМБАЙНАМИ<sup>1)</sup>

(на конец года)

	2000	2005	2010	2014	2015	2016	2017	2018
Приходится тракторов на 1000 га пашни, штук	7	7	3	2	2	2	3	3
Нагрузка пашни на один трактор, га	135	148	319	483	473	459	373	389
Приходится комбайнов на 1000 га посевов (посадки) соответствующих культур, штук								
зерноуборочных	6	6	4	2	3	2	3	3
кукурузоуборочных	13	6	1	-	-	-	0	0
картофелеуборочных	4	2	2	3	6	2	5	4
Приходится посевов (посадки) соответствующих культур на один комбайн, га								
зерноуборочных	170	159	223	400	385	642	391	383
кукурузоуборочных	76	170	940	3404	2514	3659	11994	4730
картофелеуборочных	263	453	577	308	179	494	208	254

<sup>1)</sup> С 2010 г. – Без учета микропредприятий.

### 16.10. ВНЕСЕНИЕ МИНЕРАЛЬНЫХ УДОБРЕНИЙ ПОД ПОСЕВЫ В СЕЛЬСКОХОЗЯЙСТВЕННЫХ ОРГАНИЗАЦИЯХ<sup>1)</sup>

	2000	2005	2010	2014	2015	2016	2017	2018
Внесено минеральных удобрений (в пересчете на 100 % питательных веществ) – всего, тысяч тонн	2,5	1,4	2,2	3,3	3,3	3,3	4,6	4,0
на гектар посева, килограмм	17,1	13,0	39,0	49,0	50,0	54	64	65
в том числе под:								
зерновые культуры (без кукурузы)	11	17	20	18	24	26	35	34
овоще - бахчевые культуры	0,0	10	53	159	127	85	57	86
картофель	0,3	118	198	213	191	140	272	285
кормовые культуры	0,3	2	1	3	2	8	6	5
Удельный вес удобренной площади минеральными удобрениями во всей посевной площади, процентов	28	20	39	51	55	54	69	70

<sup>1)</sup> С 2010 г. – Без учета микропредприятий.

### 16.11. ВНЕСЕНИЕ ОРГАНИЧЕСКИХ УДОБРЕНИЙ ПОД ПОСЕВЫ В СЕЛЬСКОХОЗЯЙСТВЕННЫХ ОРГАНИЗАЦИЯХ<sup>1)</sup>

	2000	2005	2010	2014	2015	2016	2017	2018
Внесено органических удобрений – всего, тыс. тонн	17,5	10,0	7	6,4	5,6	1,3	1,9	4,1
на гектар посева, тонн	0,1	0,1	0,0	0,0	0,0	0,0	0,0	0,1
в том числе под:								
зерновые культуры (без кукурузы)	-	0,0	0,0	-	-	-	-	-
подсолнечник	-	-	-	-	-	-	-	-
овоще - бахчевые культуры	-	0,0	-	-	-	-	-	-
картофель	-	-	-	-	-	-	-	-
кормовые культуры	0,1	0,2	0,5	0,1	0,1	0,0	0,0	0,6
Удельный вес удобренной площади органическими удобрениями во всей посевной площади, процентов	0,5	1,2	0,3	1,9	1,9	1,1	1,8	1,6

<sup>1)</sup> С 2010 г. – Без учета микропредприятий.

## РАСТЕНИЕВОДСТВО

## 16.12. ПОСЕВНЫЕ ПЛОЩАДИ СЕЛЬСКОХОЗЯЙСТВЕННЫХ КУЛЬТУР

(в хозяйствах всех категорий, тысяч гектаров)

	2000	2005	2010	2014	2015	2016	2017	2018
<b>Вся посевная площадь</b>	<b>174,7</b>	<b>150,6</b>	<b>160,6</b>	<b>168,8</b>	<b>175,9</b>	<b>171,2</b>	<b>170,9</b>	<b>173,9</b>
Зерновые и зернобобовые культуры	86,9	85,5	107,9	127,2	131,5	126,7	132,2	130,6
в том числе:								
озимые	51,2	36,2	38,2	28,9	34,4	34,9	31,2	33,6
яровые	35,7	49,3	69,6	98,3	97,1	91,8	101,0	97,0
Технические культуры	14,6	10,3	14,7	19,7	20,5	25,7	23,6	20,3
в том числе:								
подсолнечник	8,6	4,3	2,2	2,9	2,1	3,1	5,1	2,0
Картофель и овощи - бахчевые культуры	10,4	9,5	12,4	10,3	11,6	10,7	8,3	7,4
в том числе:								
картофель	5,9	6,2	8,8	7,1	8,2	7,3	3,7	5,2
овощи	4,1	3,2	3,5	3,1	3,4	3,2	2,1	2,5
Кормовые культуры	62,8	45,3	25,6	11,5	12,2	8,1	7,2	9,1
<b>Площадь чистых паров</b>	<b>2,8</b>	<b>5,1</b>	<b>14,1</b>	<b>0,6</b>	<b>1,7</b>	<b>0,4</b>	<b>0,3</b>	<b>2,5</b>

## 16.13. ПОСЕВНЫЕ ПЛОЩАДИ СЕЛЬСКОХОЗЯЙСТВЕННЫХ КУЛЬТУР ПО КАТЕГОРИЯМ ХОЗЯЙСТВ В 2018 г.

(тысяч гектаров)

	Вся посевная площадь	в том числе:			
		зерновые культуры	технические культуры	картофель и овощи - бахчевые культуры	кормовые культуры
<b>Хозяйства всех категорий</b>	<b>174,8</b>	<b>138,0</b>	<b>20,3</b>	<b>7,4</b>	<b>9,1</b>
в том числе:					
сельскохозяйственные предприятия	111,8	86,3	15,4	2,0	8,1
хозяйства населения	5,0	1,3	0,01	3,7	0,03
крестьянские (фермерские) хозяйства <sup>1)</sup>	58,0	50,4	4,9	1,7	1,0

<sup>1)</sup> Включая индивидуальных предпринимателей.

## 16.14. ВАЛОВОЙ СБОР И УРОЖАЙНОСТЬ ОСНОВНЫХ СЕЛЬСКОХОЗЯЙСТВЕННЫХ КУЛЬТУР

(в хозяйствах всех категорий)

	2000	2005	2010	2014	2015	2016	2017	2018
	<b>Валовой сбор, тыс. тонн</b>							
Зерно (в весе после доработки)	145,3	216,1	400,6	650,4	552,0	607,5	638,8	763,8
Подсолнечник	2,2	3,6	1,5	2,6	1,1	3,6	3,7	2,4
Картофель	82,3	84,1	133,5	109,9	120,2	108,3	95,1	99,3
Овощи открытого грунта	26,4	27,7	33,0	36,8	40,7	30,3	25,4	28,1
	<b>Урожайность, ц/га убранный площади</b>							
Зерновые культуры (в весе после доработки)	20,4	31,0	40,1	51,4	42,3	48,0	47,6	55,4
Подсолнечник	6,1	10,2	7,0	8,6	5,8	11,7	8,1	16,2
Картофель	140,5	136,9	158,6	153,7	147,2	148,1	163,1	198,3
Овощи (открытый грунт)	80,0	94,9	97,7	120,3	124,7	94,8	92,4	124,9

### 16.15.ВАЛОВОЙ СБОР И УРОЖАЙНОСТЬ ОТДЕЛЬНЫХ ЗЕРНОВЫХ И ЗЕРНОБОБОВЫХ КУЛЬТУР

(в хозяйствах всех категорий; в весе после доработки)

	2000	2005	2010	2014	2015	2016	2017	2018
<b>Валовой сбор, тыс. тонн</b>								
Пшеница озимая	67,1	59,5	63,7	58,9	76,4	96,6	100,4	116,9
Ячмень озимый	32,2	13,3	8,1	10,5	7,0	6,2	4,9	4,9
Кукуруза на зерно	36,5	135,0	316,5	574,8	458,6	495,9	516,5	630,9
Овес	4,7	3,6	2,4	1,7	1,3	2,3	2,3	2,5
Зернобобовые	2,8	2,5	1,4	1,2	2,1	3,6	8,0	5,7
<b>Урожайность, ц/га убранный площади</b>								
Пшеница озимая	20,4	21,5	23,2	23,8	26,6	30,4	34,0	36,6
Ячмень озимый	21,3	16,9	22,4	25,6	19,2	21,0	20,5	22,2
Кукуруза на зерно	24,8	44,8	52,0	61,5	49,7	57,0	55,4	64,9
Овес	11,9	14,3	10,7	13,8	12,3	20,9	18,1	16,6
Зернобобовые	13,0	13,6	14,3	14,9	16,9	16,0	19,3	16,7

### 16.16.СТРУКТУРА ПРОИЗВОДСТВА ЗЕРНА ПО ВИДАМ КУЛЬТУР

(в хозяйствах всех категорий; в процентах от общего валового сбора)

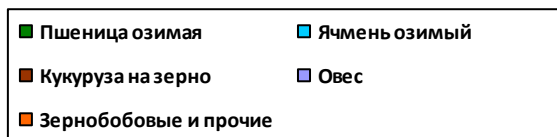
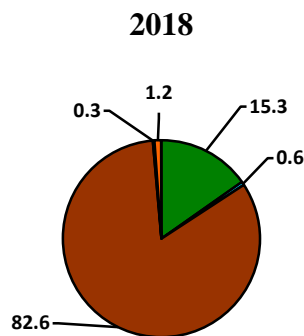
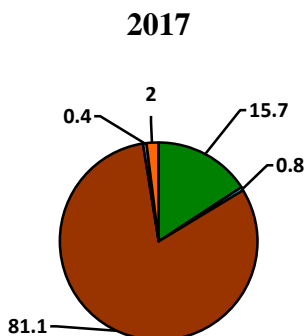
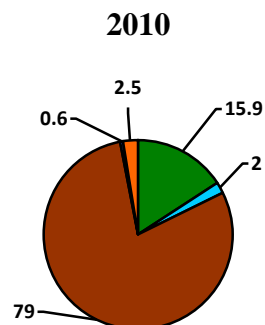
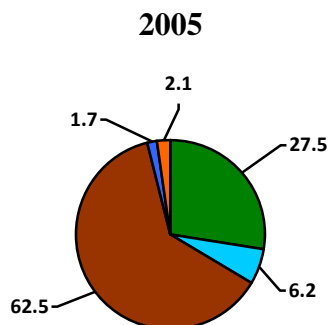

## ЖИВОТНОВОДСТВО

### 16.17. ПОГОЛОВЬЕ СКОТА

(на конец года; в хозяйствах всех категорий; тысяч голов)

	Крупный рогатый скот	в том числе коровы	Свиньи	Овцы и козы
2000	123,8	59,9	87,1	59,7
2005	104,6	48,4	118,7	58,7
2010	138,4	67,3	34,0	88,9
2012	137,4	67,4	26,2	88,9
2013	137,9	64,4	20,8	85,7
2014	141,7	68,7	21,5	86,1
2015	121,8	55,9	20,9	76,5
2016	100,2	43,3	30,9	60,7
2017	83,4	34,1	25,2	58,9
2018	91,2	34,3	16,8	74,8

### 16.18. ПОГОЛОВЬЕ СКОТА ПО КАТЕГОРИЯМ ХОЗЯЙСТВ

на конец 2018 г.

(тысяч голов)

	Крупный рогатый скот	в том числе коровы	Свиньи	Овцы и козы
Хозяйства всех категорий	91,2	34,3	16,8	74,8
в том числе:				
сельскохозяйственные предприятия	13,2	4,6	-	21,6
хозяйства населения	68,5	25,8	16,7	35,2
крестьянские (фермерские) хозяйства <sup>1)</sup>	9,5	3,9	0,2	18,0

<sup>1)</sup> Включая индивидуальных предпринимателей.

### 16.19. ПРОИЗВОДСТВО ОСНОВНЫХ ПРОДУКТОВ ЖИВОТНОВОДСТВА

(в хозяйствах всех категорий)

	2000	2005	2010	2014	2015	2016	2017	2018
Скот и птица на убой (в убойном весе), тыс. т	24,4	29,2	33,4	38,8	38,0	22,5	20,9	19,2
Молоко, тыс. т	139,3	144,0	197,2	219,1	205,7	192,2	144,5	155,0
Яйца, млн. шт.	86,5	127,6	128,7	127,5	118,9	81,8	70,5	69,2
Шерсть (в физическом весе), т	126	138	163	160	164	152,3	95	104

### 16.20. ПРОИЗВОДСТВО СКОТА И ПТИЦЫ НА УБОЙ ПО ОТДЕЛЬНЫМ ВИДАМ

(в хозяйствах всех категорий, тысяч тонн)

	Скот и птица на убой (в убойном весе)	в том числе:			птица
		крупный рогатый скот	свиньи	овцы и козы	
2000	24,4	11,0	9,4	0,9	3,1
2005	29,2	10,2	13,4	0,9	4,7
2010	33,4	12,6	8,9	0,7	11,2
2012	37,5	12,1	9,7	0,6	15,0
2013	37,5	11,5	9,7	0,7	15,6
2014	38,8	12,1	9,6	0,6	16,5
2015	38,0	11,9	9,2	0,6	16,3
2016	22,5	6,1	6,3	0,3	9,8
2017	20,9	6,0	8,0	0,4	6,4
2018	19,2	5,3	5,1	1,8	7,0

### 16.21.ПРОДУКТИВНОСТЬ СКОТА И ПТИЦЫ

(в сельскохозяйственных организациях; килограммов)

	2000	2005	2010	2014	2015	2016	2017	2018
Надой молока на одну корову	2710	2445	4284	5244	4821	4009	5119	5271
Средняя годовая яйценоскость кур-несушек, штук	187	185	222	220	209	202	190	189
Среднегодовой настриг шерсти с одной овцы (в физическом весе)	1,0	1,0	0,1	0,2	0,4	0,4	0,1	0,3

## ПРОДОВОЛЬСТВЕННЫЕ РЕСУРСЫ И ИХ ИСПОЛЬЗОВАНИЕ

### 16.22.РЕСУРСЫ И ИСПОЛЬЗОВАНИЕ МЯСА И МЯСОПРОДУКТОВ

(тысяч тонн)

	2000	2005	2010	2014	2015	2016	2017	2018 <sup>1)</sup>
<b>Ресурсы</b>								
Запасы на начало года	1,1	1,1	1,2	1,9	2,0	2,1	2,1	2,1
Производство <sup>2)</sup>	24,4	29,2	33,4	34,6	38,0	22,5	19,2	20,9
Ввоз, включая импорт	5,4	7,2	11,2	17,1	10,1	22,5	23,6	25,6
Итого ресурсов	30,9	37,5	45,8	53,6	50,1	47,1	44,9	48,6
<b>Использование</b>								
Производственное потребление	0,1	0,0	0,1	0,0	0,0	0,0	0,0	0,0
Потери	0,1	0,1	0,1	0,1	0,1	0,1	0,1	0,1
Вывоз, включая экспорт	1,8	0,8	0,1	4,8	3,8	1,3	1,8	1,6
Личное потребление	28,5	35,5	43,5	46,7	44,1	43,6	40,9	44,9
Запасы на конец года	0,4	1,1	2,0	2,0	2,1	2,1	2,1	2,0

<sup>1)</sup> Расчетные данные.

<sup>2)</sup> Скот и птица на убой в убойном весе.

### 16.23.РЕСУРСЫ И ИСПОЛЬЗОВАНИЕ МОЛОКА И МОЛОКОПРОДУКТОВ

(тысяч тонн)

	2000	2005	2010	2014	2015	2016	2017	2018 <sup>1)</sup>
<b>Ресурсы</b>								
Запасы на начало года	9,2	13,0	21,3	35,7	37,4	30,1	31,2	24,2
Производство	139,3	144,0	197,2	219,1	205,7	192,2	144,5	155,0
Ввоз, включая импорт	9,6	5,4	4,2	7,8	8,4	37,4	59,4	55,9
Итого ресурсов	158,1	162,4	222,7	262,6	251,5	259,7	235,1	235,1
<b>Использование</b>								
Производственное потребление	14,7	6,5	11,7	17,0	15,0	11,7	9,4	11,5
Потери	0,2	0,2	0,3	0,3	0,3	0,2	0,3	0,3
Вывоз, включая экспорт	3,4	4,6	25,0	42,9	47,2	62,0	57,5	58,3
Личное потребление	132,6	138,1	159,0	165,0	158,9	154,6	143,7	141,1
Запасы на конец года	7,2	13,0	26,7	37,4	30,1	31,2	24,2	23,9

<sup>1)</sup> Расчетные данные.

## ЛЕСНОЕ ХОЗЯЙСТВО

16.24.ЛЕСНЫЕ РЕСУРСЫ<sup>1)</sup>

(на конец года)

Годы	Общая площадь земель лесного фонда и земель иных категорий, на которых расположены леса, тыс.га	из нее покрытая лесной растительностью	Общий запас древесины, млн.м <sup>3</sup>
1997	236,2	189,9	31,72
2002	230,2	189,8	31,72
2010	241,0	192,4	35,72
2012	241,0	192,7	38,89
2013	237,1	189,0	38,89
2014	241,3	158,9	36,04
2015	241,3	161,3	36,36
2016	241,3	161,6	36,36
2017	241,3	161,6	36,37
2018	241,3	161,9	36,23

<sup>1)</sup> По данным Министерства природных ресурсов и экологии РСО-Алания.

## 16.25.ЛЕСОВОССТАНОВЛЕНИЕ

(гектаров)

	2000	2005	2010	2014	2015	2016	2017	2018
<b>Всего</b>	350,0	100,0	99,0	128,2	128,2	129	128	128,2
в том числе:								
искусственное (создание лесных культур)	250,0	100,0	49,0	50,0	50,0	50	50	50
комбинированное лесовосстановление	-	-	-	28,2	28,2	29	16	16
содействие естественному возобновлению	100,0	-	50,0	50,0	50,0	50	62	62,2

16.26.ЛЕСНЫЕ ПОЖАРЫ НА ЗЕМЛЯХ ЛЕСНОГО ФОНДА И ЗЕМЛЯХ ИНЫХ КАТЕГОРИЙ<sup>1)</sup>

(гектаров)

	2010	2014	2015	2016	2017	2018
Число лесных пожаров	-	-	-	-	1	-
Площадь лесных земель, пройденная пожарами, тыс. га	-	-	-	-	6,8	-
Площадь нелесных земель, пройденная пожарами, тыс. га	-	-	-	-	-	-

## РЫБОЛОВСТВО И РЫБОВОДСТВО

## 16.27.ПРОИЗВОДСТВО ВАЖНЕЙШИХ ВИДОВ ПРОДУКЦИИ ПО ВИДУ ЭКОНОМИЧЕСКОЙ ДЕЯТЕЛЬНОСТИ «РЫБОЛОВСТВО, РЫБОВОДСТВО»

	2017	2018
Рыба пресноводная живая, не являющаяся продукцией рыбоводства, тонн	327,2	...
Рыба лососевая живая, тонн	... <sup>1)</sup>	...
Рыба карповая живая, тонн	... <sup>1)</sup>	-
Рыба пресноводная живая, являющаяся продукцией рыбоводства, тонн	-	...

<sup>1)</sup> Данные не публикуются в целях обеспечения конфиденциальности первичных статистических данных, полученных от организаций, в соответствии с Федеральным законом от 29.11.07 № 282-ФЗ «Об официальном статистическом учете и системе государственной статистики в Российской Федерации» (ст.4, п.5; ст.9, п.1).

## 16.28.УЛОВ РЫБЫ ПО ВИДАМ

(тонн)

*Сельское, лесное хозяйство, охота, рыболовство и рыбоводство*

	2005	2010	2015	2016
Толстолобик	161	190	69	39
Карп	-	256	174	241
Форель	-	141	52	88
Прочая рыба	-	-	-	-



## 17. СТРОИТЕЛЬСТВО

Раздел представляет данные о деятельности строительных организаций, вводе в действие зданий, производственных мощностей, жилищном и социально-культурном строительстве.

К **строительным организациям** относятся все общестроительные и специализированные организации, включая ремонтно-строительные организации, тресты (управления) механизации и домостроительные комбинаты, буровые организации, осуществляющие строительство разведочных скважин на нефть и газ, и другие организации, зарегистрированные кодами ОКВЭД2, входящими в раздел F «Строительство».

В **стоимость работ, выполненных по виду экономической деятельности «Строительство»**, включается стоимость строительных и монтажных работ по строительству новых объектов, по капитальному и текущему ремонту, реконструкции жилых и нежилых зданий и инженерных сооружений. Стоимостные показатели по строительству приведены в фактически действовавших ценах, индексы физического объема работ, выполненных по виду экономической деятельности «Строительство», рассчитаны в сопоставимых ценах.

К **зданиям** относится строительная система, состоящая из несущих и ограждающих или совмещенных (несущих и ограждающих) конструкций, которые образуют надземный замкнутый объем, предназначенный для проживания или пребывания людей в зависимости от функционального назначения и для выполнения различного вида производственных процессов.

**Общий строительный объем зданий** определяется как сумма строительного объема выше отметки плюс минус 0,00 (надземная часть) и ниже этой отметки (подземная часть). Строительный объем надземной и подземной частей здания определяется в пределах ограничивающих поверхностей, проветриваемых подполий под зданиями, проектируемыми для строительства на вечномёрзлых грунтах.

**Общая площадь здания** определяется как сумма площадей всех этажей здания (включая технические, мансардные, цокольные и подвальные), измеренных в пределах внутренних поверхностей наружных стен, а также площадей балконов и лоджий. Площади помещений определяются по их размерам, измеряемым между отделанными поверхностями стен и перегородок в уровне пола.

Общий строительный объем и площадь жилых зданий определяется в соответствии со СНиП 31-01-2003.

Данные о вводе в действие мощностей производственных и социально-культурных объектов включают ввод за счет строительства и реконструкции. Прирост производственных мощностей за счет технического перевооружения и проведения других организационно-технических мероприятий в эти данные не включен.

Ввод в действие мощностей – показатели мощности (производительности, вместимости, пропускной способности, площади, протяженности и т.д.), созданной в результате осуществления инвестиций в основной капитал.

В данные об **общем числе построенных квартир** включены квартиры в законченных строительством жилых домах квартирного и гостиничного типов и общежитиях, квартиры в нежилых зданиях, а также в индивидуальных жилых домах.

**Общая площадь введенных жилых домов** определяется как сумма площадей всех частей жилых помещений, включая площадь помещений вспомогательного использования, предназначенных для удовлетворения гражданами бытовых и иных нужд, связанных с их проживанием в жилом помещении, площадей лоджий, балконов, веранд, террас, подсчитываемых с соответствующими понижающими коэффициентами, а также жилых и подсобных помещений в построенных населением индивидуальных жилых домах. К помещениям вспомогательного использования относятся кухни, передние, холлы, внутриквартирные коридоры, ванные или душевые, туалеты, кладовые или хозяйственные встроенные шкафы.

В общую площадь введенных жилых домов не входит площадь вестибюлей, тамбуров, лестничных клеток, лифтовых холлов, общих коридоров, а также площадь в жилых домах, предназначенная для встроено-пристроенных помещений.

## СТРОИТЕЛЬНАЯ ДЕЯТЕЛЬНОСТЬ

17.1. ОБЪЕМ РАБОТ, ВЫПОЛНЕННЫХ ПО ВИДУ ДЕЯТЕЛЬНОСТИ  
“СТРОИТЕЛЬСТВО”

	Млн. руб. (в фактически действовавших ценах)	В процентах (в сопоставимых ценах)	
		к предыдущему году	к 1998
2000	1200,5	129,1	177,1
2005	3816,2	131,7	260,3
2010	12943,9	100,4	535,6
2012	12091,6	76,7	415,7
2013	12853,3	102,7	426,9
2014	20953,1	153,8	656,1
2015	22445,0	101,7	667,3
2016	23990,2	102,1	681,3
2017	13761,3	53,7	365,9
2018 <sup>1)</sup>	19183,5	114,8	420,0

<sup>1)</sup> Предварительные данные.

17.2. ОБЪЕМ РАБОТ, ВЫПОЛНЕННЫХ ПО ВИДУ ДЕЯТЕЛЬНОСТИ  
“СТРОИТЕЛЬСТВО” ОРГАНИЗАЦИЯМИ РАЗЛИЧНЫХ ФОРМ СОБСТВЕННОСТИ

(в фактически действовавших ценах; млн. рублей)

	2000	2005	2010	2014 <sup>1)</sup>	2015	2016	2017	2018 <sup>2)</sup>
<b>Объем выполненных работ – всего</b>	<b>1200,5</b>	<b>3816,2</b>	<b>12943,9</b>	<b>8089,2</b>	<b>3113,8</b>	<b>7043,1</b>	<b>2629,5</b>	<b>5328,8</b>
в том числе организаци- ями по формам собственности:								
государственная	185,0	551,6	322,6	142,8	507,2	2012,6	315,1	...
муниципальная	34,2	69,1	27,6	4,5	1,7	0,2	7,1	...
частная	796,9	3004,5	11688,5	7108,6	2604,9	5030,3	2302,9	5159,4
смешанная российская	183,6	110,6	78,5	-	-	-	4,4	...
прочие	0,8	80,4	826,7	833,3	-	-	-	-

<sup>1)</sup> С 2014 г. без субъектов малого предпринимательства.

<sup>2)</sup> Предварительные данные.

## 17.3. ВВОД В ДЕЙСТВИЕ ЗДАНИЙ

	Число зданий			Общий строительный объем зданий, тыс. м <sup>3</sup>			Общая площадь зданий, тыс. м <sup>2</sup>		
	2010	2017	2018	2010	2017	2018	2010	2017	2018
<b>Введено в действие зданий – всего</b>	<b>842</b>	<b>547</b>	<b>491</b>	<b>1353,8</b>	<b>1756,7</b>	<b>1578,3</b>	<b>349,8</b>	<b>366,3</b>	<b>366,7</b>
в том числе:									
жилого назначения	698	394	370	911,1	1035,6	1161,5	232,0	255,3	282,6
нежилого назначения	144	153	121	442,7	721,1	416,8	117,8	111,0	84,7
из них:									
промышленные	21	2	1	34,9	124,7	3,6	9,2	12,5	1,0
сельскохозяйствен- ные	-	5	11	-	64,9	28,7	-	4,4	6,2
коммерческие	49	83	46	124,1	220,1	109,9	35,8	39,1	25,6
учебные	2	2	6	35,1	45,9	77,6	10,4	10,7	13,6
системы здравоохранения	24	1	13	162,5	41,4	75,7	43,8	6,9	18,8
другие	48	60	44	86,1	224,1	121,3	18,6	37,4	18,9

### 17.4.ВВОД В ДЕЙСТВИЕ ОТДЕЛЬНЫХ ПРОИЗВОДСТВЕННЫХ МОЩНОСТЕЙ

	2000	2005	2010	2014	2015	2016	2017	2018
<b>Мощности по производству:</b>								
пиломатериалов, тыс. м <sup>3</sup>	-	-	-	-	-	-	-	-
первичная переработка нефти, тысяч тонн	36,0	-	-	-	-	-	-	-
полимерная пленка, тыс. тонн	-	-	-	-	-	-	-	-
конструкции и изделия сборные железобетонные, тыс. куб. м	-	4,50	-	-	-	-	-	-
стеновые материалы (без стеновых железобетонных изделий), млн. условного кирпича	-	-	-	-	-	-	30	-
известь строительная, тыс. тонн	-	-	-	-	-	-	-	-
доломитовой муки, тыс. тонн	-	-	-	-	-	-	-	-
паркетной доски, щитового паркета, тыс.м <sup>2</sup>	-	-	-	-	-	-	-	-
столярных изделий, тыс. м <sup>2</sup>	-	-	-	-	-	-	-	-
<b>Построено:</b>								
городские АТС, тысяч номеров	14,53	7,00	4,4	7,4	-	-	-	-
АТС в сельской местности, тысяч номеров	1,41	2,10	0,1	1,7	-	-	-	-
подвижная радиотелефонная связь, тысяч номеров	-	-	14,5	-	-	-	-	-
газопроводы магистральные, км	-	-	-	8,5	80,0	-	-	-
междугородная кабельная линия связи, км	43,6	27,12	-	-	-	-	-	-
междугородние телефонные станции, каналов	-	1500	-	-	-	-	-	-
водопровод магистральный сельскохозяйственного назначения, км	7,8	-	-	-	-	-	-	-
радиорелейные линии связи, км	-	-	238,4	607,5	99,6	66,4	132,8	292,2
станции технического обслуживания автомобилей, постов	-	33	-	28	3	4	2	-
автодороги с твердым покрытием, км	11,06	7,82	12,7	-	1,3	-	-	0,9
мосты, шт.	-	-	-	-	-	-	-	1
Гидроэлектростанции, тыс. кВт	-	-	-	-	-	-	-	-
Волокнистооптические линии связи, км	-	-	-	1,0	-	-	-	104,4

### 17.5.ИНВЕСТИЦИИ В ОСНОВНОЙ КАПИТАЛ НА РАЗВИТИЕ ПРОИЗВОДСТВЕННОЙ БАЗЫ ОРГАНИЗАЦИЙ, ОСУЩЕСТВЛЯЮЩИХ ДЕЯТЕЛЬНОСТЬ В СТРОИТЕЛЬСТВЕ<sup>1)</sup>

(в фактически действовавших ценах)

	Млн. рублей	В процентах от общего объема инвестиций в основной капитал
2002	11,2	0,5
2005	2,5	0,1
2010	63,2	0,6
2012	55,3	0,4
2013	154,3	0,7
2014	100,9	0,5
2015	... <sup>2)</sup>	0,0
2016	... <sup>2)</sup>	0,3
2017	... <sup>2)</sup>	...
2018	... <sup>2)</sup>	...

<sup>1)</sup> Без субъектов малого предпринимательства.

<sup>2)</sup> Данные не публикуются в целях обеспечения конфиденциальности первичных статистических данных, полученных от организаций, в соответствии с Федеральным законом от 29.11.07 № 282-ФЗ «Об официальном статистическом учете и системе государственной статистики в Российской Федерации» (ст.4, п.5; ст.9, п.1).

### 17.6.ОСНОВНЫЕ ФОНДЫ ОРГАНИЗАЦИЙ, ОСУЩЕСТВЛЯЮЩИХ ДЕЯТЕЛЬНОСТЬ В СТРОИТЕЛЬСТВЕ<sup>1)</sup>

(на конец года; по полной учетной стоимости; в процентах к итогу)

	2010	2014	2015	2016	2017
<b>Основные фонды – всего</b>	<b>100</b>	<b>100</b>	<b>100</b>	<b>100</b>	<b>100</b>
в том числе:					
здания и сооружения	23,9	24,4	9,7	9,3	10,6
машины и оборудование	42,4	37,9	19,6	28,3	28,0
транспортные средства	31,8	36,3	45,5	43,4	43,1
прочие виды основных фондов	1,9	1,4	25,2	19,0	18,3

<sup>1)</sup> По коммерческим организациям (без субъектов малого предпринимательства).

### 17.7.НАЛИЧИЕ И СОСТОЯНИЕ ОСНОВНЫХ СТРОИТЕЛЬНЫХ МАШИН В ОРГАНИЗАЦИЯХ, ОТНОСЯЩИХСЯ К ВИДУ ЭКОНОМИЧЕСКОЙ ДЕЯТЕЛЬНОСТИ “СТРОИТЕЛЬСТВО” на 1 января 2019 г.<sup>1)</sup>

	Всего, шт.	Из общего количества машин, процентов	
		машины с истекшим сроком службы	машины зарубежного производства
Экскаваторы одноковшовые	67	59,7	38,8
Скреперы	1	-	-
Бульдозеры на тракторах			
Краны башенные	2	-	50,0
Краны на автомобильном ходу			
Краны на пневмоколесном ходу			
Краны на гусеничном ходу	1	-	100,0
Автогидроподъемники			
Автогрейдеры			

<sup>1)</sup> Без субъектов малого предпринимательства.

## ЖИЛИЩНОЕ И СОЦИАЛЬНО-КУЛЬТУРНОЕ СТРОИТЕЛЬСТВО

### 17.8.ВВОД В ДЕЙСТВИЕ ЖИЛЫХ ДОМОВ

(тысяч квадратных метров общей площади)

## Строительство

	Всего построено	в том числе:		Удельный вес в общем вводе, процентов	
		населением за счет собственных и заемных средств	жилищно-строительными кооперативами	жилых домов населения	жилых домов жилищно-строительных кооперативов
2000	134,5	87,0	6,8	64,7	5,1
2005	119,0	71,1	-	59,7	-
2010	198,0	77,2	-	39,0	-
2012	205,7	46,3	-	22,5	-
2013	210,3	38,1	-	18,1	-
2014	170,8	36,9	-	21,6	-
2015	174,0	38,5	-	22,1	-
2016	177,5	33,2	-	18,7	-
2017	192,2	44,3	-	23,0	-
2018	209,9	45,3	5,6	21,6	2,6

### 17.9.ИНДЕКСЫ ВВОДА В ДЕЙСТВИЕ ЖИЛЫХ ДОМОВ (1996г.=100)

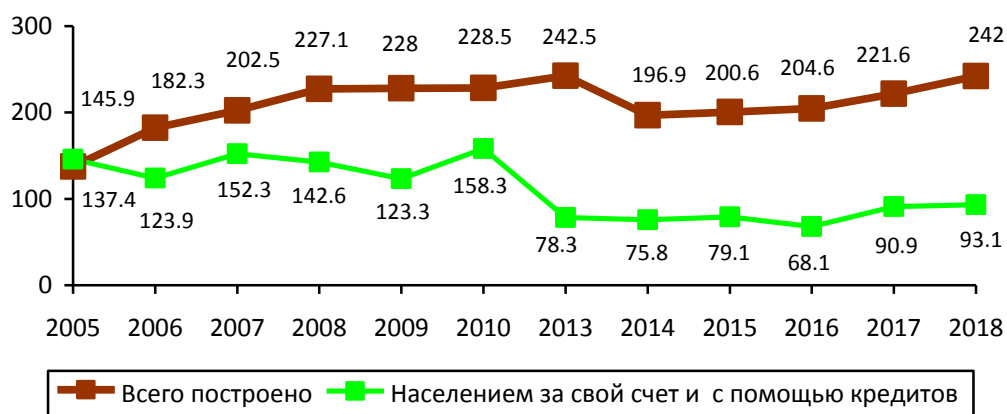

**17.10.ВВОД В ДЕЙСТВИЕ ЖИЛЫХ ДОМОВ ОРГАНИЗАЦИЯМИ  
РАЗЛИЧНЫХ ФОРМ СОБСТВЕННОСТИ**

	2010		2016		2017		2018	
	Всего, тыс. м <sup>2</sup> общей пло- щади	Удель- ный вес в общем объе- ме ввода, %	Всего, тыс. м <sup>2</sup> общей пло- щади	Удель- ный вес в общем объе- ме ввода, %	Всего, тыс. м <sup>2</sup> общей пло- щади	Удель- ный вес в общем объе- ме ввода, %	Всего, тыс. м <sup>2</sup> общей пло- щади	Удель- ный вес в общем объе- ме ввода, %
<b>Введено в действие жилых домов – всего</b>	<b>198,0</b>	<b>100</b>	<b>177,5</b>	<b>100</b>	<b>192,2</b>	<b>100</b>	<b>209,9</b>	<b>100</b>
из них по формам собственности:								
государственная	29,5	14,9	5,5	3,1	-	-	-	-
из нее:								
федеральная	29,5	14,9	5,5	3,1	-	-	-	-
республиканская	-	-	-	-	-	-	-	-
муниципальная	16,2	8,2	11,7	6,6	30,8	16,1	2,8	1,3
частная	148,8	75,1	122,0	68,7	117,1	60,9	150,2	71,6
смешанная								
российская	3,5	1,8	-	-	-	-	11,6	5,5
собственность								
граждан	-	-	33,2	18,7	44,3	23,0	45,3	21,6
общественных								
организаций	-	-	5,1	2,9	-	-	-	-
иностранная	-	-	-	-	-	-	-	-

**17.11.ВВОД В ДЕЙСТВИЕ ЖИЛЫХ ДОМОВ  
на 1000 человек населения**

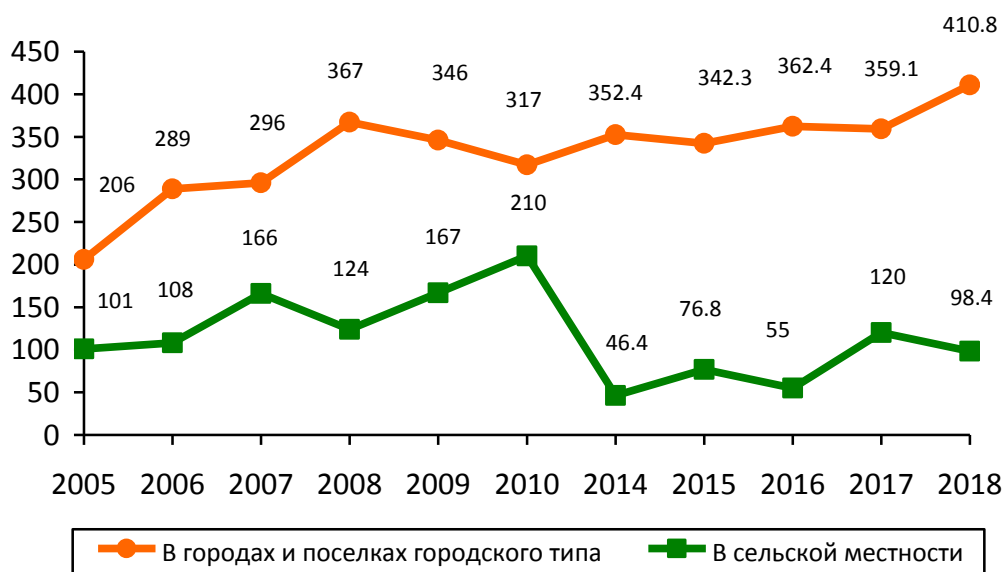

**17.12.ВВОД В ДЕЙСТВИЕ ЖИЛЫХ ДОМОВ В ГОРОДАХ И ПОСЕЛКАХ ГОРОДСКОГО ТИПА И СЕЛЬСКОЙ МЕСТНОСТИ**

(тысяч квадратных метров общей площади)

	В городах и поселках городского типа		В сельской местности	
	всего построено	в том числе населением за счет собственных и заемных средств	всего построено	в том числе населением за счет собственных и заемных средств
2000	75,2	32,2	59,3	54,8
2005	94,2	47,8	24,8	23,3
2010	143,8	34,7	54,2	42,5
2012	189,0	32,7	16,7	13,6
2013	196,9	24,8	13,4	13,4
2014	159,0	27,5	11,8	9,4
2015	154,6	19,7	19,4	18,8
2016	163,6	20,8	13,9	12,4
2017	162,0	18,8	30,2	25,5
2018	185,2	23,4	24,7	21,9

**17.13.ОСНОВНЫЕ ХАРАКТЕРИСТИКИ ПОСТРОЕННЫХ КВАРТИР**

	2000	2005	2010	2014	2015	2016	2017	2018
	<b>Всего</b>							
Число квартир, единиц	1402	1250	2450	2149	2283	2336	2587	2862
Их средний размер, м <sup>2</sup> общей площади	95,9	95,2	80,8	79,5	76,2	76,0	74,3	73,3
Из них по видам квартир в процентах от общего ввода:								
однокомнатные	11,3	11,8	23,5	33,5	31,4	33,6	36,6	46,1
двухкомнатные	19,8	22,9	30,7	34,8	38,5	34,1	33,5	32,9
трехкомнатные	35,5	37,0	30,5	23,0	25,8	25,9	24,2	17,8
четырекомнатные и более	33,4	28,3	15,3	8,7	4,3	6,3	5,7	3,2
	<b>Жилищно-строительными кооперативами</b>							
Число квартир, единиц	65	-	-	-	-	-	-	78
Их средний размер, м <sup>2</sup> общей площади	105,2	-	-	-	-	-	-	71,2
	<b>Населением за счет собственных и заемных средств</b>							
Число квартир, единиц	761	611	663	234	289	241	364	341
Их средний размер, м <sup>2</sup> общей площади	114,3	116,3	116,5	157,8	133,2	137,6	121,6	132,8

**17.14.ВВОД В ДЕЙСТВИЕ МОЩНОСТЕЙ И ОБЪЕКТОВ СОЦИАЛЬНО-КУЛЬТУРНОГО НАЗНАЧЕНИЯ**

	Общеобразовательные организации, ученических мест	Дошкольные образовательные организации, мест	Больничные организации, коек	Амбулаторно-поликлинические организации, посещений в смену	Учреждения культуры клубного типа, мест
	<b>В городах и поселках городского типа и сельской местности</b>				
2000	834	-	135	-	-
2005	1200	-	-	-	-
2010	-	-	300	1105	-
2014	-	400	-	600	-
2015	320	-	-	10	-
2016	700	120	-	-	-
2017	360	300	100	-	1200
2018	360	480	276	250	-
	<b>в том числе в сельской местности</b>				
2000	210	-	-	-	-
2005	-	-	-	-	-
2010	-	-	-	40	-
2014	-	-	-	-	-
2015	-	-	-	-	-
2016	700	-	-	-	-
2017	360	300	-	-	1200
2018	360	120	-	-	-

## 18.ТРАНСПОРТ

В разделе представлены данные об объемах перевозок грузов и пассажиров транспортом, о протяженности транспортных путей, аварийности на транспорте.

**Транспорт** как вид хозяйственной деятельности подразделяется на транспорт общего и необщего пользования.

**Транспорт общего пользования** - транспорт, удовлетворяющий потребности всех отраслей экономики и населения в перевозках грузов и **пассажиров**, перемещающий различные виды продукции между производителями и потребителями, осуществляющий общедоступное транспортное обслуживание населения. К перевозкам транспортом общего пользования относятся перевозки на коммерческой основе (за плату) пассажиров (включая граждан, пользующихся правом бесплатного проезда на общественном транспорте) или грузов.

Перевозка, осуществляемая коммерческой организацией, признается перевозкой транспортом общего пользования, если из закона, иных правовых актов или выданного этой организации разрешения (лицензии) вытекает, что эта организация обязана осуществлять перевозки грузов, пассажиров и багажа по обращению любого гражданина или юридического лица.

Договор перевозки транспортом общего пользования является публичным договором.

**Транспорт необщего пользования** (ведомственный), как правило, перевозит грузы и пассажиров своей организации.

По всем видам транспорта общего пользования, кроме автомобильного, **объем перевезенных грузов** показан по моменту отправления. На автомобильном транспорте учет перевезенных грузов осуществляется по моменту прибытия.

**Грузооборот транспорта** – объем работы транспорта по перевозкам грузов. Единицей измерения является тонно-километр. Исчисляется суммированием произведений массы перевезенных грузов в тоннах на расстояние перевозки в километрах (милях). Грузооборот транспорта группируется по видам транспорта, сообщения, ширине колеи, роду грузов и другим признакам.

Информация по перевозкам грузов и грузообороту автомобильного транспорта приводится с учетом всех крупных, средних и малых организаций подотрасли «Автомобильный транспорт» и оценки объемов работы, выполненной предпринимателями (физическими лицами), занимающимися коммерческими автоперевозками.

**Пассажиरोоборот транспорта** – объем работы транспорта по перевозкам пассажиров. Единицей измерения является пассажиро-километр. Определяется суммированием произведений числа пассажиров по каждой позиции перевозки на расстояние перевозки; исчисляется раздельно по видам транспорта, сообщения и другим признакам.

**Грузооборот и пассажиरोоборот на воздушном транспорте** определены только по перевозкам транспортной авиацией, т.е. без учета перевозок авиацией, применяемой в отраслях экономики.

**Сведения о перевозках пассажиров и пассажиरोобороте на железнодорожном транспорте** приведены с 2000 г. с учетом оценки объемов перевозок пассажиров, пользующихся правом бесплатного проезда в пригородном сообщении, и изменения системы учета объемов перевозок работников железнодорожного транспорта.

**Эксплуатационная длина железнодорожных путей общего пользования** - протяженность в километрах железнодорожных линий общего пользования, измеряемая по оси главного пути, а на многопутных линиях - кратчайшего главного пути между осями разделительных пунктов (станций, разъездов, обгонных пунктов), ограничивающих эту линию.

**Автомобильные дороги общего пользования** - внегородские автомобильные дороги, которые являются государственной собственностью Российской Федерации и подразделяются на федеральные дороги, находящиеся в федеральной собственности, и республиканские дороги, относящиеся к собственности РСО-Алания.

**Ведомственные и частные автодороги** - дороги организаций, учреждений, крестьянских (фермерских) хозяйств, предпринимателей, используемые ими для своих технологических, ведомственных и частных целей.



**ГРУЗОВЫЕ ПЕРЕВОЗКИ**

**18.1. ПЕРЕВОЗКИ ГРУЗОВ ПО ВИДАМ ТРАНСПОРТА**

(млн. тонн)

	2000	2005	2010	2014	2015	2016	2017	2018
<b>Транспорт – всего</b>	<b>2,2</b>	<b>2,7</b>	<b>1,9</b>	<b>1,2</b>	<b>0,9</b>	<b>1,0</b>	<b>1,1</b>	<b>1,3</b>
в том числе по видам:								
железнодорожный	1,6	2,2	1,7	1,1	0,8	0,9	0,9	0,9 <sup>1)</sup>
автомобильный	0,6	0,5	0,2	0,1	0,1	0,1	0,2	0,4

1) Предварительные данные.

**18.2. ГРУЗООБОРОТ ПО ВИДАМ ТРАНСПОРТА**

(млн. тонно-километров)

	2000	2005	2010	2014	2015	2016	2017	2018
<b>Транспорт – всего</b>	<b>242,8</b>	<b>354,4</b>	<b>335,4</b>	<b>236,7</b>	<b>178,6</b>	<b>191,8</b>	<b>193,5</b>	<b>191,4</b>
в том числе по видам:								
железнодорожный	226,9	316,8	238,8	162,2	114,7	126,4	125,2	125,2
автомобильный	15,9	26,7	96,5	74,5	63,9	65,4	68,3	66,2 <sup>1)</sup>

1) Предварительные данные.

**ПАССАЖИРСКИЕ ПЕРЕВОЗКИ**

**18.3. ПЕРЕВОЗКИ ПАССАЖИРОВ ПО ВИДАМ ТРАНСПОРТА  
ОБЩЕГО ПОЛЬЗОВАНИЯ**

(млн. человек)

	2000	2005	2010	2014	2015	2016	2017	2018
<b>Транспорт – всего</b>	<b>226,7</b>	<b>184,6</b>	<b>72,5</b>	<b>67,3</b>	<b>65,9</b>	<b>69,5</b>	<b>66,1</b>	<b>66,9<sup>3)</sup></b>
в том числе по видам:								
железнодорожный	0,6	0,4	0,4	0,3	0,3	0,3	0,3	0,3 <sup>3)</sup>
автобусный <sup>1)</sup>	102,3	104,3	65,6	62,4	61,1	64,8	61,2	62,0
таксомоторный	2,4	0,1	0,0	-	-	-	-	-
трамвайный	63,3	43,1	6,1	... <sup>2)</sup>	... <sup>2)</sup>	... <sup>2)</sup>	... <sup>2)</sup>	... <sup>2)</sup>

1) Здесь и в табл. 18.4. включая перевозки пассажиров и пассажирооборот, выполненный автобусами, находящимися в собственности физических лиц, привлеченных к работе на маршрутах общего пользования.

2) Данные не публикуются в целях обеспечения конфиденциальности первичных статистических данных, полученных от организаций, в соответствии с Федеральным законом от 29.11.07 № 282-ФЗ «Об официальном статистическом учете и системе государственной статистики в Российской Федерации» (ст.4, п.5; ст.9, п.1).

3) Предварительные данные.

**18.4. ПАССАЖИРООБОРОТ ПО ВИДАМ ТРАНСПОРТА  
ОБЩЕГО ПОЛЬЗОВАНИЯ**

(млн. пассажиро-километров)

	2000	2005	2010	2014	2015	2016	2017	2018
<b>Транспорт - всего</b>	<b>1153,3</b>	<b>1277,6</b>	<b>715,8</b>	<b>614,1</b>	<b>582,0</b>	<b>573,6</b>	<b>565,8</b>	<b>587,5</b>
в том числе по видам:								
автобусный	742,3	962,4	698,9	604,5	572,4	564,3	556,1	577,6
таксомоторный	19,3	1,9	0,2	-	-	-	-	-
трамвайный	164,6	112,0	15,9	... <sup>1)</sup>	... <sup>1)</sup>	... <sup>1)</sup>	... <sup>1)</sup>	... <sup>1)</sup>

1) Данные не публикуются в целях обеспечения конфиденциальности первичных статистических данных, полученных от организаций, в соответствии с Федеральным законом от 29.11.07 № 282-ФЗ «Об официальном статистическом учете и системе государственной статистики в Российской Федерации» (ст.4, п.5; ст.9, п.1).

### 18.5.ПРОТЯЖЕННОСТЬ ПУТЕЙ СООБЩЕНИЯ

(на конец года; километров)

	2000	2005	2010	2014	2015	2016	2017	2018
Железнодорожные пути общего пользования <sup>1)</sup>	144	144	143	143,8	143,8	143,8	143,8	143,8
Автомобильные дороги - всего	3411	5358	5053,6	7223,3	7166,4	7178,8	6938,4	7234,8 <sup>3)</sup>
в том числе:								
общего пользования ведомственные <sup>2)</sup>	2308	2288	2187,2	1268,9	1270,1	1272,3	1268,1	1274,1
общего пользования местного значения	1103	3070	828,9	935,8	929,1	929,1	693,7	698,7
Из общей протяженности автомобильных дорог – дороги с твердым покрытием	-	-	2037,5	5018,6	4967,2	4977,4	4976,6	5262,0
в том числе:								
общего пользования ведомственные	3250	5043	4638,1	6419,5	6366,0	6370,2	6234,1	6393,2
общего пользования местного значения	2308	2288	2185,0	1268,9	1270,1	1272,3	1268,1	1274,1
Трамвайные пути <sup>1)</sup>	941	2755	761,9	842,1	835,2	835,4	672,0	677,0
Троллейбусные линии <sup>1)</sup>	-	-	1691,2	4308,5	4260,7	4262,5	4294,0	4442,1
	27,8	27,8	27,8	27,7	27,7	27,7	27,7	27,7
	32,2	32,2	30,7	-	-	-	-	-

<sup>1)</sup> Эксплуатационная длина.

<sup>2)</sup> Без субъектов малого предпринимательства.

<sup>3)</sup> Предварительные данные.

### АВАРИЙНОСТЬ НА ТРАНСПОРТЕ

#### 18.6. ЧИСЛО ПРОИСШЕСТВИЙ И ЧИСЛЕННОСТЬ ПОСТРАДАВШИХ В ПРОИСШЕСТВИЯХ С ПОДВИЖНЫМ СОСТАВОМ

	2000	2005	2010	2014	2015	2016	2017	2018
Число происшествий на автомобильных дорогах и на улицах – всего, единиц	515	603	642	797	709	754	732	913
Погибло в происшествиях на автомобильных дорогах и на улицах – всего, человек	154	134	144	143	118	126	116	107
Ранено в происшествиях на автомобильных дорогах и на улицах – всего, человек	599	732	874	1100	1017	1082	1030	1286

## 19.ИНФОРМАЦИОННЫЕ И КОММУНИКАЦИОННЫЕ ТЕХНОЛОГИИ

Раздел содержит статистическую информацию о масштабах распространения и направлениях использования информационных и коммуникационных технологий организациями практически всех видов экономической деятельности. Приведены данные по кругу обследуемых организаций (без субъектов малого предпринимательства). Данные в таблицах, содержащих показатели по видам экономической деятельности, приводятся за 2018 год в соответствии с Общероссийским классификатором видов экономической деятельности (ОКВЭД 2) ОК 029-2014, введенным в действие с 1 января 2017 г. За предыдущие годы статистические данные по видам экономической деятельности приводятся по ранее действовавшему классификатору ОКВЭД-2007.

Под **информационными и коммуникационными технологиями** понимаются технологии, использующие средства микроэлектроники для сбора, хранения, обработки, поиска, передачи и представления данных, текстов, образов и звука.

**Глобальная информационная сеть** охватывает совокупность электронно-вычислительных машин (ЭВМ) или их локальных сетей, которые могут быть расположены в любых точках земного шара, связанных между собой каналами дальней связи (коммутируемыми или выделенными), предоставляемыми телефонными компаниями или другими организациями связи. Глобальная информационная сеть обеспечивает пользователям возможность обмениваться информацией, совместно использовать технические и программные средства, информационные ресурсы. Глобальная сеть может быть как общедоступной (Интернет), так и специализированной (корпоративной или ведомственной – Интранет, Экстранет).

**Интернет** – глобальное (всемирное) множество независимых компьютерных сетей, соединенных между собой для обмена информацией по стандартным открытым протоколам.

**Широкополосный доступ к Интернету** – доступ к Интернету со скоростью передачи данных 256 кбит/сек и выше.

**Интранет** – распределенная корпоративная вычислительная сеть, базирующаяся на технологиях Интернета и предназначенная для обеспечения доступа сотрудников к корпоративным информационным электронным ресурсам.

**Экстранет** – расширение Интранета, содержащее выделенные области, к которым разрешен доступ внешним пользователям. Например, частичное предоставление доступа к корпоративным данным внешним пользователям о достижении их заказов или о наличии продукции на складе.

**Локальная вычислительная сеть** соединяет две или более ЭВМ (возможно, разного типа), а также принтеры, сканеры, системы сигнализации (охранной, пожарной) и другое производственное оборудование или периферийные устройства, расположенные в пределах одного здания или нескольких соседних зданий, и не использует для этого средства связи общего назначения.

**Затраты на информационные и коммуникационные технологии** представляют собой выраженные в денежной форме фактические расходы организации, связанные с закупкой вычислительной техники и программного обеспечения, оплатой услуг связи, обучением сотрудников разработке и применению ИКТ, оплатой услуг сторонних организаций и специалистов, а также прочие расходы на ИТК, включая затраты организаций на разработку программных средств собственными силами. В составе затрат на ИКТ учитываются текущие и капитальные затраты обследованных организаций (без субъектов малого предпринимательства).

### 19.1. ИСПОЛЬЗОВАНИЕ ИНФОРМАЦИОННЫХ И КОММУНИКАЦИОННЫХ ТЕХНОЛОГИЙ В ОРГАНИЗАЦИЯХ

(в процентах от общего числа обследованных организаций)

	2005	2010	2014	2015	2016	2017	2018
Организации, использовавшие:							
персональные компьютеры	72,8	87,4	91,5	90,7	86,7	90,7	91,6
серверы	6,8	15,5	27,5	36,6	39,1	46,7	50,1
локальные вычислительные сети	27,5	46,3	48,8	45,3	43,0	48,4	54,2
электронную почту	34,3	74,1	76,6	75,3	80,1	78,4	87,0
глобальные информационные сети	45,0	80,4	86,6	84,0	85,4	80,6	88,6
из них сеть:							
Интернет	41,2	80,3	86,2	83,9	85,3	80,4	88,3
Инtranет	...	9,3	10,4	11,5	12,9	15,1	22,2
Экстранет	...	2,7	13,1	15,4	11,2	10,8	13,4
Организации, имевшие							
Web-сайт в сети Интернет	7,4	29,0	37,1	33,4	39,7	45,4	49,7

### 19.2. ИСПОЛЬЗОВАНИЕ ИНФОРМАЦИОННЫХ И КОММУНИКАЦИОННЫХ ТЕХНОЛОГИЙ В ОРГАНИЗАЦИЯХ ПО ВИДАМ ЭКОНОМИЧЕСКОЙ ДЕЯТЕЛЬНОСТИ.

(в процентах от общего числа обследованных организаций соответствующего вида деятельности)

	2017	2018
<b>Всего</b>	<b>90,7</b>	<b>91,6</b>
Добыча полезных ископаемых	100,0	100,0
Обработывающие производства	94,3	91,7
Обеспечение электрической энергией, газом и паром; кондиционирование воздуха	100,0	100,0
Водоснабжение; водоотведение, организация сбора и утилизации отходов, деятельность по ликвидации загрязнений	82,4	88,2
Строительство	83,3	58,3
Торговля оптовая и розничная; ремонт автотранспортных средств и мотоциклов	93,0	95,7
Транспортировка и хранение	95,5	100,0
Деятельность гостиниц и предприятий общественного питания	100,0	66,7
Деятельность в области информации и связи	100,0	95,3
Деятельность финансовая и страховая	100,0	100,0
Деятельность по операциям с недвижимым имуществом	90,8	100,0
Деятельность профессиональная, научная и техническая	97,2	97,4
Деятельность административная и сопутствующие дополнительные услуги	94,1	90,5
Государственное управление и обеспечение военной безопасности; социальное обеспечение	91,4	91,6
Образование	100,0	100,0
Деятельность в области здравоохранения и социальных услуг	100,0	100,0
Деятельность в области культуры, спорта, организации досуга и развлечений	68,8	76,8
Предоставление прочих видов услуг	100,0	100,0

## 19.3. ПЕРСОНАЛЬНЫЕ КОМПЬЮТЕРЫ В ОРГАНИЗАЦИЯХ

	2007	2010	2014	2015	2016	2017	2018
Число персональных компонентов в обследованных организациях – всего, шт	15999	21740	26390	26474	23995	24362	26647
из них:							
в составе локальных вычислительных сетей имевшие доступ к глобальным информационным сетям	9476	14879	...	...	...	...	...
в том числе к сети Интернет	3955	8492	16224	17483	16635	16244	17472
Поступило персональных компьютеров в отчетном году, шт.	3724	8232	15161	16012	15256	14974	16594
Число персональных компьютеров на 100 работников – всего, шт.	2493	2318	2411	1446	1749	2045	1747
в том числе с доступом к сети Интернет	25	27	36	38	39	40	43
	5	10	21	23	25	25	27

## 19.4. ОРГАНИЗАЦИИ, ИМЕВШИЕ WEB-САЙТ, ПО ВИДАМ ЭКОНОМИЧЕСКОЙ ДЕЯТЕЛЬНОСТИ

(в процентах от общего числа обследованных организаций соответствующего вида деятельности)

	2017	2018
<b>Всего</b>	<b>45,4</b>	<b>49,7</b>
Сельское, лесное хозяйство, охота, рыболовство и рыбоводство	50,0	-
Добыча полезных ископаемых	66,7	66,7
Обрабатывающие производства	54,3	50,0
Обеспечение электрической энергией, газом и паром; кондиционирование воздуха	58,3	58,3
Водоснабжение; водоотведение, организация сбора и утилизации отходов, деятельность по ликвидации загрязнений	52,9	52,9
Строительство	33,3	25,0
Торговля оптовая и розничная; ремонт автотранспортных средств и мотоциклов	62,8	62,3
Транспортировка и хранение	31,8	32,0
Деятельность в области информации и связи	63,9	55,8
Деятельность финансовая и страховая	73,3	73,9
Деятельность по операциям с недвижимым имуществом	7,7	35,3
Деятельность профессиональная, научная и техническая	38,9	38,5
Деятельность административная и сопутствующие дополнительные услуги	52,9	42,9
Государственное управление и обеспечение военной безопасности; социальное обеспечение	43,9	44,9
Образование	100,0	100,0
Деятельность в области здравоохранения и социальных услуг	77,5	85,0
Деятельность в области культуры, спорта, организации досуга и развлечений	23,7	26,3
Предоставление прочих видов услуг	-	-

### 19.5. РАСПРЕДЕЛЕНИЕ ЗАТРАТ ОРГАНИЗАЦИЙ НА ИНФОРМАЦИОННЫЕ И КОММУНИКАЦИОННЫЕ ТЕХНОЛОГИИ ПО ВИДАМ

(тыс. рублей)

	2007	2010	2014	2015	2016	2017	2018
<b>Затраты на информационные и коммуникационные технологии – всего</b>	<b>470104,3</b>	<b>472707,7</b>	<b>725455,3</b>	<b>1026962,4</b>	<b>833960,4</b>	<b>766097,6</b>	<b>819247,4</b>
в том числе:							
на приобретение вычислительной техники	90874,3	166364,8	86351,0	92875,0	138232,5	143906,8	124942,9
на приобретение телекоммуникационного оборудования	-	-	172938,8	260593,7	176396,4	179074,0	144171,9
на приобретение программных средств	32498,9	38785,5	141189,4	79904,5	115861,4	93660,3	117357,9
на оплату услуг связи	291988,5	206536,8	238946,4	331861,1	289540,4	221896,8	314905,4
на обучение сотрудников	1454,1	4021,9	1416,2	3760,9	1198,1	18531,7	2628,6
на оплату услуг сторонних организаций и специалистов (кроме услуг связи и обучения)	30854,7	49465,7	36865,0	210785,5	76917,8	79438,3	74615,9
прочие затраты	22433,8	7533,0	47748,5	47181,7	35813,8	29589,7	40624,8

### 19.6. ДОМАШНИЕ ХОЗЯЙСТВА, ИМЕЮЩИЕ ДОСТУП К СЕТИ ИНТЕРНЕТ

(по материалам выборочных обследований населения по вопросам использования ИКТ; в процентах от общего числа домашних хозяйств)

	Доступ к Интернету			
	2015	2016	2017	2018
<b>Все домохозяйства</b>	<b>71,2</b>	<b>76,2</b>	<b>88,1</b>	<b>84,7</b>
Домашние хозяйства, имеющие доступ к сети Интернет:				
из них, использовавшие для выхода в сеть Интернет:				
настольный (стационарный) компьютер	50,2	56,7	48,1	41,2
мобильные компьютеры (ноутбук, нетбук и др.)	25,8	25,7	39,2	31,7
Планшетный компьютер	23,9	37,0	33,8	23,7
другие мобильные устройства (мобильные телефоны или смартфоны, устройства для чтения электронных книг и др.)	46,3	62,0	66,0	78,4
в том числе широкополосный доступ к сети Интернет	56,3	68,3	80,5	83,6

<sup>1)</sup> До 2015г. – домашние хозяйства, имевшие доступ к Интернету.

**19.7. ЗАТРАТЫ ОРГАНИЗАЦИЙ НА ИНФОРМАЦИОННЫЕ И КОММУНИКАЦИОННЫЕ ТЕХНОЛОГИИ ПО ВИДАМ ЭКОНОМИЧЕСКОЙ ДЕЯТЕЛЬНОСТИ.**

(в процентах к итогу соответствующего вида деятельности)

	2017					2018				
	Затраты на информационные и коммуникационные технологии	в том числе затраты				Затраты на информационные и коммуникационные технологии	в том числе затраты			
		на приобретение вычислительной техники	на приобретение телекоммуникационного оборудования	на приобретение программных средств	на оплату услуг связи		на приобретение вычислительной техники	на приобретение телекоммуникационного оборудования	на приобретение программных средств	на оплату услуг связи
<b>Всего</b>	<b>100,0</b>	<b>18,8</b>	<b>23,4</b>	<b>12,2</b>	<b>29,0</b>	<b>100,0</b>	<b>15,3</b>	<b>17,6</b>	<b>14,3</b>	<b>38,4</b>
Добыча полезных ископаемых	100,0	-	-	-	73,4	100,0	6,1	-	5,1	83,4
Обработывающие производства	100,0	23,9	3,9	10,3	41,7	100,0	13,0	2,5	11,4	45,0
Обеспечение электрической энергией, газом и паром; кондиционирование воздуха	100,0	20,9	3,8	9,8	45,6	100,0	7,3	-	12,1	52,0
Водоснабжение; водоотведение, организация сбора и утилизации отходов, деятельность по ликвидации загрязнений	100,0	32,6	-	8,0	40,3	100,0	14,0	-	21,7	45,1
Строительство	100,0	4,8	-	13,2	79,3	100,0	17,9	8,5	2,3	69,3
Торговля оптовая и розничная; ремонт автотранспортных средств и мотоциклов	100,0	15,5	10,9	1,3	63,9	100,0	32,5	19,8	2,9	41,1
Транспортировка и хранение	100,0	45,5	1,9	3,5	26,6	100,0	2,5	-	15,1	43,4
Деятельность гостиниц и предприятий общественного питания	100,0	19,3	-	-	76,8	100,0	12,8	-	5,4	43,5
Деятельность в области информации и связи	100,0	5,9	76,8	9,6	4,0	100,0	16,7	59,8	12,6	6,6

	2017					2018				
	За- траты на ин- инфор- фор- маци- онные и ком- ком- муни- каци- онные тех- ноло- гии	в том числе затраты				За- траты на ин- инфор- фор- маци- онные и ком- ком- муни- каци- онные тех- ноло- гии на при- обре- тение вычис- ли- тель- ной техни- ки	в том числе затраты			
		на при- обре- рете- те- ние вы- чис- ли- тель- ной тех- ники	на при- обре- рете- те- ние теле- ком- муни- ника- ци- онно- го обо- рудо- дова- ния	на при- обре- рете- те- ние про- грам- мных сред- ств	на опла- ту услуг связи		на при- обре- рете- те- ние вы- чис- ли- тель- ной тех- ники	на при- обре- рете- те- ние теле- ком- му- ника- цион- ного обо- рудо- дова- ния	на при- обре- рете- те- ние про- грам- мных сред- ств	на опла- ту услу- г свя- зи
Деятельность финансовая и страховая	100,0	22,9	-	0,1	26,9	100,0	12,8	29,8	0,7	24,9
Деятельность по операциям с недвижимым имуществом	100,0	6,6	-	3,2	59,0	100,0	0,7	-	10,7	56,0
Деятельность профессиональная, научная и техническая	100,0	10,8	0,2	73,7	12,8	100,0	36,1	0,0	22,3	40,9
Деятельность административная и сопутствующие дополнительные услуги	100,0	10,6	0,4	10,8	38,1	100,0	13,5	0,7	14,7	31,3
Государственное управление и обеспечение военной безопасности; социальное обеспечение	100,0	20,9	1,4	13,0	40,6	100,0	8,2	1,1	22,6	49,3
Образование	100	24,9	4,4	25,7	31,9	100,0	23,7	0,6	0,4	54,6
Деятельность в области здравоохранения и социальных услуг	100,0	26,8	0,8	8,0	51,5	100,0	22,5	0,8	5,7	60,2
Деятельность в области культуры, спорта, организации досуга и развлечений	100,0	8,2	0,5	2,4	84,5	100,0	4,4	16,1	1,9	75,0
Предоставление прочих видов услуг	100,0	-	-	-	-	100,0	-	-	-	39,4



## 20. ТОРГОВЛЯ И УСЛУГИ НАСЕЛЕНИЮ

Раздел представляет статистику розничной, оптовой торговли и потребительского рынка услуг. Публикуются статистические данные, характеризующие деятельность организаций розничной и оптовой торговли. Состояние розничной и оптовой торговли иллюстрируют данные об обороте торговли, индексах физического объема оборота розничной и оптовой торговли. Приведена также информация о товарной структуре оборота розничной торговли, продаже основных товаров, их качестве.

Данные в таблицах, содержащих показатели по видам экономической деятельности, приводятся за 2018 год в соответствии с Общероссийским классификатором видов экономической деятельности (ОКВЭД 2) ОК 029-2014, введенным в действие с 1 января 2017 г. За предыдущие годы статистические данные по видам экономической деятельности приводятся по ранее действовавшему классификатору ОКВЭД-2007.

В разделе представлена информация об объеме платных услуг населению в целом и по отдельным видам услуг. Информация в стоимостном выражении приведена в фактически действовавших ценах.

**Оборот розничной торговли** – выручка от продажи товаров населению для личного потребления или использования в домашнем хозяйстве за наличный расчет или оплаченных по кредитным карточкам, расчетным чекам банков, по перечислениям со счетов вкладчиков, по поручению физического лица без открытия счета, посредством платежных карт (электронных денег).

Стоимость товаров, проданных (отпущенных) отдельным категориям населения со скидкой, или полностью оплаченных органами социальной защиты, включается в оборот розничной торговли в полном объеме. В оборот розничной торговли не включается стоимость товаров, проданных (отпущенных) из розничной торговой сети юридическим лицам (в том числе организациям социальной сферы, спецпотребителям и т.п.) и индивидуальным предпринимателям, и оборот общественного питания.

Оборот розничной торговли включает данные как по организациям, для которых эта деятельность является основной, так и по организациям других видов деятельности, осуществляющим продажу товаров населению через собственные торговые заведения, или с оплатой через свою кассу. Оборот розничной торговли также включает стоимость товаров, проданных населению индивидуальными предпринимателями и физическими лицами на розничных рынках и ярмарках.

Оборот розничной торговли сформирован по данным сплошного федерального статистического наблюдения за организациями, не относящимися к субъектам малого предпринимательства, ежеквартальных выборочных обследований малых предприятий розничной торговли (за исключением микропредприятий), розничных рынков, а также, ежегодных выборочных обследований индивидуальных предпринимателей и микропредприятий с распространением полученных данных на генеральную совокупность объектов наблюдения.

Оборот розничной торговли приводится в фактических продажных ценах, включающих торговую наценку, налог на добавленную стоимость и аналогичные обязательные платежи.

**Оборот оптовой торговли** – выручка от реализации товаров, приобретенных ранее на стороне в целях перепродажи юридическим лицам и индивидуальным предпринимателям для профессионального использования (переработки или дальнейшей продажи).

Оборот оптовой торговли включает данные как по организациям, для которых эта деятельность является основной, так и по организациям других видов деятельности, осуществляющим оптовую торговлю.

Оборот оптовой торговли формируется по данным сплошного федерального статистического наблюдения за организациями, не относящимися к субъектам малого предпринимательства, выборочного обследования малых предприятий оптовой торговли (кроме микропредприятий), которые проводятся с месячной периодичностью, а также ежегодных выборочных обследований индивидуальных предпринимателей (начиная с 2007 года) и микропредприятий с распространением полученных данных на генеральную совокупность объектов наблюдения.

Оборот оптовой торговли приводится в фактических продажных ценах, включающих торговую наценку, налог на добавленную стоимость, акциз, экспортную пошлину, таможенные сборы

и аналогичные обязательные платежи. Сумма вознаграждения комиссионеров (поверенных, агентов) отражается по фактической стоимости, включая НДС.

Кроме того, в соответствии с требованиями системы национальных счетов оборот розничной торговли торгующих организаций и оборот оптовой торговли досчитываются на объемы деятельности, не наблюдаемой прямыми статистическими методами.

Динамику оборота розничной торговли и розничной продажи отдельных товаров характеризуют индексы физического объема, которые определяются путем сопоставления величины оборота (продажи) за отчетный и базисный периоды в сопоставимых ценах.

**Объем платных услуг населению** представляет собой денежный эквивалент объема услуг, оказанных резидентами российской экономики (юридическими лицами и гражданами, занимающимися предпринимательской деятельностью без образования юридического лица, зарегистрированными на территории Российской Федерации) гражданам Российской Федерации, а также гражданам других государств (нерезидентам), потребляющим те или иные услуги на территории Российской Федерации. Этот показатель формируется на основании данных форм федерального статистического наблюдения и оценки ненаблюдаемой деятельности на рынке услуг. Динамику объема платных услуг характеризует индекс физического объема, исчисленный путем сопоставления его величины за отчетный и базисный периоды в сопоставимых ценах.

**Платные услуги населению** включают: бытовые, транспортные, услуги связи, жилищные, коммунальные, услуги гостиниц и аналогичных средств размещения, услуги системы образования, культуры, туристские, услуги физической культуры и спорта, медицинские, санаторно-оздоровительные, ветеринарные, услуги правового характера, социальные услуги, предоставляемые гражданам пожилого возраста и инвалидам, и другие.

## 20.1. ЧИСЛО ХОЗЯЙСТВУЮЩИХ СУБЪЕКТОВ ТОРГОВЛИ ПО ВИДАМ ЭКОНОМИЧЕСКОЙ ДЕЯТЕЛЬНОСТИ<sup>1)</sup>

(на конец года, тыс.)

	2017	2018
Организации торговли оптовой и розничной; по ремонту автотранспортных средств и мотоциклов	1939	1868
в том числе:		
торговля оптовая и розничная автотранспортными средствами и мотоциклами и их ремонт	128	127
торговля оптовая, кроме торговли автотранспортными средствами и мотоциклами	991	979
торговля розничная, кроме торговли автотранспортными средствами и мотоциклами	820	762
Индивидуальные предприниматели в розничной торговле, кроме торговли автотранспортными средствами и мотоциклами	6848	6511

<sup>1)</sup> По данным государственной регистрации.

## 20.2. ОБОРОТ И СРЕДНЕГОДОВАЯ ЧИСЛЕННОСТЬ РАБОТНИКОВ ОРГАНИЗАЦИЙ ТОРГОВЛИ

	Оборот организаций, млрд. руб.		Среднегодовая численность работников, тыс. человек	
	2017	2018	2017	2018
Торговля оптовая и розничная автотранспортными средствами и мотоциклами и их ремонт	911	712	494	970
Торговля оптовая, кроме оптовой торговли автотранспортными средствами и мотоциклами	19682	28799	2510	2583
Торговля розничная, кроме торговли автотранспортными средствами и мотоциклами	20596	18099	5924	5393

## РОЗНИЧНАЯ ТОРГОВЛЯ

20.3.ОБОРОТ И ТОВАРНЫЕ ЗАПАСЫ РОЗНИЧНОЙ ТОРГОВЛИ<sup>1)</sup>

	2000	2005	2010	2014	2015	2016	2017	2018
<b>Оборот розничной торговли - всего, млн. руб.</b>	<b>6492,8</b>	<b>17104,8</b>	<b>54371,5</b>	<b>92897,6</b>	<b>101910,5</b>	<b>105349,1</b>	<b>109722,5</b>	<b>114696,7</b>
в том числе:								
оборот торгующих организаций и индивидуальных предпринимателей вне рынка	2925,3	5549,0	34027,3	63848,1	77408,9	80041,7	82920,3	87205,7
продажа товаров на розничных рынках	3567,5	11555,8	20344,2	29049,5	24501,6	25307,4	26802,2	27491,0
Из общего объема оборота розничной торговли, млн. руб.								
пищевые продукты, включая напитки, и табачные изделия <sup>2)</sup>	3077,6	8214,1	26131,9	44657,9	50027,9	51774,5	53142,5	54857,0
непродовольственные товары	3415,2	8890,7	28239,6	48239,7	51882,6	53574,6	56580,0	59839,7
Товарные запасы в организациях розничной торговли <sup>3)</sup> (на конец года):								
всего, млн. руб.	52,6	136,3	756,4	2187,5	2672,5	2916,9	3412,1	3815,4
в днях торговли	32	31	44	46	59	59	56	71

<sup>1)</sup> Стоимостные показатели приведены в фактически действовавших ценах.

<sup>2)</sup> С 2010 г. – "пищевые продукты, включая напитки и табачные изделия".

<sup>3)</sup> За 2000г. приведены товарные запасы в организациях с основным видом деятельности «Розничная торговля», с 2005г. – в организациях, осуществляющих продажу товаров населению.

## 20.4.ИНДЕКСЫ ФИЗИЧЕСКОГО ОБЪЕМА ОБОРОТА РОЗНИЧНОЙ ТОРГОВЛИ

(в процентах к предыдущему году)

	2000	2005	2010	2014	2015	2016	2017	2018
Оборот розничной торговли – всего	104,2	119,1	114,7	102,7	94,3	96,4	100,9	102,6
из него:								
оборот торгующих организаций и индивидуальных предпринимателей вне рынка	103,4	87,9	125,6	114,0	104,2	96,4	100,4	103,2
продажа товаров на розничных рынках и ярмарках	104,6	143,6	100,1	84,4	72,5	96,3	102,6	100,7
Из общего объема оборота розничной торговли:								
пищевые продукты, включая напитки и табачные изделия <sup>1)</sup>	107,1	114,6	107,7	96,8	92,2	98,6	100,5	102,7
непродовольственные товары <sup>2)</sup>	101,6	127,7	121,2	108,6	96,1	94,3	101,3	102,5

<sup>1)</sup> До 2010 г. данные приведены по обороту розничной торговли продовольственными товарами.

<sup>2)</sup> До 2010 г. данные приведены по обороту розничной торговли непродовольственными товарами, включая табачные изделия.

## 20.5. РАСПРЕДЕЛЕНИЕ ОБОРОТА РОЗНИЧНОЙ ТОРГОВЛИ ПО ФОРМАМ СОБСТВЕННОСТИ

(в фактически действовавших ценах)

	2000	2005	2010	2014	2015	2016	2017	2018
	<b>Миллионов рублей</b>							
<b>Оборот розничной торговли – всего</b>	<b>6492,8</b>	<b>17104,8</b>	<b>54371,5</b>	<b>92897,6</b>	<b>101910,5</b>	<b>105349,1</b>	<b>109722,5</b>	<b>114696,7</b>
в том числе по формам собственности:								
государственная и муниципальная	552,4	880,9	1098,9	226,6	188,9	186,9	140,7	134,2
частная	5668,4	15676,8	52337,0	85362,5	97851,0	100112,4	103926,4	109492,7
потребительской кооперации	112,5	189,6	268,4	378,9	380,1	376,5	276,0	235,6
другие формы собственности	159,5	357,5	667,2	6929,6	3490,5	4673,3	5379,4	4834,2
	<b>В процентах к итогу</b>							
<b>Оборот розничной торговли – всего</b>	<b>100</b>	<b>100</b>	<b>100</b>	<b>100</b>	<b>100</b>	<b>100</b>	<b>100</b>	<b>100</b>
в том числе по формам собственности:								
государственная и муниципальная	8,5	5,1	2,0	0,2	0,2	0,2	0,1	0,1
частная	87,3	91,7	96,3	91,9	96,0	95,0	94,7	95,5
потребительской кооперации	1,7	1,1	0,5	0,4	0,4	0,4	0,3	0,2
другие формы собственности	2,5	2,1	1,2	7,5	3,4	4,4	4,9	4,2

## 20.6.ОБОРОТ РОЗНИЧНОЙ ТОРГОВЛИ ОСНОВНЫМИ ТОВАРАМИ

(в фактически действовавших ценах; в процентах)

	2000	2005	2010	2014	2015	2016	2017	2018 <sup>1)</sup>
<b>Все товары</b>	<b>100</b>	<b>100</b>	<b>100</b>	<b>100</b>	<b>100</b>	<b>100</b>	<b>100</b>	<b>100</b>
Мясо животных и домашней птицы <sup>2)</sup>	4,5	4,1	5,1	5,8	6,4	6,4	6,4	6,4
Продукты из мяса	2,6	2,8	2,2	2,3	2,5	2,6	2,7	2,7
Рыба и морепродукты	0,9	0,9	1,1	1,3	1,4	1,5	1,6	1,5
Животные масла	1,3	0,9	1,2	1,7	1,7	1,6	1,7	1,5
Растительные масла	0,6	0,5	0,7	0,7	0,9	1,0	0,8	0,8
Маргариновая продукция	0,2	0,2	0,2	0,1	0,1	0,1	0,1	0,1
Цельномолочная продукция	2,6	2,6	2,6	2,2	2,2	2,6	2,4 <sup>5)</sup>	2,4
Сыры жирные	0,8	1,0	1,5	1,8	1,8	1,8	1,9	1,9
Яйцо птицы	1,2	0,9	1,0	0,7	0,6	0,5	0,4	0,4
Сахар	1,1	1,0	1,5	1,4	1,6	1,5	1,3	1,2
Кондитерские изделия	4,0	3,1	3,3	3,7	3,8	3,9	3,8	3,7
Чай	0,3	0,2	0,2	0,3	0,4	0,4	0,4	0,4
Хлеб и хлебобулочные изделия	5,7	3,7	2,1	2,6	2,7	2,8	2,7	2,6
Мука	1,1	0,9	1,1	1,2	1,2	1,2	1,1	1,2
Крупа	0,4	0,3	0,5	0,5	0,6	0,7	0,6	0,6
Макаронные изделия	0,4	0,4	0,4	0,5	0,5	0,5	0,5	0,5
Свежий картофель	0,9	0,7	1,4	1,1	0,9	0,7	0,9	0,8
Свежие овощи	1,6	2,4	3,7	2,9	3,3	3,0	3,1	2,9
Свежие фрукты	1,8	1,9	2,5	2,4	2,9	2,9	2,8	2,8
Алкогольные напитки и пиво	8,5	4,3	2,5	1,9	1,6	1,4	1,3	1,3
Ткани	0,8	0,5	0,4	0,2	0,2	0,2	0,2	0,2
Верхняя одежда	12,2	9,6	9,3	8,0	7,5	7,3	7,3	7,1
Трикотажные изделия	3,7	2,7						
Чулочно-носочные изделия	0,1	0,1	0,3	0,4	0,4	0,5	0,5	0,4
Кожаная обувь	8,4	8,3	5,2	4,5	4,1	4,1	4,2	4,2
Синтетические моющие средства	0,2	0,2	0,5	0,6	0,7	0,7	... <sup>6)</sup>	... <sup>6)</sup>
Туалетное и хозяйственное мыло	0,1	0,1	0,2	0,2	0,2	0,2	0,2	0,2
Парфюмерно-косметические изделия	0,6	0,5	1,2	1,4	1,5	1,6	1,6	1,6
Папиросы и сигареты	0,9	0,7	1,1	0,9	0,9	0,9	0,7	0,5
Радиоприемные устройства, включая звукозаписывающую или звуковоспроизводящую аппаратуру	0,0	0,0	0,1	0,1	0,1	0,1	0,1	0,1
Телевизоры	0,4	0,2	0,4	0,8	0,6	0,7	0,7	0,6
Персональные ЭВМ	... <sup>6)</sup>	0,0	0,5	0,4	0,4	0,3	0,3	0,3
Холодильники и морозильники	0,4	0,3	0,6	0,4	0,5	0,5	0,5	0,5
Стиральные машины	0,2	0,2	0,5	0,3	0,3	0,4	0,3	0,3
Легковые автомобили	0,8	0,8	1,4	0,6	0,0	0,1	0,1	0,6
Мебель бытовая	2,1	1,8	2,0	3,0	2,9	2,8	2,8	2,7
Напольные покрытия, ковры и ковровые изделия <sup>3)</sup>	0,3	0,2	0,3	0,2	0,2	0,2	... <sup>6)</sup>	... <sup>6)</sup>
Ювелирные изделия	0,8	0,6	1,5	1,2	1,2	1,1	1,0	1,0
Строительные материалы	1,4	1,8	3,3	3,2	3,3	3,6	4,1	4,4
Фармацевтические, медицинские и ортопедические товары <sup>4)</sup>	2,0	1,5	1,5	1,5	2,6	2,6	2,6	2,5
Бензин автомобильный	... <sup>6)</sup>	2,9	3,1	5,5	5,4	5,7	5,7	5,8

<sup>1)</sup> Предварительные данные.

До 2010 г. данные приведены по следующим товарам:

<sup>2)</sup> Мясо животных и домашней птицы, включая субпродукты.<sup>3)</sup> Ковры и ковровые изделия.<sup>4)</sup> Медикаменты и лекарственные средства.<sup>5)</sup> Молоко питьевое с 2017г.<sup>6)</sup> Данные не публикуются в целях обеспечения конфиденциальности первичных статистических данных, полученных от организаций, в соответствии с Федеральным законом от 29.11.07 № 282-ФЗ «Об официальном статистическом учете и системе государственной статистики в Российской Федерации» (ст.4, п.5; ст.9, п.1).

## 20.7. ЧИСЛО РОЗНИЧНЫХ РЫНКОВ И ТОРГОВЫХ МЕСТ НА НИХ

(на 1 января)

	Число розничных рынков	Число торговых мест на них	
		всего	в среднем на один рынок
2006	20	10764	538
2010	15	9016	601
2013	16	7992	500
2014	16	8056	504
2015	14	6770	484
2016	14	6177	441
2017	13	5667	436
2018	11	5507	501
2019	11	5502	500

## 20.8. ЧИСЛО ПРОВЕДЕННЫХ РОЗНИЧНЫХ ЯРМАРОК И ТОРГОВЫХ МЕСТ НА НИХ

	Число проведенных розничных ярмарок	Число торговых мест на них	
		всего	в среднем на одну ярмарку, мест
2013	15	401	27
2014	22	922	42
2015	42	583	14
2016	31	693	22
2017	27	667	25
2018	48	1528	32

## 20.9. УДЕЛЬНЫЙ ВЕС ПРОДАЖИ ТОВАРОВ НА РЫНКАХ И ЯРМАРКАХ В ОБОРОТЕ РОЗНИЧНОЙ ТОРГОВЛИ

(в фактически действовавших ценах)

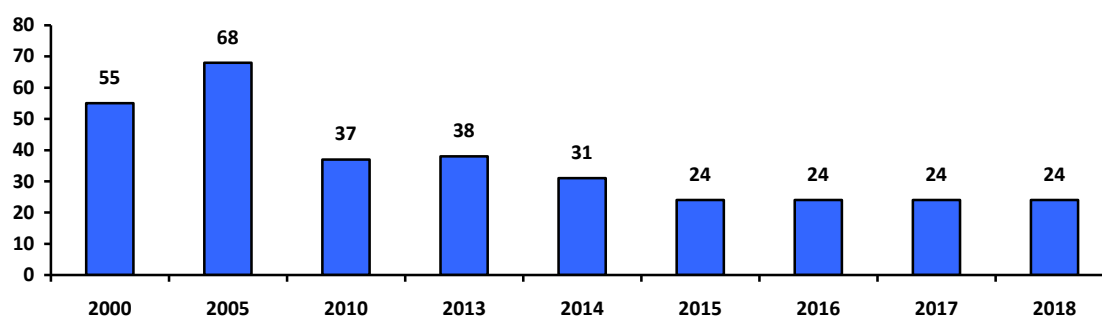

## 20.10.ИНДЕКСЫ ФИЗИЧЕСКОГО ОБЪЕМА РОЗНИЧНОЙ ПРОДАЖИ ОТДЕЛЬНЫХ ТОВАРОВ

(в процентах к предыдущему году)

	2000	2005	2010	2014	2015	2016	2017	2018 <sup>1)</sup>
Мясо животных <sup>2)</sup>	121,7	95,0	127,2	99,4	102,2	102,0	100,2	103,7
Мясо домашней птицы	-	-	194,6	106,1	108,8	101,1	109,2	102,1
Продукты из мяса	125,1	109,1	74,7	97,1	99,5	102,7	107,0	103,0
Консервы из мяса	...	117,0	209,4	98,7	91,0	108,0	111,3	104,5
Рыба и морепродукты	124,6	112,2	97,1	97,4	93,1	98,6	104,1	102,6
Животные масла	122,0	104,6	101,3	101,4	100,0	81,9	90,4	90,9
Растительные масла	119,3	108,4	103,6	101,8	94,8	98,3	103,3	103,8
Цельномолочная продукция	125,2	108,8	104,0	95,4	90,3	114,2	101,7 <sup>7)</sup>	107,0
Сыры жирные	109,9	119,6	105,0	100,6	92,0	101,2	100,5	102,5
Яйцо птицы	105,0	107,8	108,8	87,3	80,5	88,4	91,1	99,0
Сахар	100,0	116,1	100,1	96,8	92,0	99,1	103,7	100,9
Кондитерские изделия	104,4	116,4	85,2	101,4	87,5	98,5	99,9	102,9
Мука	102,0	114,5	128,3	102,4	92,1	99,1	102,2	102,1
Крупа	116,1	109,6	117,7	103,0	92,2	100,3	103,3	106,5
Макаронные изделия	105,8	113,0	103,8	102,8	91,9	96,1	98,8	103,6
Хлеб и хлебобулочные изделия	101,4	107,1	93,9	94,0	100,6	100,3	100,0	100,5
Свежий картофель	116,0	106,3	102,2	96,6	93,6	100,1	97,1	101,9
Свежие овощи	137,7	115,2	104,0	106,2	94,7	100,4	108,6	101,8
Свежие фрукты	146,9	124,0	99,4	93,5	90,5	96,3	103,6	105,7
Алкогольные напитки и пиво	105,7	94,7	110,1	88,2	84,5	84,7	95,6	103,3
Ткани	113,3	105,5	105,8	100,8	95,8	89,3	93,0	100,3
Швейные изделия	103,1	104,4	74,2	103,1	93,7	91,2	99,4	100,2
Верхняя одежда <sup>3)</sup>	106,7	106,4						
Кожаная обувь	100,8	109,1	82,5	103,7	91,0	91,0	99,4	99,7
Туалетное и хозяйственное мыло <sup>4)</sup>	112,0	116,3	107,9	108,1	102,2	92,3	100,0	101,7
Парфюмерно-косметические изделия	104,7	110,7	117,5	106,2	104,3	92,5	95,5	103,6
Холодильники и морозильники	147,0	109,4	180,9	118,5	112,7	106,8	103,5	104,9
Стиральные машины	5 р.	115,0	223,0	118,3	92,7	110,5	106,5	101,5
Мебель бытовая	117,3	112,7	116,8	110,8	95,8	97,1	103,8	102,9
Телевизоры	102,0	110,6	118,0	110,0	79,1	113,8	94,8	103,8
Строительные материалы	107,0	100,9	174,6	110,5	96,0	106,5	112,2	108,3
Ювелирные изделия	108,3	100,5	106,7	98,0	93,4	87,1	92,5	101,9
Легковые автомобили	100,2	150,9	114,0	62,8	2,6	3,2р.	182,2	139,7
Фармацевтические, медицинские и ортопедические товары <sup>6)</sup>	108,7	104,0	106,5	97,1	106,7	103,1	102,5	101,1
Папиросы и сигареты	119,3	99,0	102,8	87,0	81,3	79,3	74,3	77,8

<sup>1)</sup> Предварительные данные.

До 2010 г. данные приведены по следующим товарам:

<sup>2)</sup> Мясо животных и домашней птицы, включая субпродукты.<sup>3)</sup> Трикотажные изделия.<sup>4)</sup> Туалетное мыло.<sup>5)</sup> Ковры и ковровые изделия.<sup>6)</sup> Медикаменты и лекарственные средства.<sup>7)</sup> Молоко питьевое с 2017г.



**20.11.КАЧЕСТВО ТОВАРОВ, ПОСТУПАЮЩИХ  
НА ПОТРЕБИТЕЛЬСКИЙ РЫНОК<sup>1)</sup>**

(в процентах от количества отобранных образцов (проб) товаров по каждой товарной группе)

	Установлено ненадлежащее качество и (или) опасность товаров					
	2010		2017		2018	
	отече- ствен- ных товаров	импорт- ных товаров	отече- ствен- ных товаров	импорт- ных товаров	отече- ствен- ных товаров	импорт- ных товаров
<b>Продукты питания</b>						
Мясо и птица	1,0	-	0,2	-	0,0	-
Продукция рыбная пищевая товарная (без рыбных консервов)	-	-	0,2	-	0,1	-
Колбасные изделия	-	-	-	-	-	-
Консервы мясные и мясорастительные	-	-	0,0	-	-	-
Цельномолочная продукция	-	-	3,2	-	1,0	-
Макаронные изделия	-	-	-	-	-	-
Крупа	0,3	-	0,7	-	0,2	-
Мука	-	-	-	-	-	-
Кондитерские изделия	1,2	-	0,1	-	-	-
Масло животное	-	-	-	-	-	-
Растительные масла	2,2	-	-	-	-	-
Продукция маргариновая и майонезная	-	-	-	-	-	-
Сыры	0,4	-	-	-	-	-
<b>Алкогольные напитки и пиво</b>						
Водка и ликероводочные изделия	-	-	-	-	-	-
Вина виноградные и плодовые	-	-	-	-	-	-
Вина шампанские и игристые	-	-	-	-	-	-
Коньяки, коньячные напитки и спирты коньячные	-	-	-	-	-	-
Пиво	-	-	-	-	-	-
<b>Непродовольственные товары</b>						
Швейные изделия	-	100,0	-	-	-	-
Трикотажные изделия	-	45,0	-	-	-	-
Чулочно-носочные изделия	-	33,3	-	-	-	-
Кожаная обувь	-	-	-	-	-	-
Средства моющие синтетические	-	-	-	-	-	-
Парфюмерно-косметические изделия	-	-	-	-	-	-
Легковые автомобили	-	-	-	-	-	-
Телевизоры	-	-	-	-	-	-
Видео- и аудиокассеты с записью	-	-	-	-	-	-
Радиоприемные устройства	-	-	-	-	-	-
Стиральные машины	-	-	-	-	-	-
Холодильники	-	-	-	-	-	-
Мебель бытовая	-	-	-	-	-	-

<sup>1)</sup> По данным Территориального управления Роспотребнадзора по РСО-Алания.

## ОПТОВАЯ ТОРГОВЛЯ

## 20.12.ОБОРОТ ОПТОВОЙ ТОРГОВЛИ

	2000	2005	2010	2014	2015	2016	2017	2018
Оборот оптовой торговли – всего:								
млн. руб.	482,9	8942,7	23559,0	25141,5	34937,2	27701,1	28449,6	38432,3
в процентах к предыдущему году (в сопоставимых ценах)	190,2	2,7р.	84,4	92,2	120,2	76,3	91,8	127,3
в том числе оборот оптовой торговли организаций оптовой торговли, включая торговлю через агентов, кроме торговли автотранспортными средствами и мотоциклами <sup>1)</sup> :								
млн. руб.	259,7	8343,7	10896,5	19655,7	31481,1	23826,0	24324,1	33404,7
в процентах к предыдущему году (в сопоставимых ценах)	181,6	2,9р.	72,3	91,0	138,5	72,8	91,2	129,4

<sup>1)</sup> Данные за 2000г. приведены по организациям оптовой торговли, включая торговлю автотранспортными средствами и мотоциклами.

## УСЛУГИ НАСЕЛЕНИЮ

## 20.13.ОБЪЕМ ПЛАТНЫХ УСЛУГ НАСЕЛЕНИЮ

	Млн. рублей	В процентах к предыдущему году (в сопоставимых ценах)
2000	2809,1	137,2
2005	6868,9	107,1
2010	16358,5	103,6
2012	20459,2	100,1
2013	21887,2	101,6
2014	23268,0	101,7
2015	24970,1	100,3
2016	25975,9	96,5
2017	27255,2	101,2
2018 <sup>1)</sup>	27252,0	102,0

<sup>1)</sup> По данным оперативной отчетности.

## 20.14.ИНДЕКСЫ ФИЗИЧЕСКОГО ОБЪЕМА ПЛАТНЫХ УСЛУГ НАСЕЛЕНИЮ

(в сопоставимых ценах; в процентах к предыдущему году)

	2005	2010	2014	2015	2016	2017 <sup>1),2)</sup>	2018 <sup>1),2)</sup>
<b>Все оказанные услуги</b>	<b>107,1</b>	<b>103,6</b>	<b>101,7</b>	<b>100,3</b>	<b>96,5</b>	<b>101,2</b>	<b>102,0</b>
из них:							
бытовые	97,3	77,5	107,6	106,8	105,5	104,5	95,9
транспортные	100,7	142,0	89,0	97,3	90,0	94,8	104,5
услуги связи	138,6	111,3	104,3	98,2	92,9	{ 101,5 <sup>3)</sup> 96,8 <sup>4)</sup>	{ 85,4 <sup>3)</sup> 95,0 <sup>4)</sup>
жилищные	89,1	124,4	97,5	83,6	146,4	98,9	108,9
коммунальные	118,6	97,8	104,6	109,3	104,0	99,2	99,5
услуги гостиниц и аналогичных средств размещения	106,7	61,3	90,7	110,8	136,0	92,9	134,6
услуги культуры	87,1	145,0	105,3	133,0	118,3	129,2	113,7
туристские	72,4	94,7	99,2	95,5	98,3	100,8	97,3
услуги физической культуры и спорта	45,6	64,9	118,6	108,7	117,3	159,3	174,4
медицинские	96,3	93,6	112,7	94,6	114,0	119,7	122,1
санаторно- оздоровительные	66,4	116,1	113,5	75,4	118,1	93,4	115,8
ветеринарные	136,7	99,4	107,3	95,4	129,1	113,5	91,5
услуги правового характера	78,7	67,9	98,3	101,5	61,3	139,1	135,9
услуги системы образования	81,7	95,2	113,7	97,1	87,9	100	100,6

## 20.15. РАСПРЕДЕЛЕНИЕ ПЛАТНЫХ УСЛУГ НАСЕЛЕНИЮ ПО ВИДАМ

(в процентах к итогу)

	2005	2010	2014	2015	2016	2017	2018 <sup>1),2)</sup>	
							про- центов	млн. руб.
<b>Все оказанные услуги</b>	<b>100</b>	<b>100</b>	<b>100</b>	<b>100</b>	<b>100</b>	<b>100</b>	<b>100</b>	<b>27252,0</b>
в том числе:								
бытовые	8,9	7,4	7,4	8,1	8,7	8,8	7,6	2073,8
транспортные	38,9	30,9	26,7	25,9	25,2	23,3	23,2	6335,0
услуги связи	21,1	28,9	21,6	20,1	19,1	0,5	0,5	136,3
жилищные	2,0	2,3	1,9	2,0	2,9	2,8	2,8	753,2
коммунальные	16,0	17,8	21,7	23,4	24,7	23,9	23,2	6332,6
услуги гостиниц и аналогич- ных средств размещения	1,4	0,8	0,7	0,7	1,0	0,9	0,8	227,0
услуги культуры	0,4	0,4	0,4	0,6	0,7	0,9	1,0	260,6
туристские	0,1	0,6	0,8	0,9	0,8	0,8	0,8	222,6
услуги физической культуры и спорта	0,1	0,3	0,5	0,5	0,6	0,9	0,8	218,5
медицинские	1,7	3,2	3,9	3,8	4,4	5,2	4,4	1199,1
санаторно-оздоровительные	0,6	0,6	0,8	0,5	0,7	0,6	0,6	163,9
ветеринарные	0,1	0,1	0,1	0,1	0,1	0,2	0,1	39,5
услуги правового характера	0,1	0,6	0,6	0,7	0,4	0,6	1,0	270,7
услуги системы образования	4,1	3,8	8,2	8,3	7,7	8,0	0,6	2336,2
социальные услуги, предоставляемые гражданам пожилого возраста и инвалидам	-	-	0,4	0,4	0,4	0,3	0,5	143,7
прочие платные услуги	4,5	2,3	4,3	4,0	2,6	4,2	4,3	1149,2

<sup>1)</sup> По данным оперативной отчетности.<sup>2)</sup> С 2017 года в связи с отменой Общероссийского классификатора услуг населению (ОКУН) учет платных услуг осуществляется по собирательным группировкам «Платные услуги населению» на основе Общероссийского классификатора продукции по видам экономической деятельности (ОКПД2), утвержденным приказом Росстата от 23.05.2016 № 244.<sup>3)</sup> С 2017 года по ОКВЭД2 «Услуги почтовой связи, курьерские услуги».<sup>4)</sup> С 2017 года по ОКВЭД2 «Услуги телекоммуникационные».

## 20.16. ОБЪЕМ БЫТОВЫХ УСЛУГ НАСЕЛЕНИЮ

	Млн. рублей	В процентах к предыдущему году (в сопоставимых ценах)
2000	483,7	112,3
2005	609,6	97,3
2010	1215,2	77,5
2013	1510,2	95,4
2014	1718,3	107,6
2015	2020,7	106,8
2016	2249,8	105,5
2017	2410,3	104,5
2018 <sup>1)</sup>	2073,8	95,9

<sup>1)</sup> По данным оперативной отчетности.

## 20.17.ИНДЕКСЫ ФИЗИЧЕСКОГО ОБЪЕМА БЫТОВЫХ УСЛУГ НАСЕЛЕНИЮ

(в сопоставимых ценах; в процентах к предыдущему году)

	2005	2010	2014	2015	2016	2017	2018 <sup>1)</sup>
<b>Все оказанные бытовые услуги</b>	<b>97,3</b>	<b>77,5</b>	<b>107,6</b>	<b>106,8</b>	<b>105,5</b>	<b>104,5</b>	<b>95,9</b>
из них:							
ремонт и пошив обуви	79,3	111,9	91,4	98,2	115,9	106,1	89,4
ремонт и пошив одежды, пошив и вязание трикотажных изделий	97,8	89,7	97,3	90,2	91,4	105,3	96,6
ремонт бытовой радиоэлектронной аппаратуры, бытовых машин и приборов, ремонт и изготовление металлоизделий	91,3	92,9	95,7	82,6	131,8	116,3	79,3
техническое обслуживание и ремонт транспортных средств, машин и оборудования	100,7	100,4	99,1	101,8	105,7	101,4	101,6
химическая чистка и крашение	102,7	144,6	117,5	87,2	121,7	} 81,0 <sup>2)</sup>	} 95,4 <sup>2)</sup>
услуги прачечных	112,7	81,8	95,6	94,8	105,2		
ремонт и строительство жилья и других построек	104,4	109,8	107,6	102,2	97,3	108,8	102,9
услуги фотоателье, фото- и кинолабораторий	126,5	31,7	120,2	114,7	104,1	103,3	100,5
услуги бань и душевых	91,8	11,3	91,9	101,9	122,9	101,2	118,1
услуги парикмахерских	82,1	72,6	139,6	136,8	115,0	107,0	87,7
ритуальные услуги	90,1	100,2	108,6	120,2	92,4	93,2	85,2

<sup>1)</sup> По данным оперативной отчетности.<sup>2)</sup> С 2017 года по ОКВЭД2 «Химическая чистка и крашение, услуги прачечных»

## 20.18.РАСПРЕДЕЛЕНИЕ БЫТОВЫХ УСЛУГ НАСЕЛЕНИЮ ПО ВИДАМ

(в процентах к итогу)

	2005	2010	2014	2015	2016	2017	2018 <sup>1)</sup>	
							про- центов	млн. руб.
<b>Все оказанные услуги</b>	<b>100</b>	<b>100</b>	<b>100</b>	<b>100</b>	<b>100</b>	<b>100</b>	<b>100</b>	<b>2073</b>
в том числе:								
ремонт и пошив обуви	3,7	3,5	2,5	2,5	2,8	2,7	2,8	57,3
ремонт и пошив одежды, пошив и вязание трикотажных изделий	14,8	14,8	7,9	7,1	6,0	5,9	5,4	112,7
ремонт бытовой радиоэлектронной аппаратуры, бытовых машин и приборов, ремонт и изготовление металлоизделий	10,7	10,4	6,1	4,6	5,5	6,0	6,9	143,2
техническое обслуживание и ремонт транспортных средств, машин и оборудования	16,2	19,2	19,5	18,6	18,1	17,1	19,7	408,6
изготовление и ремонт мебели	0,8	3,8	4,4	4,1	4,5	4,5	5,0	104,5
химическая чистка и крашение	0,4	0,7	2,8	2,4	2,8	} 4,1 <sup>2)</sup>	4,4	90,8
услуги прачечных	6,0	3,9	3,1	2,7	2,6			
ремонт и строительство жилья и других построек	17,3	15,6	15,6	14,7	13,3	13,6	15,2	315,3
услуги фотоателье, фото- и кинолабораторий	1,3	1,3	1,7	1,9	1,8	1,8	2,1	44,3
услуги бань и душевых	0,8	2,4	2,0	1,8	2,4	2,4	2,9	59,6
услуги парикмахерских	6,5	6,7	16,2	20,3	21,7	22,0	13,5	280,6
услуги по прокату	0,3	0,2	1,6	1,6	1,9	2,0	2,2	45,4
ритуальные услуги	4,1	8,2	13,0	15,1	14,5	14,6	17,7	367,7
прочие бытовые услуги	17,1	9,3	3,6	2,6	2,1	3,3	2,2	43,8

<sup>1)</sup> По данным оперативной отчетности.<sup>2)</sup> С 2017 года по ОКВЭД2 «Химическая чистка и крашение, услуги прачечных»

## 21. НАУЧНЫЕ ИССЛЕДОВАНИЯ И ИННОВАЦИИ

Раздел содержит статистическую информацию о состоянии и развитии научного и инновационного потенциала РСО-Алания.

Статистические данные охватывают организации, выполняющие научные исследования и разработки. Указанные организации классифицируются по следующим секторам деятельности: государственный, предпринимательский, высшего образования, некоммерческих организаций.

В состав **государственного сектора** входят: организации министерств и ведомств, обеспечивающие управление государством и удовлетворение потребностей общества в целом; некоммерческие организации, полностью или в основном финансируемые и контролируемые Правительством РФ.

**Предпринимательский сектор** включает: все организации, чья основная деятельность связана с производством продукции или услуг в целях продажи, в том числе находящиеся в собственности государства; частные некоммерческие организации, обслуживающие вышеназванные организации.

В **сектор высшего профессионального образования** входят: университеты и другие образовательные учреждения высшего профессионального образования, независимо от источников финансирования и правового статуса, а также находящиеся под их контролем либо ассоциированные с ними научно-исследовательские институты, экспериментальные станции, клиники.

**Сектор некоммерческих организаций** состоит из частных организаций, не ставящих своей целью получение прибыли (профессиональные общества, общественные организации, учреждения, автономные некоммерческие организации, фонды и т.д.), и частных индивидуальных организаций.

**Персонал, занятый научными исследованиями и разработками**, – совокупность лиц, чья творческая деятельность, осуществляемая на систематической основе, направлена на увеличение и поиск новых областей применения знаний, а также занятых оказанием прямых услуг, связанных с выполнением научных исследований и разработок. В статистике персонал, занятый научными исследованиями и разработками, учитывается как списочный состав работников организаций (соответствующих подразделений: образовательных учреждений высшего профессионального образования; промышленных организаций и др.), выполняющих научные исследования и разработки, по состоянию на конец года.

В составе персонала, занятого научными исследованиями и разработками, выделяются четыре категории: исследователи, техники, вспомогательный и прочий персонал.

**Исследователи** – работники, профессионально занимающиеся научными исследованиями и разработками и непосредственно осуществляющие создание новых знаний, продуктов, методов и систем, а также управление указанными видами деятельности. Исследователи обычно имеют законченное высшее профессиональное образование.

**Техники** – работники, участвующие в научных исследованиях и разработках и выполняющие технические функции, как правило, под руководством исследователей.

**Вспомогательный персонал** – работники, выполняющие вспомогательные функции, связанные с проведением исследований и разработок: работники планово-экономических, финансовых подразделений, патентных служб, подразделений научно-технической информации, научно-технических библиотек; рабочие, осуществляющие монтаж, наладку, обслуживание и ремонт научного оборудования и приборов; рабочие опытных (экспериментальных) производств; лаборанты, не имеющие высшего и среднего профессионального образования.

**Прочий персонал** – работники по хозяйственному обслуживанию, а также выполняющие функции общего характера, связанные с деятельностью организации в целом (работники бухгалтерии, кадровой службы, канцелярии, подразделений материально-технического обеспечения и т.п.).

**Внутренние затраты на научные исследования и разработки** – затраты на выполнение исследований и разработок собственными силами организаций, включая как текущие, так и капитальные затраты, в течение отчетного года независимо от источников финансирования.

**Аспирантура** – подготовка кадров высшей квалификации по программам подготовки научно-педагогических кадров в образовательных организациях высшего образования, организациях дополнительного профессионального образования и научных организациях.

К освоению программ подготовки научно-педагогических кадров в аспирантуре допускаются лица, имеющие образование не ниже высшего (специалитет или магистратура) (п.4 ст.69 Федерального закона от 29.12.2012 № 273-ФЗ «Об образовании в Российской Федерации»).

**Аспиранты** – лица, обучающиеся в аспирантуре по программе подготовки научно-педагогических кадров (п.4 ст.33 Федерального закона от 29.12.2012 № 273-ФЗ «Об образовании в Российской Федерации»).

**Докторантура** – форма подготовки научных кадров.

**Докторанты** – лица, имеющие ученую степень кандидата наук и направленные в докторантуру для подготовки диссертации на соискание ученой степени доктора наук, соответствующие требованиям, указанным в разделе II Положения о докторантуре, утвержденного постановлением Правительства Российской Федерации от 04.04.2014 № 267).

Под **передовыми производственными технологиями** понимаются технологии и технологические процессы (включая необходимое для их реализации оборудование), управляемые с помощью компьютера или основанные на микроэлектронике и используемые при проектировании, производстве или обработке продукции (товаров и услуг).

**Новыми технологиями** считаются технологии, не имеющие отечественных аналогов.

**Инновационная деятельность** – вид деятельности, связанный с трансформацией идей (обычно результатов научных исследований и разработок либо иных научно-технических достижений) в технологически новые или усовершенствованные продукты или услуги, внедренные на рынке, в новые или усовершенствованные технологические процессы или способы производства (передачи) услуг, использованные в практической деятельности. Инновационная деятельность предполагает целый комплекс научных, технологических, организационных, финансовых и коммерческих мероприятий, которые в совокупности приводят к инновациям.

**Технологические инновации** представляют собой конечный результат инновационной деятельности, получивший воплощение в виде нового либо усовершенствованного продукта или услуги, внедренных на рынке, нового либо усовершенствованного процесса или способа производства (передачи) услуг, используемых в практической деятельности. Инновация считается осуществленной в том случае, если она внедрена на рынке или в производственном процессе. Данные до 2017 года приведены по организациям, относящимся к видам экономической деятельности «Добыча полезных ископаемых», «Обрабатывающие производства», «Производство и распределение электроэнергии, газа и воды» в соответствии с Общероссийским классификатором видов экономической деятельности (ОКВЭД). За 2018 год – в соответствии с ОКВЭД 2; «Добыча полезных ископаемых», «Обрабатывающие производства», «Обеспечение электрической энергией, газом и паром; кондиционирование воздуха», «Водоснабжение; водоотведение, организация сбора и утилизации отходов, деятельность по ликвидации загрязнений»

**Организации, осуществляющие технологические инновации**, – организации, осуществлявшие разработку и внедрение новых или усовершенствованных продуктов, работ, услуг, технологических процессов или способов производства (передачи) услуг и иные виды инновационной деятельности.

**Инновационные товары, работы, услуги** – инновационные товары, работы, услуги, новые или подвергавшиеся в течение последних трех лет разной степени технологическим изменениям.

**Затраты на технологические инновации** – выраженные в денежной форме фактические расходы, связанные с осуществлением различных видов инновационной деятельности, выполняемой в масштабе организации (отрасли, регионы, страны). В составе затрат на технологические инновации учитываются текущие и капитальные затраты.

### 21.1. ЧИСЛО ОРГАНИЗАЦИЙ, ВЫПОЛНЯВШИХ ИССЛЕДОВАНИЯ И РАЗРАБОТКИ

	2000	2005	2010	2014	2015	2016	2017	2018
<b>Число организаций – всего</b>	<b>9</b>	<b>12</b>	<b>15</b>	<b>17</b>	<b>24</b>	<b>22</b>	<b>21</b>	<b>18</b>
в том числе:								
научно-исследовательские организации	4	4	4	4	5	10	8	9
конструкторские бюро проектные и проектно-изыскательские организации	-	-	-	-	-	-	-	-
образовательные учреждения высшего профессионального образования	4	6	7	7	10	9	9	6
промышленные организации, имевшие научно-исследовательские, проектно-конструкторские подразделения	1	2	1	1	3	1	1	2
прочие	-	-	3	5	6	2	3	1

### 21.2. ЧИСЛЕННОСТЬ ПЕРСОНАЛА, ЗАНЯТОГО ИССЛЕДОВАНИЯМИ И РАЗРАБОТКАМИ

(на конец года; человек)

	2000	2005	2010	2014	2015	2016	2017	2018
<b>Численность персонала – всего</b>	<b>642</b>	<b>549</b>	<b>643</b>	<b>604</b>	<b>654</b>	<b>727</b>	<b>547</b>	<b>577</b>
в том числе:								
исследователи	370	312	402	369	363	432	329	351
техники	35	19	36	36	40	39	24	29
вспомогательный персонал	163	147	125	79	137	110	76	90
прочий персонал	74	71	80	120	114	146	118	107

### 21.3. ОСНОВНЫЕ ПОКАЗАТЕЛИ ДЕЯТЕЛЬНОСТИ АСПИРАНТУРЫ

Годы	Число организаций, ведущих подготовку аспирантов	Численность аспирантов, (на конец года) человек	Прием в аспирантуру, человек	Выпуск из аспирантуры, человек	в том числе с защитой диссертации
			<b>Всего</b>		
2005	5	627	165	172	50
2010	9	786	248	181	56
2014	9	553	125	118	34
2015	9	489	132	155	22
2016	7	365	108	116	13
2017	7	414	98	88	4
2018	7	402	115	91	5
			<b>Научно-исследовательские институты</b>		
2005	1	10	5	2	-
2010	4	37	17	10	-
2014	4	26	7	9	-
2015	4	29	9	6	-
2016	2	20	6	11	-
2017	2	25	5	-	-
2018	2	25	9	-	-
			<b>Образовательные организации высшего образования</b>		
2005	4	617	160	170	50
2010	5	749	231	171	56
2014	5	527	118	109	34
2015	5	460	123	149	22
2016	5	345	102	105	13
2017	5	389	93	88	4
2018	5	377	106	91	5



**21.4.ВЫПУСК АСПИРАНТОВ ПО ОТРАСЛЯМ НАУК в 2018 г.**

(человек)

	Выпуск из аспирантуры	в том числе с защитой диссертацией
<b>Всего</b>	<b>91</b>	<b>5</b>
из них по отраслям науки:		
физиология	1	-
экономика	1	-
клиническая медицина	4	-
социология	1	-
математика и механика	1	-
химия	1	-
науки о земле	5	-
биологические науки	8	1
информатика и вычислительная техника	7	-
Электро - и теплоэнергетика	1	-
машиностроение	1	-
промышленная экология и биотехнологии	3	-
технологии материалов	1	-
сельское, лесное и рыбное хозяйство	2	-
ветеринария и зоотехния	6	1
психологические науки	1	-
экономика и управление	13	2
социология и социальная работа	3	-
юриспруденция	10	-
политические науки и регионоведение	1	-
образование и педагогические науки	10	-
языкознание и литературоведение	5	1
история и археология	5	-

**21.5.ОСНОВНЫЕ ПОКАЗАТЕЛИ ДЕЯТЕЛЬНОСТИ ДОКТОРАНТУРЫ**

Годы	Число организаций, ведущих подготовку докторантов	Численность докторантов (на конец года), человек	Прием в докторантуру, человек	Выпуск из докторантуры, человек	в том числе с защитой диссертации
			<b>Всего</b>		
2005	3	19	7	3	1
2010	3	25	9	11	3
2015	3	12	1	18	3
2016	3	3	2	10	1
2017	1	1	1	-	-
2018	2	5	-	-	-
			<b>Научно-исследовательские институты</b>		
2005	-	-	-	-	-
2010	-	-	-	-	-
2015	-	-	-	-	-
2016	-	-	-	-	-
2017	-	-	-	-	-
2018	-	-	-	-	-
			<b>Образовательные организации высшего образования</b>		
2005	3	19	7	3	1
2010	3	25	9	11	3
2015	3	12	1	18	3
2016	3	3	2	10	1
2017	1	1	1	-	-
2018	2	5	-	-	-

**21.6. ВЫПУСК ДОКТОРАНТОВ ПО ОТРАСЛЯМ НАУКИ в 2018 г.**

(человек)

	Выпуск из докторантуры	в том числе с защитой диссертации
<b>Всего</b>	-	-
из них по отраслям науки:		
физико-математические	-	-
химические	-	-
биологические	-	-
технические	-	-
сельскохозяйственные	-	-
исторические науки и археология	-	-
экономические	-	-
философские	-	-
филологические	-	-
юридические	-	-
педагогические	-	-
медицинские	-	-
искусствоведение	-	-
психологические	-	-
социологические	-	-
политология	-	-
культурология	-	-
науки о Земле	-	-

**21.7. ВНУТРЕННИЕ ЗАТРАТЫ НА НАУЧНЫЕ ИССЛЕДОВАНИЯ И РАЗРАБОТКИ**

	2005	2010	2014	2015	2016	2017	2018
Внутренние затраты на исследования и разработки:							
млн. руб.	67,6	231,9	388,0	394,8	371,1	343,4	338,9

**21.8. ДОМАШНИЕ ХОЗЯЙСТВА, ИМЕЮЩИЕ ДОСТУП К СЕТИ ИНТЕРНЕТ**

(по материалам выборочных обследований населения по вопросам использования ИКТ;  
в процентах от общего числа домашних хозяйств)

	2015	2016	2017	2018
Домашние хозяйства, имеющие доступ к сети Интернет:	71,2	76,2	88,1	84,7
из них, использовавшие для выхода в сеть Интернет:	-	-	-	-
настольный (стационарный) компьютер	50,2	56,7	48,1	41,2
мобильные компьютеры (ноутбук, нетбук и др.)	25,8	25,7	39,2	31,7
Планшетный компьютер	23,9	37,0	33,8	23,7
другие мобильные устройства (мобильные телефоны или смартфоны, устройства для чтения электронных книг и др.)	46,3	62,0	66,0	78,4
в том числе широкополосный доступ к сети Интернет	56,3	68,3	80,5	83,6

**21.9.ИННОВАЦИОННАЯ АКТИВНОСТЬ ОРГАНИЗАЦИЙ  
ПО ВИДАМ ЭКОНОМИЧЕСКОЙ ДЕЯТЕЛЬНОСТИ**

	Удельный вес организаций, осуществляющих инновации отдельных типов, в общем числе обследованных организаций, процентов			
	всего	технологические	маркетинговые	организационные
	<b>2017</b>			
<b>Всего</b>	4,0	3,2	-	0,8
из них по видам экономической деятельности:				
Обработывающие производства	7,4	3,7	-	3,7
Деятельность в сфере телекоммуникаций	25,0	25,0	-	-
Научные исследования и разработки	10,0	10,0	-	-
	<b>2018</b>			
<b>Всего</b>	2,1	2,1	-	-
из них по видам экономической деятельности:				
Деятельность в сфере телекоммуникаций	20,0	20,0	-	-
Научные исследования и разработки	11,1	11,1	-	-

**21.10.ЗАТРАТЫ НА ТЕХНОЛОГИЧЕСКИЕ ИННОВАЦИИ  
ПО ВИДАМ ЭКОНОМИЧЕСКОЙ ДЕЯТЕЛЬНОСТИ**

	Затраты на технологические инновации, млн. руб	Удельный вес затрат на технологические инновации в общем объеме отгруженных товаров, выполненных работ, услуг, процентов	Затраты на технологические инновации, млн. руб	Удельный вес затрат на технологические инновации в общем объеме отгруженных товаров, выполненных работ, услуг, процентов
<b>Всего</b>	49,5	0,2	30,8	0,2
из них по видам экономической деятельности:				
Обработывающие производства	5,4	0,0	-	-
Деятельность в сфере телекоммуникаций	41,7	0,9	30,0	0,6
Научные исследования и разработки	2,4	6,8	0,8	2,8

## 21.11. ОБЪЕМ ИННОВАЦИОННЫХ ТОВАРОВ, РАБОТ, УСЛУГ ПО ВИДАМ ЭКОНОМИЧЕСКОЙ ДЕЯТЕЛЬНОСТИ

	Объем инновационных товаров, работ, услуг, млн. руб.	В процентах от общего объема отгруженных товаров, выполненных работ, услуг	Объем инновационных товаров, работ, услуг, млн. руб.	В процентах от общего объема отгруженных товаров, выполненных работ, услуг
	2017		2018	
<b>Всего</b>	26,4	0,1	94,0	0,5
из них по видам экономической деятельности:				
Обработывающие производства	-	-	-	-
Деятельность в сфере телекоммуникаций	26,4	0,6	93,2	1,8
Научные исследования и разработки	-	-	0,8	2,8

## 22. ФИНАНСЫ

Раздел представляет статистику государственных финансов, денежно-кредитной системы, данные о финансовой деятельности организаций.

Данные в таблицах, содержащих показатели по видам экономической деятельности, приводятся за 2018 год в соответствии с Общероссийским классификатором видов экономической деятельности (ОКВЭД 2) ОК 029-2014, введенным в действие с 1 января 2017 г. За предыдущие годы статистические данные по видам экономической деятельности приводятся по ранее действовавшему классификатору ОКВЭД-2007.

**Статистика государственных финансов** ведет учет доходов и расходов сектора государственного управления.

Для составления проектов и исполнения бюджетов всех уровней, начиная с 1995 г., используется бюджетная классификация Российской Федерации.

**Бюджет** - форма образования и расходования фонда денежных средств, предназначенных для финансового обеспечения задач и функций государства и местного самоуправления.

Годовой бюджет составляется на один финансовый год, который соответствует календарному году и длится с 1 января по 31 декабря.

**Бюджет субъекта Российской Федерации** (региональный бюджет) - форма образования и расходования денежных средств, предназначенных для обеспечения задач и функций, отнесенных к предметам ведения субъекта Российской Федерации. Бюджет субъекта Российской Федерации и свод бюджетов муниципальных образований, находящихся на его территории, составляют **консолидированный бюджет субъекта Российской Федерации**.

**Бюджет муниципального образования** (местный бюджет) - форма образования и расходования денежных средств, предназначенных для обеспечения задач и функций, отнесенных к предметам ведения местного самоуправления.

**Консолидированный бюджет Российской Федерации** составляют федеральный бюджет и консолидированные бюджеты субъектов Российской Федерации.

**Доходы бюджета** - денежные средства, поступающие в безвозмездном и безвозвратном порядке в соответствии с законодательством Российской Федерации в распоряжение органов государственной власти Российской Федерации, органов государственной власти субъектов Российской Федерации и органов местного самоуправления.

Доходы бюджетов образуются за счет налоговых и неналоговых видов доходов, а также за счет безвозмездных перечислений; обособленно учитываются доходы целевых бюджетных фондов.

К **налоговым доходам** относятся предусмотренные налоговым законодательством Российской Федерации федеральные, региональные и местные налоги и сборы, а также пени и штрафы.

К **неналоговым доходам** относятся доходы от использования имущества, находящегося в государственной или муниципальной собственности, после уплаты налогов и сборов, предусмотренных законодательством о налогах и сборах; от платных услуг, оказываемых бюджетными учреждениями, находящимися в ведении соответственно федеральных органов исполнительной власти, органов исполнительной власти субъектов Российской Федерации, органов местного самоуправления, после уплаты налогов и сборов, предусмотренных законодательством о налогах и сборах; средства, полученные в результате применения мер гражданско-правовой, административной и уголовной ответственности, в том числе штрафы, конфискации, компенсации, а также средства, полученные в возмещение вреда, причиненного Российской Федерации, субъектам Российской Федерации, муниципальным образованиям, и иные суммы принудительного изъятия; иные неналоговые доходы.

**Расходы бюджета** - денежные средства, направляемые на финансовое обеспечение задач и функций государства и местного самоуправления.

**Дефицит бюджета** - превышение расходов бюджета над его доходами.

**Профицит бюджета** - превышение доходов бюджета над его расходами.

**Кредиты, предоставленные предприятиям, организациям, банкам и физическим лицам** в рублях и иностранной валюте - задолженность (включая просроченную) юридических и физических лиц перед кредитными организациями по всем предоставленным им кредитам. В общую величину задолженности по кредитам, кроме соответствующих сумм кредитов физическим лицам, предприятиям и организациям, банкам, включаются также кредиты иностранным государствам, индивидуальным предпринимателям, физическим лицам – нерезидентам; без учета кредитов юридическим лицам - нерезидентам.

**Страховая премия (взносы)** - плата за страхование, которую страхователь (выгодоприобретатель) обязан уплатить страховщику в порядке и в сроки, которые установлены договором страхования.

**Сальдированный финансовый результат (прибыль минус убыток)** - конечный финансовый результат, выявленный на основании бухгалтерского учета всех хозяйственных операций организаций. Представляет сумму прибыли (убытка) от продажи товаров, продукции (работ, услуг), основных средств, иного имущества организаций и доходов от прочих операций, уменьшенных на сумму расходов по этим операциям. Прочие доходы и расходы – штрафы, пени, неустойки за нарушение условий договоров; прибыль (убыток) прошлых лет, выявленная в отчетном году, курсовые разницы и др. Данные по сальдированному финансовому результату деятельности организаций приводятся без субъектов малого предпринимательства в фактически действовавших ценах, структуре и методологии соответствующих лет.

**Рентабельность организаций** характеризует эффективность их деятельности, применяется для оценки прибыли. В том случае, если получен отрицательный сальдированный финансовый результат, имеет место убыточность.

**Рентабельность проданных товаров, продукции (работ, услуг)** рассчитывается как соотношение между величиной сальдированного финансового результата (прибыль минус убыток) от продажи товаров, продукции (работ, услуг) и себестоимостью проданных товаров, продукции (работ, услуг). В том случае, если получен отрицательный сальдированный финансовый результат от продажи товаров, продукции (работ, услуг), имеет место убыточность.

**Рентабельность активов** рассчитывается как соотношение сальдированного финансового результата (прибыль минус убыток) и стоимости активов организаций. В том случае, если получен отрицательный сальдированный финансовый результат, имеет место убыточность.

**Суммарная задолженность по обязательствам** организаций включает кредиторскую задолженность, задолженность по кредитам банков и займам.

**Кредиторская задолженность** включает задолженность по расчетам с поставщиками и подрядчиками за поступившие материальные ценности, выполненные работы и оказанные услуги, в том числе задолженность, обеспеченную векселями выданными; задолженность по расчетам с дочерними и зависимыми обществами по всем видам операций; с рабочими и служащими по оплате труда, представляющую собой начисленные, но невыплаченные суммы оплаты труда; задолженность по отчислениям на государственное социальное страхование, пенсионное обеспечение и медицинское страхование работников организаций, задолженность по всем видам платежей в бюджет и отраслевые и межотраслевые внебюджетные фонды; задолженность организаций по платежам по обязательному и добровольному страхованию имущества и работников организаций и другим видам страхования, в которых организация является страхователем; авансы полученные, включающие сумму полученных авансов от сторонних организаций по предстоящим расчетам по заключенным договорам, а также штрафы, пени и неустойки, признанные организацией или по которым получены решения суда (арбитражного суда) или другого органа, имеющего в соответствии с законодательством Российской Федерации право на принятие решения об их взыскании, и отнесенные на финансовые результаты организации, непогашенные суммы заемных средств, подлежащие погашению в соответствии с договорами.

**Дебиторская задолженность** включает задолженность по расчетам с покупателями и заказчиками за товары, продукцию (работы, услуги), в том числе задолженность, обеспеченную векселями полученными; задолженность по расчетам с дочерними и зависимыми обществами; суммы уплаченных другим организациям авансов по предстоящим расчетам в соответствии с заключенными договорами; задолженность по расчетам с прочими дебиторами, включающая в себя задолженность финансовых и налоговых органов (в том числе по переплате по налогам, сборам и прочим платежам в бюджет); задолженность работников организации по предоставленным им ссудам и займам за счет средств этой организации или кредита (ссуды на индивидуальное и кооперативное жилищное строительство, приобретение и благоустройство садовых участков, беспроцентные ссуды молодым семьям на улучшение жилищных условий или обзаведение домашним хозяйством и др.); задолженность подотчетных лиц; поставщиков по недостаткам товарно-материальных ценностей, обнаруженным при приемке; задолженность по государственным заказам, федеральным программам за поставленные товары, продукцию (работы, услуги), а также штрафы, пени и неустойки, признанные должником или по которым получены решения суда (арбитражного суда) или другого органа, имеющего в соответствии с законодательством Российской Федерации право на принятие решения об их взыскании, и отнесенные на финансовые результаты организации.

**Просроченная задолженность** - задолженность, не погашенная в сроки, установленные договором.

**Просроченная задолженность по заработной плате** работникам организаций - фактически начисленные суммы заработной платы, но не выплаченные в срок, установленный коллективным договором или договором на расчетно-кассовое обслуживание, заключенным с банком (расчетно-кассовым центром). Число дней задержки считается, начиная со следующего дня по истечении этого срока.

## ГОСУДАРСТВЕННЫЕ ФИНАНСЫ

### 22.1. КОНСОЛИДИРОВАННЫЙ БЮДЖЕТ РЕСПУБЛИКИ СЕВЕРНАЯ ОСЕТИЯ-АЛАНИЯ в 2018 г.<sup>1)</sup>

	Млн. рублей
<b>Доходы – всего (без внутренних оборотов)</b>	<b>32997,3</b>
из них:	
налог на прибыль организаций	1512,3
налог на доходы физических лиц	6510,9
налог на добавленную стоимость	-
акцизы по подакцизным товарам (продукции)	4228,7
налоги на совокупный доход	813,0
налоги на имущество	1548,9
налоги, сборы и регулярные платежи за пользование природными ресурсами	16,3
задолженность и пересчеты по отмененным налогам, сборам и иным обязательным платежам	0,1
доходы от использования имущества, находящегося в государственной и муниципальной собственности	531,0
платежи при пользовании природными ресурсами	19,7
безвозмездные поступления	17244,7
из них:	
дотации на выравнивание уровня бюджетной обеспеченности	8983,9
возврат остатков субсидий и субвенций и иных межбюджетных трансфертов, имеющих целевое назначение, прошлых лет	-49,5
<b>Расходы – всего (без внутренних оборотов)</b>	<b>32577,2</b>
из них:	
на общегосударственные вопросы	1730,5
на национальную безопасность и правоохранительную деятельность	195,5
на национальную экономику	3789,7
из нее:	
на общеэкономические вопросы	141,2
на топливно–энергетический комплекс	-
на сельское хозяйство и рыболовство	644,4
на транспорт	113,2
на дорожное хозяйство	1957,7
на связь и информатику	35,8
на прикладные научные исследования в области национальной экономики	-
на другие вопросы в области национальной экономики	499,8
на жилищно-коммунальное хозяйство	1743,5
на социально-культурные мероприятия	24809,5
<b>Дефицит(-), профицит</b>	<b>420,0</b>

<sup>1)</sup> По данным Минфина РСО-Алания без внебюджетных фондов.



## 22.2.ОТНОШЕНИЕ ПРОФИЦИТА (ДЕФИЦИТА) КОНСОЛИДИРОВАННОГО БЮДЖЕТА РСО-АЛАНИЯ К ВАЛОВОМУ РЕГИОНАЛЬНОМУ ПРОДУКТУ<sup>1)</sup>

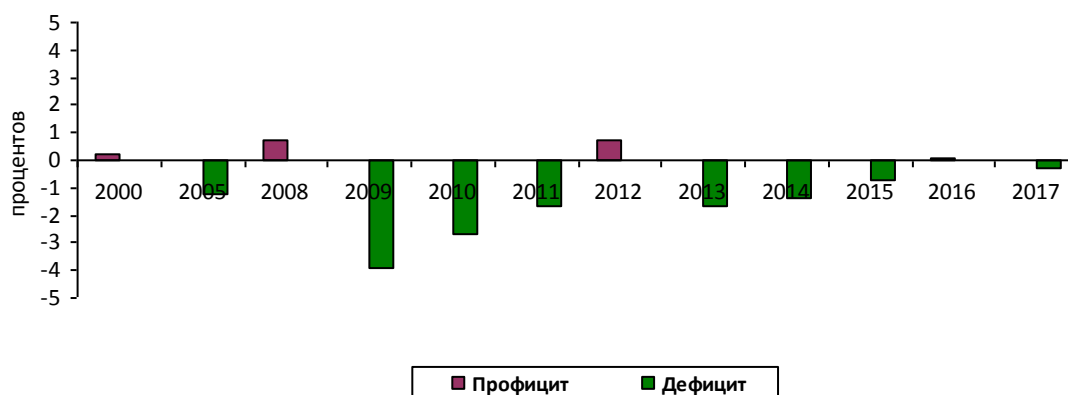

<sup>1)</sup> Без учета бюджетов государственных внебюджетных фондов.

## 22.3.РАСХОДЫ КОНСОЛИДИРОВАННОГО БЮДЖЕТА РСО-АЛАНИЯ НА СОЦИАЛЬНО-КУЛЬТУРНЫЕ МЕРОПРИЯТИЯ В 2018 г.<sup>1)</sup>

	Млн. рублей	В процентах к итогу
<b>Расходы – всего (без внутренних оборотов)</b>	<b>24809,5</b>	<b>100</b>
в том числе:		
на образование	11306,1	45,6
на культуру и кинематографию	1246,1	5,0
средства массовой информации	224,1	0,9
на здравоохранение	3338,4	13,5
на физическую культуру и спорт	812,6	3,3
на социальную политику	7882,3	31,8

<sup>1)</sup> По данным Минфина РСО-Алания без внебюджетных фондов.

**22.4.ИСПОЛНЕНИЕ РАСХОДНОЙ ЧАСТИ РЕСПУБЛИКАНСКОГО БЮДЖЕТА РСО-АЛАНИЯ в 2018 г.<sup>1)</sup>**

	Утверждено законом (решением) о бюджете, млн. руб.	Фактическое исполнение	
		млн. руб.	в % к утвержденному бюджету
<b>Расходы</b>	<b>22313,4</b>	<b>21711,0</b>	<b>97,3</b>
из них:			
на общегосударственные вопросы	999,0	952,8	95,4
на национальную безопасность и правоохранительную деятельность	159,5	154,5	96,9
на национальную экономику	2944,7	2817,7	95,7
из нее:			
на общеэкономические вопросы	182,1	137,8	75,7
на топливно–энергетический комплекс	-	-	-
на сельское хозяйство и рыболовство	640,5	628,8	98,2
на транспорт	51,0	48,8	95,7
на дорожное хозяйство	1118,2	1098,8	98,3
на связь и информатику	34,0	33,5	98,5
на прикладные научные исследования в области национальной экономики	-	-	-
на другие вопросы в области национальной экономики	512,4	477,8	93,2
на жилищно-коммунальное хозяйство	153,5	110,5	72,0
на социально-культурные мероприятия	17886,5	17514,3	97,9
из них:			
на образование	5011,3	4972,6	99,2
на культуру и кинематографию	802,8	794,5	99,0
средства массовой информации	190,9	190,2	99,6
на здравоохранение	3526,1	3338,3	94,7
на физическую культуру и спорт	748,6	732,8	97,9
на социальную политику	7606,7	7486,0	98,4

<sup>1)</sup> По данным Минфина РСО-Алания.

**ДЕНЕЖНО-КРЕДИТНАЯ СИСТЕМА**

**22.5.ВКЛАДЫ (ДЕПОЗИТЫ) И ПРОЧИЕ ПРИВЛЕЧЕННЫЕ  
КРЕДИТНЫМИ ОРГАНИЗАЦИЯМИ СРЕДСТВА<sup>1)</sup>**

(на начало года; млн. рублей)

	2005	2010	2014	2015	2016	2017	2018	2019
Вклады (депозиты) физических лиц	4998,8	11652,6	26147,8	26061,5	32189,1	35263,7	39295,6	42057,8
в том числе:								
в рублях	4531,9	10720,5	25161,9	24216,0	29826,5	33392,4	37278,2	39786,9
в иностранной валюте	466,9	932,1	985,9	1845,5	2362,7	1871,3	2017,4	2271,0

<sup>1)</sup> По данным отделения-НБ Республика Северная Осетия - Алания. С 2014г. в соответствии с новой методологией.

**22.6.ВКЛАДЫ (ДЕПОЗИТЫ) ФИЗИЧЕСКИХ ЛИЦ  
В СБЕРЕГАТЕЛЬНОМ БАНКЕ<sup>1)</sup>**

(на начало года, млн. руб.)

	2002	2005	2010	2014	2015	2016	2017	2018	2019
<b>Всего</b>	<b>1180,1</b>	<b>3896,4</b>	<b>7876,6</b>	<b>18567,1</b>	<b>19222,3</b>	<b>22973,0</b>	<b>25678,4</b>	<b>27845,6</b>	<b>29292,9</b>
в том числе:									
на рублевых счетах	1068,2	3586,8	7373,3	17985,1	17985,4	21602,3	24407,6	26404,0	27819,4
на валютных счетах	111,9	309,6	503,3	582,0	1236,9	1370,8	1270,8	1441,6	1473,5

<sup>1)</sup> По данным Северо-Осетинского отделения № 8632 Северо-Кавказского банка СБРФ, включая счета клиентов в драгметаллах.

**ФИНАНСОВАЯ ДЕЯТЕЛЬНОСТЬ ОРГАНИЗАЦИЙ**

**22.7.САЛЬДИРОВАННЫЙ ФИНАНСОВЫЙ РЕЗУЛЬТАТ  
(ПРИБЫЛЬ МИНУС УБЫТОК) ДЕЯТЕЛЬНОСТИ ОРГАНИЗАЦИЙ  
ПО ВИДАМ ЭКОНОМИЧЕСКОЙ ДЕЯТЕЛЬНОСТИ<sup>1)</sup>**

(в фактически действовавших ценах; млн. рублей)

	2017	2018
<b>Сальдированный финансовый результат (прибыль минус убыток) - всего</b>	<b>-281,0</b>	<b>-1616,1</b>
из них:		
Сельское, лесное хозяйство, охота, рыболовство и рыбоводство	... <sup>2)</sup>	...
Добыча полезных ископаемых	... <sup>2)</sup>	-65,3
Обрабатывающие производства	1222,2	285,0
Обеспечение электрической энергией, газом и паром; кондиционирование воздуха	-1279,0	-1919,5
Водоснабжение; водоотведение, организация сбора и утилизации отходов, деятельность по ликвидации загрязнений	-17,8	88,0
Строительство	17,8	55,8
Торговля оптовая и розничная; ремонт автотранспортных средств и мотоциклов	-28,2	-20,6
Транспортировка и хранение	-61,5	46,6
Деятельность гостиниц и предприятий общественного питания	... <sup>2)</sup>	...
Деятельность в области информации и связи	-7,0	-11,6
Деятельность финансовая и страховая	-	-
Деятельность по операциям с недвижимым имуществом	-33,9	-2,5
Деятельность профессиональная, научная и техническая	-2,4	-11,4
Деятельность административная и сопутствующие дополнительные услуги	... <sup>2)</sup>	...
Государственное управление и обеспечение военной безопасности; социальное обеспечение	-	-
Образование	-1,5	6,1
Деятельность в области здравоохранения и социальных услуг	... <sup>2)</sup>	...
Деятельность в области культуры, спорта, организации досуга и развлечений	-	...
Предоставление прочих видов услуг	-1,1	-7,8

<sup>1)</sup> За 2003-2016гг. по данным годовой бухгалтерской отчетности, без субъектов малого предпринимательства.

<sup>2)</sup> Данные не публикуются в целях обеспечения конфиденциальности первичных статистических данных, полученных от организаций, в соответствии с Федеральным законом от 29.11.07 № 282-ФЗ «Об официальном статистическом учете и системе государственной статистики в Российской Федерации» (ст.4, п.5; ст.9, п.1).

**22.8. ЧИСЛО УБЫТОЧНЫХ ОРГАНИЗАЦИЙ И СУММА УБЫТКА  
ПО ВИДАМ ЭКОНОМИЧЕСКОЙ ДЕЯТЕЛЬНОСТИ<sup>1)</sup>**

	2017		2018	
	число убыточ- ных пред- приятий	сумма убытка, млн. руб.	число убыточ- ных пред- приятий	сумма убытка, млн. руб.
<b>Всего</b>	<b>39</b>	<b>1924,4</b>	<b>46</b>	<b>2816,2</b>
в том числе организации с основным видом деятельности:				
<b>Сельское, лесное хозяйство, охота, рыболов- ство и рыбоводство</b>	-	-	1	...
<b>Добыча полезных ископаемых</b>	1	... <sup>2)</sup>	2	...
<b>Обрабатывающие производства</b>	<b>8</b>	<b>211,2</b>	<b>12</b>	<b>342,6</b>
из них:				
производство пищевых продуктов	-	-	-	-
производство напитков	1	... <sup>2)</sup>	2	...
производство табачных изделий	-	-	-	-
производство текстильных изделий	2	... <sup>2)</sup>	2	...
производство одежды	-	-	-	-
производство кожи и изделий из кожи	-	-	-	-
обработка древесины и производство изделий из дерева и пробки, кроме мебели, производ- ство изделий из соломки и материалов для плетения	-	-	-	-
производство бумаги и бумажных изделий	-	-	-	-
деятельность полиграфическая и копирование носителей информации	-	-	1	...
производство кокса и нефтепродуктов	-	-	-	-
производство химических веществ и химических продуктов	-	-	-	-
производство лекарственных средств и мате- риалов, применяемых в медицинских целях	-	-	-	-
производство резиновых и пластмассовых изделий	-	-	-	-
производство прочей неметаллической минеральной продукции	1	... <sup>2)</sup>	1	...
производство металлургическое	-	-	1	...
производство готовых металлических изделий, кроме машин и оборудования	1	... <sup>2)</sup>	1	...
производство компьютеров, электронных и оптических изделий	2	... <sup>2)</sup>	3	38,7
производство электрического оборудования	-	-	-	-
производство машин и оборудования, не включенных в другие группировки	-	-	-	-
производство автотранспортных средств, прицепов и полуприцепов	-	-	-	-
производство прочих транспортных средств и оборудования	1	... <sup>2)</sup>	-	-
производство мебели	-	-	-	-
производство прочих готовых изделий	-	-	-	-
ремонт и монтаж машин и оборудования	-	-	-	-
<b>Обеспечение электрической энергией, газом и паром; кондиционирование воздуха</b>	<b>3</b>	<b>1354,6</b>	<b>4</b>	<b>2005,0</b>
<b>Водоснабжение; водоотведение, организация сбора и утилизации отходов, деятельность по ликвидации загрязнений</b>	<b>4</b>	<b>30,9</b>	<b>5</b>	<b>37,3</b>

Продолжение таблицы 22.8

	2017		2018	
	число убыточ- ных пред- приятий	сумма убытка, млн. руб.	число убыточ- ных пред- приятий	сумма убытка, млн. руб.
<b>Строительство</b>	-	-	<b>2</b>	...
<b>Торговля оптовая и розничная; ремонт автотранспортных средств и мотоциклов</b>	<b>1</b>	... <sup>2)</sup>	<b>2</b>	...
<b>Транспортировка и хранение</b>	<b>8</b>	<b>64,0</b>	<b>7</b>	<b>31,3</b>
<b>Деятельность гостиниц и предприятий общественного питания</b>	<b>1</b>	... <sup>2)</sup>	-	-
<b>Деятельность в области информации и связи</b>	<b>3</b>	<b>8,3</b>	<b>3</b>	<b>12,4</b>
<b>Деятельность финансовая и страховая</b>	-	-	-	-
<b>Деятельность по операциям с недвижимым имуществом</b>	<b>4</b>	<b>33,9</b>	<b>3</b>	<b>3,2</b>
<b>Деятельность профессиональная, научная и техническая</b>	<b>2</b>	... <sup>2)</sup>	<b>1</b>	...
<b>Деятельность административная и сопутствую- щие дополнительные услуги</b>	-	-	-	-
<b>Государственное управление и обеспечение военной безопасности; социальное обеспечение</b>	-	-	-	-
<b>Образование</b>	<b>2</b>	... <sup>2)</sup>	<b>1</b>	...
<b>Деятельность в области здравоохранения и социальных услуг</b>	-	-	-	-
<b>Деятельность в области культуры, спорта, организации досуга и развлечений</b>	-	-	<b>1</b>	...
<b>Предоставление прочих видов услуг</b>	<b>2</b>	... <sup>2)</sup>	<b>2</b>	...

<sup>1)</sup> За 2010-2016 гг. по данным годовой бухгалтерской отчетности, без субъектов малого предпринимательства.

<sup>2)</sup> Данные не публикуются в целях обеспечения конфиденциальности первичных статистических данных, полученных от организаций, в соответствии с Федеральным законом от 29.11.07 № 282-ФЗ «Об официальном статистическом учете и системе государственной статистики в Российской Федерации» (ст.4, п.5; ст.9, п.1).

**22.9.УДЕЛЬНЫЙ ВЕС УБЫТОЧНЫХ ОРГАНИЗАЦИЙ  
ПО ВИДАМ ЭКОНОМИЧЕСКОЙ ДЕЯТЕЛЬНОСТИ<sup>1)</sup>**

	2017	2018
<b>Всего</b>	<b>37,5</b>	<b>44,7</b>
в том числе организации с основным видом деятельности:		
<b>Сельское, лесное хозяйство, охота, рыболовство и рыбоводство</b>	-	<b>100,0</b>
<b>Добыча полезных ископаемых</b>	<b>50,0</b>	<b>66,7</b>
<b>Обрабатывающие производства</b>	<b>30,8</b>	<b>44,4</b>
из них:		
производство пищевых продуктов	-	-
производство напитков	16,7	33,3
производство табачных изделий	-	-
производство текстильных изделий	100,0	100,0
производство одежды	-	-
производство кожи и изделий из кожи	-	-
обработка древесины и производство изделий из дерева и пробки, кроме мебели, производство изделий из соломки и материалов для плетения	-	-
производство бумаги и бумажных изделий	-	-
деятельность полиграфическая и копирование носителей информации	-	100,0
производство кокса и нефтепродуктов	-	-
производство химических веществ и химических продуктов	-	-
производство лекарственных средств и материалов, применяемых в медицинских целях	-	-
производство резиновых и пластмассовых изделий	-	-
производство прочей неметаллической минеральной продукции	50,0	50,0
производство металлургическое	-	50,0
производство готовых металлических изделий, кроме машин и оборудования	100,0	100,0
производство компьютеров, электронных и оптических изделий	40,0	50,0
производство электрического оборудования	-	-
производство машин и оборудования, не включенных в другие группировки	-	-
производство автотранспортных средств, прицепов и полуприцепов	-	-
производство прочих транспортных средств и оборудования	100,0	100,0
производство мебели	-	-
производство прочих готовых изделий	-	-
ремонт и монтаж машин и оборудования	-	-
<b>Обеспечение электрической энергией, газом и паром; кондиционирование воздуха</b>	<b>33,3</b>	<b>50,0</b>
<b>Водоснабжение; водоотведение, организация сбора и утилизации отходов, деятельность по ликвидации загрязнений</b>	<b>30,8</b>	<b>38,5</b>
<b>Строительство</b>	-	<b>28,6</b>
<b>Торговля оптовая и розничная; ремонт автотранспортных средств и мотоциклов</b>	<b>20,0</b>	<b>33,3</b>
<b>Транспортировка и хранение</b>	<b>80,0</b>	<b>77,8</b>
<b>Деятельность гостиниц и предприятий общественного питания</b>	<b>100,0</b>	-
<b>Деятельность в области информации и связи</b>	<b>42,9</b>	<b>60,0</b>
<b>Деятельность финансовая и страховая</b>	-	-
<b>Деятельность по операциям с недвижимым имуществом</b>	<b>80,0</b>	<b>50,0</b>
<b>Деятельность профессиональная, научная и техническая</b>	<b>40,0</b>	<b>33,3</b>
<b>Деятельность административная и сопутствующие дополнительные услуги</b>	-	-
<b>Государственное управление и обеспечение военной безопасности; социальное обеспечение</b>	-	-
<b>Образование</b>	<b>50,0</b>	<b>20,0</b>
<b>Деятельность в области здравоохранения и социальных услуг</b>	-	-
<b>Деятельность в области культуры, спорта, организации досуга и развлечений</b>	-	<b>100,0</b>
<b>Предоставление прочих видов услуг</b>	<b>50,0</b>	<b>66,7</b>

<sup>1)</sup> За 2004-2016гг. по данным годовой бухгалтерской отчетности, без субъектов малого предпринимательства.

**22.10.ЗАТРАТЫ НА ПРОИЗВОДСТВО И ПРОДАЖУ ПРОДУКЦИИ (ТОВАРОВ, РАБОТ, УСЛУГ) ПО ВИДАМ ЭКОНОМИЧЕСКОЙ ДЕЯТЕЛЬНОСТИ в 2017 г.<sup>1)</sup>**

(в процентах к итогу)

	Всего	в том числе				
		материальные затраты	затраты на оплату труда	страховые взносы в Пенсионный фонд, ФСС ФФОМС, ТФОМС	амортизация основных средств	прочие затраты
<b>Всего</b>	<b>100</b>	<b>62,5</b>	<b>19,3</b>	<b>5,8</b>	<b>4,9</b>	<b>7,5</b>
Сельское, лесное хозяйство, охота, рыболовство и рыбоводство	100	91,3	2,6	0,8	0,9	4,4
Добыча полезных ископаемых	100	48,6	22,6	7,7	10,5	10,6
Обрабатывающие производства	100	67,8	15,4	5,0	5,6	6,2
Обеспечение электрической энергией, газом и паром; кондиционирование воздуха	100	68,3	19,3	5,3	2,6	4,5
Водоснабжение; водоотведение, организация сбора и утилизации отходов, деятельность по ликвидации загрязнений	100	40,8	32,3	9,4	6,3	11,2
Строительство	100	59,2	16,9	5,2	4,9	13,8
Торговля оптовая и розничная; ремонт автотранспортных средств и мотоциклов	100	42,8	21,7	6,3	8,8	20,4
Транспортировка и хранение	100	40,5	34,4	10,1	3,3	11,7
Деятельность гостиниц и предприятий общественного питания	100	48,2	34,3	9,9	4,4	3,2
Деятельность в области информации и связи	100	32,4	40,4	8,7	13,0	5,5
Деятельность по операциям с недвижимым имуществом	100	17,4	49,9	14,3	2,6	15,8
Деятельность профессиональная, научная и техническая	100	36,6	39,8	11,9	1,8	9,9
Деятельность административная и сопутствующие дополнительные услуги	100	20,6	48,2	14,3	0,4	16,5
Образование	100	12,8	57,2	14,2	1,4	14,4
Деятельность в области здравоохранения и социальных услуг	100	33,1	43,1	12,0	3,6	8,2
Деятельность в области культуры, спорта, организации досуга и развлечений	100	15,8	37,5	11,1	10,4	25,2
Предоставление прочих видов услуг	100	24,5	54,0	14,4	3,3	3,8

<sup>1)</sup> Без субъектов малого предпринимательства.



**22.11. РЕНТАБЕЛЬНОСТЬ ПРОДАННЫХ ТОВАРОВ, ПРОДУКЦИИ (РАБОТ, УСЛУГ) И АКТИВОВ ОРГАНИЗАЦИЙ ПО ВИДАМ ЭКОНОМИЧЕСКОЙ ДЕЯТЕЛЬНОСТИ<sup>1)</sup>**

(в процентах)

	2017		2018	
	рентабельность проданных товаров, продукции (работ, услуг)	рентабельность активов	рентабельность проданных товаров, продукции (работ, услуг)	рентабельность активов
<b>Всего</b>	<b>4,9</b>	<b>-0,8</b>	<b>1,2</b>	<b>-4,2</b>
в том числе организации с основным видом деятельности:				
<b>Сельское, лесное хозяйство, охота, рыболовство и рыбоводство</b>	<b>0,4</b>	<b>0,8</b>	<b>-52,0</b>	<b>-72,5</b>
<b>Добыча полезных ископаемых</b>	<b>6,4</b>	<b>-12,1</b>	<b>6,7</b>	<b>-8,9</b>
<b>Обрабатывающие производства</b>	<b>15,3</b>	<b>7,0</b>	<b>9,3</b>	<b>1,6</b>
из них:				
производство пищевых продуктов	1,8	2,5	42	3,2
производство напитков	10,3	3,2	6,5	0,7
производство табачных изделий	-	-	-	-
производство текстильных изделий	-2,5	-2,6	-12,9	-11,7
производство одежды	3,7	11,5	5,7	17,3
производство кожи и изделий из кожи	-	-	-	-
обработка древесины и производство изделий из дерева и пробки, кроме мебели, производство изделий из соломки и материалов для плетения	-	-	-	-
производство бумаги и бумажных изделий	-	-	-	-
деятельность полиграфическая и копирование носителей информации	5,0	5,2	-16,7	-21,5
производство кокса и нефтепродуктов	-	-	-	-
производство химических веществ и химических продуктов	-	-	-	-
производство лекарственных средств и материалов, применяемых в медицинских целях	-	-	-	-
производство резиновых и пластмассовых изделий	-	-	-	-
производство прочей неметаллической минеральной продукции	-6,5	-3,5	-9,3	-5,2
производство металлургическое	22,8	12,9	13,8	2,8
производство готовых металлических изделий, кроме машин и оборудования	-67,6	-14,4	-45,2	-14,0
производство компьютеров, электронных и оптических изделий	18,3	11,0	17,2	9,4
производство электрического оборудования	4,9	6,6	3,7	6,1
производство машин и оборудования, не включенных в другие группировки	-	-	-	-
производство автотранспортных средств, прицепов и полуприцепов	-	-	-	-
производство прочих транспортных средств и оборудования	-20,3	-7,8	-17,7	-5,6

	2017		2018	
	рентабельность проданных товаров, продукции (работ, услуг)	рентабельность активов	рентабельность проданных товаров, продукции (работ, услуг)	рентабельность активов
производство мебели	0,2	0,1	0,2	0,1
производство прочих готовых изделий	-	-	-	-
ремонт и монтаж машин и оборудования	-	-	-	-
<b>Обеспечение электрической энергией, газом и паром; кондиционирование воздуха</b>	<b>-6,3</b>	<b>-17,3</b>	<b>-8,7</b>	<b>-22,4</b>
<b>Водоснабжение; водоотведение, организация сбора и утилизации отходов, деятельность по ликвидации загрязнений</b>	<b>4,1</b>	<b>-0,5</b>	<b>0,6</b>	<b>3,1</b>
<b>Строительство</b>	<b>1,3</b>	<b>1,2</b>	<b>3,7</b>	<b>2,2</b>
<b>Торговля оптовая и розничная; ремонт автотранспортных средств и мотоциклов</b>	<b>-0,3</b>	<b>-1,2</b>	<b>-0,7</b>	<b>-0,6</b>
<b>Транспортировка и хранение</b>	<b>-13,8</b>	<b>-7,9</b>	<b>3,5</b>	<b>6,2</b>
<b>Деятельность гостиниц и предприятий общественного питания</b>	<b>-9,6</b>	<b>-7,1</b>	<b>4,1</b>	<b>3,1</b>
<b>Деятельность в области информации и связи</b>	<b>-19,6</b>	<b>-1,8</b>	<b>-32,1</b>	<b>-31,7</b>
<b>Деятельность финансовая и страховая</b>	<b>-</b>	<b>-</b>	<b>-</b>	<b>-</b>
<b>Деятельность по операциям с недвижимым имуществом</b>	<b>-26,4</b>	<b>-9,4</b>	<b>-5,1</b>	<b>-1,1</b>
<b>Деятельность профессиональная, научная и техническая</b>	<b>1,6</b>	<b>-0,6</b>	<b>-11,7</b>	<b>-3,4</b>
<b>Деятельность административная и сопутствующие дополнительные услуги</b>	<b>1,6</b>	<b>8,1</b>	<b>0,2</b>	<b>1,0</b>
<b>Государственное управление и обеспечение военной безопасности; социальное обеспечение</b>	<b>-</b>	<b>-</b>	<b>-</b>	<b>-</b>
<b>Образование</b>	<b>-3,6</b>	<b>-2,8</b>	<b>12,5</b>	<b>12,0</b>
<b>Деятельность в области здравоохранения и социальных услуг</b>	<b>3,1</b>	<b>3,0</b>	<b>3,1</b>	<b>2,6</b>
<b>Деятельность в области культуры, спорта, организации досуга и развлечений</b>	<b>-</b>	<b>-</b>	<b>-46,4</b>	<b>-1,5</b>
<b>Предоставление прочих видов услуг</b>	<b>13,0</b>	<b>-0,6</b>	<b>1,3</b>	<b>-5,4</b>

<sup>1)</sup>За 2010-2016гг. по данным годовой бухгалтерской отчетности, без субъектов малого предпринимательства.

## 22.12.ЗАДОЛЖЕННОСТЬ ОРГАНИЗАЦИЙ

(на конец года)

	2010		2016		2017		2018	
	млн. руб.	в % к итогу	млн. руб.	в % к итогу	млн. руб.	в % к итогу	млн. руб.	в % к итогу
<b>Суммарная задолженность по обязательствам</b>	<b>30405,8</b>	<b>100</b>	<b>31042,4</b>	<b>100</b>	<b>31447,3</b>	<b>100</b>	<b>36060,9</b>	<b>100</b>
<b>в том числе просроченная</b>	<b>5204,9</b>	<b>100</b>	<b>5420,9</b>	<b>100</b>	<b>7188,6</b>	<b>100</b>	<b>8010,0</b>	<b>100</b>
Из суммарной задолженности по обязательствам:								
Кредиторская задолженность	11689,6	38,4	21456,0	69,1	22404,5	71,2	27268,4	75,6
в том числе просроченная задолженность по кредитам банков и займам	5073,7	97,5	5281,8	97,4	7045,1	98,0	7921,2	98,9
в том числе просроченная	18716,2	61,6	9586,5	30,9	9042,7	28,8	8792,5	24,4
в том числе просроченная	131,2	2,5	139,1	2,6	143,5	2,0	88,9	1,1
Дебиторская задолженность	15064,4	100,0	12466,6	100,0	11327,2	100,0	14237,6	100,0
в том числе просроченная	3040,8	20,2	807,2	6,5	725,6	6,4	1385,6	9,7

## 22.13.КРЕДИТОРСКАЯ И ДЕБИТОРСКАЯ ЗАДОЛЖЕННОСТЬ ОРГАНИЗАЦИЙ ПО ВИДАМ ЭКОНОМИЧЕСКОЙ ДЕЯТЕЛЬНОСТИ

в 2018 г.

(на конец года)

	Кредиторская задолженность, млн. руб.	в том числе просроченная		Дебиторская задолженность, млн. руб.	в том числе просроченная	
		млн. руб.	в % от кредиторской задолженности		млн. руб.	в % от дебиторской задолженности
<b>Всего</b>	<b>27268,4</b>	<b>7921,2</b>	<b>29,0</b>	<b>14237,6</b>	<b>1385,6</b>	<b>9,7</b>
в том числе организации с основным видом деятельности:						
<b>Сельское, лесное хозяйство, охота, рыболовство и рыбоводство</b>	...	-	-	...	-	-
<b>Добыча полезных ископаемых</b>	<b>121,8</b>	-	-	<b>118,0</b>	-	-
<b>Обрабатывающие производства</b>	<b>4218,2</b>	<b>394,5</b>	<b>9,4</b>	<b>3995,7</b>	<b>130,0</b>	<b>3,3</b>
из них:						
производство пищевых продуктов	107,7	-	-	122,9	...	2,3
производство напитков	2400,3	-	-	2037,9	...	3,6
производство табачных изделий	-	-	-	-	-	-
производство текстильных изделий	...	...	28,9	...	...	21,6
производство одежды	...	-	-	...	-	-
производство кожи и изделий из кожи	-	-	-	-	-	-
обработка древесины и производство изделий из дерева и пробки, кроме мебели, производство изделий из соломки и материалов для плетения	-	-	-	-	-	-
производство бумаги и бумажных изделий	-	-	-	-	-	-
деятельность полиграфическая и копирование носителей информации	...	-	-	...	...	66,5
производство кокса и нефтепродуктов	-	-	-	-	-	-

	Кредиторская задолженность, млн. руб.	в том числе просроченная		Дебиторская задолженность, млн. руб.	в том числе просроченная	
		млн. руб.	в % от кредиторской задолженности		млн. руб.	в % от дебиторской задолженности
производство химических веществ и химических продуктов	-	-	-	-	-	-
производство лекарственных средств и материалов, применяемых в медицинских целях	-	-	-	-	-	-
производство резиновых и пластмассовых изделий	-	-	-	-	-	-
производство прочей неметаллической минеральной продукции	...	-	-	...	-	-
производство металлургическое	...	...	0,0	...	...	0,0
производство готовых металлических изделий, кроме машин и оборудования	...	-	-	...	...	26,1
производство компьютеров, электронных и оптических изделий	442,3	316,6	71,6	189,8	...	18,0
производство электрического оборудования	...	-	-	...	-	-
производство машин и оборудования, не включенных в другие группировки	-	-	-	-	-	-
производство автотранспортных средств, прицепов и полуприцепов	-	-	-	-	-	-
производство прочих транспортных средств и оборудования	...	...	53,9	...	...	13,4
производство мебели	...	-	-	...	-	-
ремонт и монтаж машин и оборудования	-	-	-	-	-	-
<b>Обеспечение электрической энергией, газом и паром; кондиционирование воздуха</b>	<b>15913,8</b>	...	<b>44,4</b>	<b>4723,8</b>	...	<b>1,9</b>
<b>Водоснабжение; водоотведение, организация сбора и утилизации отходов, деятельность по ликвидации загрязнений</b>	<b>2760,9</b>	<b>267,0</b>	<b>9,7</b>	<b>1743,7</b>	<b>310,5</b>	<b>17,8</b>
<b>Строительство</b>	<b>1826,2</b>	...	<b>2,0</b>	<b>2074,3</b>	...	<b>33,1</b>
<b>Торговля оптовая и розничная; ремонт автотранспортных средств и мотоциклов</b>	<b>1901,3</b>	...	<b>5,8</b>	<b>1289,3</b>	...	<b>11,6</b>
<b>Транспортировка и хранение</b>	<b>167,3</b>	<b>41,0</b>	<b>24,5</b>	<b>52,9</b>	<b>14,3</b>	<b>27,0</b>
<b>Деятельность гостиниц и предприятий общественного питания</b>	...	-	-	...	-	-
<b>Деятельность в области информации и связи</b>	<b>49,5</b>	-	-	<b>11,7</b>	-	-
<b>Деятельность финансовая и страховая</b>	-	-	-	-	-	-
<b>Деятельность по операциям с недвижимым имуществом</b>	<b>14,6</b>	...	<b>47,7</b>	<b>60,4</b>	...	<b>9,0</b>
<b>Деятельность профессиональная, научная и техническая</b>	...	-	-	...	-	-
<b>Деятельность административная и сопутствующие дополнительные услуги</b>	...	-	-	...	-	-
<b>Государственное управление и обеспечение военной безопасности; социальное обеспечение</b>	-	-	-	-	-	-
<b>Образование</b>	<b>9,7</b>	-	-	<b>8,7</b>	...	<b>11,7</b>
<b>Деятельность в области здравоохранения и социальных услуг</b>	<b>10,5</b>	...	<b>0,3</b>	<b>25,4</b>	...	<b>0,2</b>
<b>Деятельность в области культуры, спорта, организации досуга и развлечений</b>	...	-	-	...	-	-
<b>Предоставление прочих видов услуг</b>	<b>16,8</b>	-	-	<b>37,3</b>	-	-

<sup>1)</sup> Данные не публикуются в целях обеспечения конфиденциальности первичных статистических данных, полученных от организаций, в соответствии с Федеральным законом от 29.11.07 № 282-ФЗ «Об официальном статистическом учете и системе государственной статистики в Российской Федерации» (ст. 4, п. 5; ст. 9, п. 1).

**22.14. СТРУКТУРА КРЕДИТОРСКОЙ И ДЕБИТОРСКОЙ ЗАДОЛЖЕННОСТИ  
ОРГАНИЗАЦИЙ ПО ВИДАМ ЭКОНОМИЧЕСКОЙ ДЕЯТЕЛЬНОСТИ**

**в 2018 г.**

(на конец года; в процентах к итогу)

	Кредиторская задолженность		Дебиторская задолженность	
	всего	просроченная	всего	просроченная
<b>Всего</b>	<b>100</b>	<b>100</b>	<b>100</b>	<b>100</b>
в том числе организации с основным видом деятельности:				
<b>Сельское, лесное хозяйство, охота, рыболовство и рыбоводство</b>	<b>0,7</b>	<b>-</b>	<b>0,0</b>	<b>-</b>
<b>Добыча полезных ископаемых</b>	<b>0,4</b>	<b>-</b>	<b>0,8</b>	<b>-</b>
<b>Обрабатывающие производства</b>	<b>15,5</b>	<b>5,0</b>	<b>28,1</b>	<b>9,4</b>
из них:				
производство пищевых продуктов	0,4	-	0,9	0,2
производство напитков	8,8	-	14,3	5,3
производство табачных изделий	-	-	-	-
производство текстильных изделий	0,0	0,0	0,1	0,2
производство одежды	0,0	-	0,0	-
производство кожи и изделий из кожи	-	-	-	-
обработка древесины и производство изделий из дерева и пробки, кроме мебели, производство изделий из соломки и материалов для плетения	-	-	-	-
производство бумаги и бумажных изделий	-	-	-	-
деятельность полиграфическая и копирование носителей информации	0,0	-	0,1	0,5
производство кокса и нефтепродуктов	-	-	-	-
производство химических веществ и химических продуктов	-	-	-	-
производство лекарственных средств и материалов, применяемых в медицинских целях	-	-	-	-
производство резиновых и пластмассовых изделий	-	-	-	-
производство прочей неметаллической минеральной продукции	0,5	-	0,6	-
производство металлургическое	3,4	0,0	10,2	0,0
производство готовых металлических изделий, кроме машин и оборудования	0,0	-	0,0	0,0
производство компьютеров, электронных и оптических изделий	1,6	4,0	1,3	2,5
производство электрического оборудования	0,0	-	0,0	-
производство машин и оборудования, не включенных в другие группировки	-	-	-	-
производство автотранспортных средств, прицепов и полуприцепов	-	-	-	-
производство прочих транспортных средств и оборудования	0,5	0,3	0,5	0,8
производство мебели	0,2	-	0,1	-
производство прочих готовых изделий	-	-	-	-
ремонт и монтаж машин и оборудования	-	-	-	-
<b>Обеспечение электрической энергией, газом и паром; кондиционирование воздуха</b>	<b>58,4</b>	<b>89,2</b>	<b>33,2</b>	<b>6,4</b>
<b>Водоснабжение; водоотведение, организация сбора и утилизации отходов, деятельность по ликвидации загрязнений</b>	<b>10,1</b>	<b>3,4</b>	<b>12,2</b>	<b>22,4</b>
<b>Строительство</b>	<b>6,7</b>	<b>0,5</b>	<b>14,6</b>	<b>49,5</b>
<b>Торговля оптовая и розничная; ремонт автотранспортных средств и мотоциклов</b>	<b>7,0</b>	<b>1,4</b>	<b>9,1</b>	<b>10,8</b>
<b>Транспортировка и хранение</b>	<b>0,6</b>	<b>0,5</b>	<b>0,4</b>	<b>1,0</b>
<b>Деятельность гостиниц и предприятий общественного питания</b>	<b>0,1</b>	<b>-</b>	<b>0,1</b>	<b>-</b>
<b>Деятельность в области информации и связи</b>	<b>0,2</b>	<b>-</b>	<b>0,1</b>	<b>-</b>

	Кредиторская задолженность		Дебиторская задолженность	
	всего	просроченная	всего	просроченная
Деятельность финансовая и страховая	-	-	-	-
Деятельность по операциям с недвижимым имуществом	0,1	0,1	0,4	0,4
Деятельность профессиональная, научная и техническая	0,2	-	0,4	-
Деятельность административная и сопутствующие дополнительные услуги	0,0	-	0,0	-
Государственное управление и обеспечение военной безопасности; социальное обеспечение	-	-	-	-
Образование	0,0	-	0,1	0,1
Деятельность в области здравоохранения и социальных услуг	0,0	0,0	0,2	0,0
Деятельность в области культуры, спорта, организации досуга и развлечений	0,0	-	0,1	-
Предоставление прочих видов услуг	0,1	-	0,3	-

**22.15.ПРОСРОЧЕННАЯ КРЕДИТОРСКАЯ ЗАДОЛЖЕННОСТЬ ОРГАНИЗАЦИЙ  
ПО ВИДАМ ЭКОНОМИЧЕСКОЙ ДЕЯТЕЛЬНОСТИ**

**в 2018 г.**

(на конец года; млн. рублей)

	Просро- ченная креди- торская задол- женность	в том числе:		
		по- ставщи- кам	в бюджет	по пла- тежам в государ- ственные внебюд- жетные фонды
<b>Всего</b> в том числе организации с основным видом деятельности:	<b>7921,2</b>	<b>6700,5</b>	<b>187,6</b>	<b>174,7</b>
<b>Сельское, лесное хозяйство, охота, рыболовство и рыбоводство</b>	-	-	-	-
<b>Добыча полезных ископаемых</b>	-	-	-	-
<b>Обрабатывающие производства</b>	<b>394,5</b>	<b>103,1</b>	<b>139,4</b>	<b>123,5</b>
из них:				
производство пищевых продуктов	-	-	-	-
производство напитков	-	-	-	-
производство табачных изделий	-	-	-	-
производство текстильных изделий	...	...	...	...
производство одежды	-	-	-	-
производство кожи и изделий из кожи	-	-	-	-
обработка древесины и производство изделий из дерева и пробки, кроме мебели, производ- ство изделий из соломки и материалов для плетения	-	-	-	-
производство бумаги и бумажных изделий	-	-	-	-
деятельность полиграфическая и копирование носителей информации	-	-	-	-
производство кокса и нефтепродуктов	-	-	-	-
производство химических веществ и химических продуктов	-	-	-	-
производство лекарственных средств и материалов, применяемых в медицинских целях	-	-	-	-
производство резиновых и пластмассовых изделий	-	-	-	-
производство прочей неметаллической минеральной продукции	...	-	-	-
производство металлургическое	-	-	-	-
производство готовых металлических изделий, кроме машин и оборудования	-	-	-	-
производство компьютеров, электронных и оптических изделий	316,6	...	139,2	123,0

	Просро- ченная креди- торская задол- женность	в том числе:		
		по- ставщи- кам	в бюджет	по пла- тежам в государ- ственные внебюд- жетные фонды
производство электрического оборудования	-	-	-	-
производство машин и оборудования, не включенных в другие группировки	-	-	-	-
производство автотранспортных средств, прицепов и полуприцепов	-	-	-	-
производство прочих транспортных средств и оборудования	...	...	...	...
производство мебели	-	-	-	-
производство прочих готовых изделий	-	-	-	-
ремонт и монтаж машин и оборудования	-	-	-	-
<b>Обеспечение электрической энергией, газом и паром; кондиционирование воздуха</b>	...	...	...	...
<b>Водоснабжение; водоотведение, организация сбора и утилизации отходов, деятельность по ликвидации загрязнений</b>	<b>267,0</b>	<b>184,3</b>	<b>39,8</b>	<b>29,5</b>
<b>Строительство</b>	...	...	-	-
<b>Торговля оптовая и розничная; ремонт автотранспортных средств и мотоциклов</b>	...	...	-	-
<b>Транспортировка и хранение</b>	<b>41,0</b>	<b>5,3</b>	...	<b>20,9</b>
<b>Деятельность гостиниц и предприятий общественного питания</b>	-	-	-	-
<b>Деятельность в области информации и связи</b>	-	-	-	-
<b>Деятельность финансовая и страховая</b>	-	-	-	-
<b>Деятельность по операциям с недвижимым имуществом</b>	...	...	...	...
<b>Деятельность профессиональная, научная и техническая</b>	-	-	-	-
<b>Деятельность административная и сопутствующие дополнительные услуги</b>	-	-	-	-
<b>Государственное управление и обеспечение военной безопасности; социальное обеспечение</b>	-	-	-	-
<b>Образование</b>	-	-	-	-
<b>Деятельность в области здравоохранения и социальных услуг</b>	...	...	...	-
<b>Деятельность в области культуры, спорта, организации досуга и развлечений</b>	-	-	-	-
<b>Предоставление прочих видов услуг</b>	-	-	-	-

<sup>1)</sup> Данные не публикуются в целях обеспечения конфиденциальности первичных статистических данных, полученных от организаций, в соответствии с Федеральным законом от 29.11.07 № 282-ФЗ «Об официальном статистическом учете и системе государственной статистики в Российской Федерации» (ст.4, п.5; ст.9, п.1).



**22.16.ПРОСРОЧЕННАЯ ДЕБИТОРСКАЯ ЗАДОЛЖЕННОСТЬ ОРГАНИЗАЦИЙ  
ПО ВИДАМ ЭКОНОМИЧЕСКОЙ ДЕЯТЕЛЬНОСТИ**

**в 2018 г.**

(на конец года; млн. рублей)

	Просро- ченная дебитор- ская за- должен- ность	в том числе покупа- телей	из нее:	
			по полу- ченным вексе- лям	государ- ствен- ных заказчи- ков по оплате постав- ленной продук- ции
<b>Всего</b>	<b>1385,6</b>	<b>1291,0</b>	-	...
в том числе организации с основным видом деятельности:				
<b>Сельское, лесное хозяйство, охота, рыболовство и рыбоводство</b>	-	-	-	-
<b>Добыча полезных ископаемых</b>	-	-	-	-
<b>Обрабатывающие производства</b>	<b>130,0</b>	<b>35,4</b>	-	-
из них:				
производство пищевых продуктов	...	...	-	-
производство напитков	...	...	-	-
производство табачных изделий	-	-	-	-
производство текстильных изделий	...	...	-	-
производство одежды	-	-	-	-
производство кожи и изделий из кожи	-	-	-	-
обработка древесины и производство изделий из дерева и пробки, кроме мебели, производство изделий из соломки и материалов для плетения	-	-	-	-
производство бумаги и бумажных изделий	-	-	-	-
деятельность полиграфическая и копирование носителей информации	...	...	-	-
производство кокса и нефтепродуктов	-	-	-	-
производство химических веществ и химических продуктов	-	-	-	-
производство лекарственных средств и матери- алов, применяемых в медицинских целях	-	-	-	-
производство резиновых и пластмассовых изделий	-	-	-	-
производство прочей неметаллической минеральной продукции	-	-	-	-
производство металлургическое	...	...	-	-
производство готовых металлических изделий, кроме машин и оборудования	...	...	-	-
производство компьютеров, электронных и оптических изделий	...	...	-	-
производство электрического оборудования	-	-	-	-
производство машин и оборудования, не включенных в другие группировки	-	-	-	-
производство автотранспортных средств, прицепов и полуприцепов	-	-	-	-
производство прочих транспортных средств и оборудования	...	...	-	-
производство мебели	-	-	-	-
производство прочих готовых изделий	-	-	-	-
ремонт и монтаж машин и оборудования	-	-	-	-

	Просро- ченная дебитор- ская за- должен- ность	в том числе покупа- телей	из нее:	
			по по- лучен- ным вексе- лям	государ- ственных заказчи- ков по оплате постав- ленной продук- ции
Обеспечение электрической энергией, газом и паром; кондиционирование воздуха	...	...	-	-
Водоснабжение; водоотведение, организация сбора и утилизации отходов, деятельность по ликвидации загрязнений	310,5	310,5	-	-
Строительство	...	...	-	-
Торговля оптовая и розничная; ремонт автотранспортных средств и мотоциклов	...	...	-	-
Транспортировка и хранение	14,3	14,3	-	-
Деятельность гостиниц и предприятий общественного питания	-	-	-	-
Деятельность в области информации и связи	-	-	-	-
Деятельность финансовая и страховая	-	-	-	-
Деятельность по операциям с недвижимым имуществом	...	...	-	-
Деятельность профессиональная, научная и техническая	-	-	-	-
Деятельность административная и сопутствующие дополнительные услуги	-	-	-	-
Государственное управление и обеспечение военной безопасности; социальное обеспечение	-	-	-	-
Образование	...	...	-	-
Деятельность в области здравоохранения и социальных услуг	...	...	-	-
Деятельность в области культуры, спорта, организации досуга и развлечений	-	-	-	-
Предоставление прочих видов услуг	-	-	-	-

<sup>1)</sup> Данные не публикуются в целях обеспечения конфиденциальности первичных статистических данных, полученных от организаций, в соответствии с Федеральным законом от 29.11.07 № 282-ФЗ «Об официальном статистическом учете и системе государственной статистики в Российской Федерации» (ст.4, п.5; ст.9, п.1).

**22.17. ЗАДОЛЖЕННОСТЬ ПОКУПАТЕЛЕЙ И ПОСТАВЩИКАМ ОРГАНИЗАЦИЙ  
ПО ВИДАМ ЭКОНОМИЧЕСКОЙ ДЕЯТЕЛЬНОСТИ**

**в 2018 г.**

(на конец года)

	Задол- жен- ность поку- пате- лей, млн. руб.	в том числе просроченная		Задол- жен- ность постав- щи- кам, млн. руб.	в том числе просроченная	
		млн. руб.	в % от задол- жен- ности поку- пате- лей		млн. руб.	в % от задол- жен- ности постав- щикам
<b>Всего</b>	<b>10728,9</b>	<b>1291,0</b>	<b>12,0</b>	<b>21595,5</b>	<b>6700,5</b>	
в том числе организации с основным видом деятельности:						
<b>Сельское, лесное хозяйство, охота, рыболовство и рыбоводство</b>	...	-	-	...	-	-
<b>Добыча полезных ископаемых</b>	...	-	-	<b>93,9</b>	-	-
<b>Обрабатывающие производства</b>	<b>2548,3</b>	<b>35,4</b>	<b>1,4</b>	<b>2965,5</b>	<b>103,1</b>	<b>3,5</b>
из них:						
производство пищевых продуктов	70,5	...	4,0	78,4	-	-
производство напитков	1528,2	...	0,8	1946,7	-	-
производство табачных изделий	-	-	-	-	-	-
производство текстильных изделий	...	...	22,4	...	...	31,6
производство одежды	...	-	-	...	-	-
производство кожи и изделий из кожи	-	-	-	-	-	-
обработка древесины и производство изделий из дерева и пробки, кроме ме- бели, производство изделий из соломки и материалов для плетения	-	-	-	-	-	-
производство бумаги и бумажных изделий	-	-	-	-	-	-
деятельность полиграфическая и копирование носителей информации	...	...	66,5	...	-	-
производство кокса и нефтепродуктов	-	-	-	-	-	-
производство химических веществ и химических продуктов	-	-	-	-	-	-
производство лекарственных средств и материалов, применяемых в медицин- ских целях	-	-	-	-	-	-
производство резиновых и пластмассовых изделий	-	-	-	-	-	-
производство прочей неметаллической минеральной продукции	...	-	-	...	-	-
производство металлургическое	...	...	0,0	...	-	-
производство готовых металлических изделий, кроме машин и оборудования	...	...	31,4	...	-	-
производство компьютеров, электронных и оптических изделий	120,3	...	0,5	97,8	...	28,5
производство электрического оборудования	...	-	-	...	-	-
производство машин и оборудования, не включенных в другие группировки	-	-	-	-	-	-
производство автотранспортных средств, прицепов и полуприцепов	-	-	-	-	-	-
производство прочих транспортных средств и оборудования	...	...	16,8	...	...	74,6
производство мебели	...	-	-	...	-	-
производство прочих готовых изделий	-	-	-	-	-	-
ремонт и монтаж машин и оборудования	-	-	-	-	-	-

	Задолженность покупателей, млн. руб.	в том числе просроченная		Задолженность поставщикам, млн. руб.	в том числе просроченная	
		млн. руб.	в % от задолженности покупателей		млн. руб.	в % от задолженности поставщикам
Обеспечение электрической энергией, газом и паром; кондиционирование воздуха	4085,8	...	2,2	14243,7	...	43,9
Водоснабжение; водоотведение, организация сбора и утилизации отходов, деятельность по ликвидации загрязнений	1717,3	310,5	18,1	1361,5	184,3	13,5
Строительство	1069,4	...	64,1	1197,7	...	3,0
Торговля оптовая и розничная; ремонт автотранспортных средств и мотоциклов	1002,0	...	15	1375,7	...	8,0
Транспортировка и хранение	30,4	14,3	46,9	88,1	5,3	6,1
Деятельность гостиниц и предприятий общественного питания	...	-	-	...	-	-
Деятельность в области информации и связи	9,3	-	-	47,8	-	-
Деятельность финансовая и страховая	-	-	-	-	-	-
Деятельность по операциям с недвижимым имуществом	60,3	...	9,0	5,9	...	33,0
Деятельность профессиональная, научная и техническая	...	-	-	...	-	-
Деятельность административная и сопутствующие дополнительные услуги	...	-	-	...	-	-
Государственное управление и обеспечение военной безопасности; социальное обеспечение	-	-	-	-	-	-
Образование	3,2	...	31,3	3,7	-	-
Деятельность в области здравоохранения и социальных услуг	22,9	...	0,2	4,2	-	-
Деятельность в области культуры, спорта, организации досуга и развлечений	...	-	-	...	-	-
Предоставление прочих видов услуг	...	-	-	6,0	-	-

<sup>1)</sup> Данные не публикуются в целях обеспечения конфиденциальности первичных статистических данных, полученных от организаций, в соответствии с Федеральным законом от 29.11.07 № 282-ФЗ «Об официальном статистическом учете и системе государственной статистики в Российской Федерации» (ст.4, п.5; ст.9, п.1).

**22.18.ЗАДОЛЖЕННОСТЬ ОРГАНИЗАЦИЙ ПО ПОЛУЧЕННЫМ  
КРЕДИТАМ БАНКОВ И ПРЕДОСТАВЛЕННЫМ ЗАЙМАМ ПО ВИДАМ  
ЭКОНОМИЧЕСКОЙ ДЕЯТЕЛЬНОСТИ в 2018 г.**

(на конец года)

	Млн. руб.		В % к итогу		Удельный вес просроченной задолженности в общей задолженности по кредитам и займам, процентов
	всего	в том числе просроченная задолженность	всего	в том числе просроченная задолженность	
<b>Всего</b> в том числе организации с основным видом деятельности:	<b>8792,5</b>	<b>88,9</b>	<b>100,0</b>	<b>100,0</b>	<b>1,0</b>
<b>Сельское, лесное хозяйство, охота, рыболовство и рыбоводство</b>	-	-	-	-	-
<b>Добыча полезных ископаемых</b>	<b>1288,0</b>	-	<b>14,6</b>	-	-
<b>Обрабатывающие производства</b>	<b>6287,2</b>	<b>29,0</b>	<b>71,5</b>	<b>32,6</b>	<b>0,5</b>
из них:					
производство пищевых продуктов	...	-	1,4	-	-
производство напитков	2790,5	-	31,7	-	-
производство табачных изделий	-	-	-	-	-
производство текстильных изделий	...	...	0,0	0,0	100,0
производство одежды	-	-	-	-	-
производство кожи и изделий из кожи	-	-	-	-	-
обработка древесины и производство изделий из дерева и пробки, кроме мебели, производство изделий из соломки и материалов для плетения	-	-	-	-	-
производство бумаги и бумажных изделий	-	-	-	-	-
деятельность полиграфическая и копирование носителей информации	-	-	-	-	-
производство кокса и нефтепродуктов	-	-	-	-	-
производство химических веществ и химических продуктов	-	-	-	-	-
производство лекарственных средств и материалов, применяемых в медицинских целях	-	-	-	-	-
производство резиновых и пластмассовых изделий	-	-	-	-	-
производство прочей неметаллической минеральной продукции	-	-	-	-	-
производство металлургическое	...	-	31,1	-	-
производство готовых металлических изделий, кроме машин и оборудования	...	...	0,3	29,2	100,0
производство компьютеров, электронных и оптических изделий	...	...	0,0	3,0	98,8
производство электрического оборудования	...	-	0,0	-	-
производство машин и оборудования, не включенных в другие группировки	-	-	-	-	-
производство автотранспортных средств, прицепов и полуприцепов	-	-	-	-	-
производство прочих транспортных средств и оборудования	-	-	-	-	-

	Млн. руб.		В % к итогу		Удельный вес просроченной задолженности в общей задолженности по кредитам и займам, процентов
	всего	в том числе просроченная задолженность	всего	в том числе просроченная задолженность	
производство мебели	...	-	4,6	-	-
производство прочих готовых изделий	-	-	-	-	-
ремонт и монтаж машин и оборудования	-	-	-	-	-
<b>Обеспечение электрической энергией, газом и паром; кондиционирование воздуха</b>	<b>247,2</b>	...	<b>2,8</b>	<b>58,3</b>	<b>20,9</b>
<b>Водоснабжение; водоотведение, организация сбора и утилизации отходов, деятельность по ликвидации загрязнений</b>	-	-	-	-	-
<b>Строительство</b>	...	...	<b>0,0</b>	<b>3,8</b>	<b>100,0</b>
Торговля оптовая и розничная; ремонт автотранспортных средств и мотоциклов	822,8	-	9,4	-	-
Транспортировка и хранение	11,5	...	0,1	1,3	10,6
Деятельность гостиниц и предприятий общественного питания	-	-	-	-	-
Деятельность в области информации и связи	-	-	-	-	-
Деятельность финансовая и страховая	-	-	-	-	-
Деятельность по операциям с недвижимым имуществом	...	...	0,0	1,8	100,0
Деятельность профессиональная, научная и техническая	...	-	0,0	-	-
Деятельность административная и сопутствующие дополнительные услуги	-	-	-	-	-
Государственное управление и обеспечение военной безопасности; социальное обеспечение	-	-	-	-	-
Образование	...	-	0,1	-	-
Деятельность в области здравоохранения и социальных услуг	-	-	-	-	-
Деятельность в области культуры, спорта, организации досуга и развлечений	...	-	1,3	-	-
<b>Предоставление прочих видов услуг</b>	...	...	<b>0,2</b>	<b>2,2</b>	<b>14,2</b>

1) Данные не публикуются в целях обеспечения конфиденциальности первичных статистических данных, полученных от организаций, в соответствии с Федеральным законом от 29.11.07 № 282-ФЗ «Об официальном статистическом учете и системе государственной статистики в Российской Федерации» (ст.4, п.5; ст.9, п.1).

**22.19.РАСПРЕДЕЛЕНИЕ ОРГАНИЗАЦИЙ, ИМЕВШИХ ПРОСРОЧЕННУЮ ЗАДОЛЖЕННОСТЬ ПОКУПАТЕЛЕЙ И ПОСТАВЩИКАМ, ПО ВИДАМ ЭКОНОМИЧЕСКОЙ ДЕЯТЕЛЬНОСТИ в 2018 г.**

	Число организаций, имевших просроченную задолженность		Удельный вес организаций, имевших просроченную задолженность, в общем числе организаций, процентов	
	покупателей	поставщикам	покупателей	поставщикам
<b>Всего</b>	<b>28</b>	<b>18</b>	<b>27,2</b>	<b>31,0</b>
в том числе организации с основным видом деятельности:				
<b>Сельское, лесное хозяйство, охота, рыболовство и рыбоводство</b>	-	-	-	-
<b>Добыча полезных ископаемых</b>	-	-	-	-
<b>Обрабатывающие производства</b>	<b>8</b>	<b>4</b>	<b>29,6</b>	<b>3,5</b>
из них:				
производство пищевых продуктов	...	-	33,3	-
производство напитков	...	-	16,7	-
производство табачных изделий	-	-	-	-
производство текстильных изделий	...	...	50,0	31,6
производство одежды	-	-	-	-
производство кожи и изделий из кожи	-	-	-	-
обработка древесины и производство изделий из дерева и пробки, кроме мебели, производство изделий из соломки и материалов для плетения	-	-	-	-
производство бумаги и бумажных изделий	-	-	-	-
деятельность полиграфическая и копирование носителей информации	...	-	100,0	-
производство кокса и нефтепродуктов	-	-	-	-
производство химических веществ и химических продуктов	-	-	-	-
производство лекарственных средств и материалов, применяемых в медицинских целях	-	-	-	-
производство резиновых и пластмассовых изделий	-	-	-	-
производство прочей неметаллической минеральной продукции	...	-	-	-
производство металлургическое	...	-	50,0	-
производство готовых металлических изделий, кроме машин и оборудования	...	...	100,0	-
производство компьютеров, электронных и оптических изделий	...	...	16,7	28,5
производство электрического оборудования	-	-	-	-
производство машин и оборудования, не включенных в другие группировки	-	-	-	-
производство автотранспортных средств, прицепов и полуприцепов	-	-	-	-
производство прочих транспортных средств и оборудования	...	...	100,0	74,6
производство мебели	-	-	-	-
производство прочих готовых изделий	-	-	-	-
ремонт и монтаж машин и оборудования	-	-	-	-

	Число организаций, имевших просроченную задолженность		Удельный вес организаций, имевших просроченную задолженность, в общем числе организаций, процентов	
	покупателей	поставщикам	покупателей	поставщикам
Обеспечение электрической энергией, газом и паром; кондиционирование воздуха	...	...	25,0	43,9
Водоснабжение; водоотведение, организация сбора и утилизации отходов, деятельность по ликвидации загрязнений	8	5	61,5	13,5
Строительство	...	...	28,6	3,0
Торговля оптовая и розничная; ремонт автотранспортных средств и мотоциклов	...	...	16,7	8,0
Транспортировка и хранение	3	3	33,3	6,1
Деятельность гостиниц и предприятий общественного питания	-	-	-	-
Деятельность в области информации и связи	-	-	-	-
Деятельность финансовая и страховая	-	-	-	-
Деятельность по операциям с недвижимым имуществом	...	...	33,3	33,0
Деятельность профессиональная, научная и техническая	-	-	-	-
Деятельность административная и сопутствующие дополнительные услуги	-	-	-	-
Государственное управление и обеспечение военной безопасности; социальное обеспечение	-	-	-	-
Образование	...	-	20,0	-
Деятельность в области здравоохранения и социальных услуг	...	-	33,3	-
Деятельность в области культуры, спорта, организации досуга и развлечений	-	-	-	-
Предоставление прочих видов услуг	-	-	-	-

**22.20.ПРОСРОЧЕННАЯ ЗАДОЛЖЕННОСТЬ ПО ЗАРАБОТНОЙ ПЛАТЕ РАБОТНИКАМ ОРГАНИЗАЦИЙ ПО ВИДАМ ЭКОНОМИЧЕСКОЙ ДЕЯТЕЛЬНОСТИ**

(на начало года; млн. рублей)

	2018	2019
<b>Всего по обследованным видам экономической деятельности</b>	<b>71,7</b>	<b>32,9</b>
в том числе:		
Обработывающие производства	65,9	26,3
Деятельность в области культуры, спорта, организации досуга и развлечений	5,7	6,6



## 23.ИНВЕСТИЦИИ

Данные в таблицах, содержащих показатели по видам экономической деятельности, приводятся за 2018 год в соответствии с Общероссийским классификатором видов экономической деятельности (ОКВЭД 2) ОК 029-2014, введенным в действие с 1 января 2017 г. За предыдущие годы статистические данные по видам экономической деятельности приводятся по ранее действовавшему классификатору ОКВЭД-2007.

**Инвестиции в нефинансовые активы** включают в себя следующие элементы: инвестиции в основной капитал и инвестиции в произведенные нефинансовые активы.

Основное место в системе показателей, характеризующих объемы и структуру инвестиций в нефинансовые активы, занимают **инвестиции в основной капитал**, которые представляют собой совокупность затрат, направленных на строительство, реконструкцию (включая расширение и модернизацию) объектов, которые приводят к увеличению их первоначальной стоимости, приобретение машин, оборудования, транспортных средств, производственного и хозяйственного инвентаря, на формирование рабочего, продуктивного и племенного стада, насаждение и выращивание многолетних культур. Начиная с 2013 г. в инвестиции в основной капитал включаются инвестиции в объекты интеллектуальной собственности: произведения науки, литературы и искусства; программное обеспечение и базы данных для ЭВМ, изобретения, полезные модели, промышленные образцы, селекционные достижения, произведенные нематериальные поисковые затраты, затраты на научно-исследовательские, опытно-конструкторские и технологические работы и т.д.

В состав инвестиций в основной капитал включены затраты, осуществленные за счет денежных средств граждан и юридических лиц, привлеченных организациями-застройщиками для долевого строительства.

Затраты на приобретение объектов незавершенного строительства и основных средств на вторичном рынке в объеме инвестиций в основной капитал не учитываются.

Распределение инвестиций в основной капитал по видам экономической деятельности осуществляется в соответствии с классификатором ОКВЭД, исходя из назначения основных средств, т.е. той сферы деятельности, в которой они будут функционировать.

Данные по инвестициям в основной капитал приведены в фактически действовавших ценах, индексы физического объема инвестиций в основной капитал рассчитаны в сопоставимых ценах. В качестве сопоставимых цен приняты среднегодовые цены предыдущего года.

С 2005 г. инвестиции в основной капитал приведены без налога на добавленную стоимость.

**Прямые инвестиции** – это инвестиции, сделанные юридическими и физическими лицами, полностью владеющими организацией или контролирующими не менее 10% акций или уставного капитала организации. Инвестиции, характеризующие объем прямых иностранных инвестиций, поступивших в Российскую Федерацию и прямых инвестиций, направленных из Российской Федерации по странам-партнерам, приведены по данным Банка России.

**Финансовые вложения** – государственные и муниципальные ценные бумаги, ценные бумаги других организаций, в том числе долговые ценные бумаги, в которых дата и стоимость погашения определена (облигации, векселя); вклады в уставные (складочные) капиталы других организаций (в том числе дочерних и независимых хозяйственных обществ); вклады организации-товарища по договору простого товарищества; предоставленные другим организациям займы; депозитные вклады в кредитные организации; дебиторская задолженность, приобретенная на основании уступки права требования, и т.д.

## ИНВЕСТИЦИИ В НЕФИНАНСОВЫЕ АКТИВЫ

23.1.ИНВЕСТИЦИИ В НЕФИНАНСОВЫЕ АКТИВЫ<sup>1)</sup>

(в процентах к итогу)

	Инвестиции в нефинансовые активы - всего	в том числе	
		инвестиции в основной капитал	инвестиции в непроизводствен- ные нефинансовые активы
2013	100	100,0	0,0
2014	100	99,9	0,1
2015	100	97,8	2,2
2016	100	99,9	0,1
2017	100	99,9	0,1
2018 <sup>2)</sup>	100	99,9	0,1

<sup>1)</sup> Без субъектов малого предпринимательства и объема инвестиций, не наблюдаемых прямыми статистическими методами.

<sup>2)</sup> Предварительные данные.

## 23.2.ИНВЕСТИЦИИ В ОСНОВНОЙ КАПИТАЛ

	2000	2005	2010	2014	2015	2016	2017	2018 <sup>1)</sup>
Инвестиции в основной капитал (в фактически действовавших ценах), млн. руб.	1655,8	5958,5	16203,9	31000,9	25456,9	25533,1	27238,7	31887,3
Индексы физического объема инвестиций в основной капитал (в сопоставимых ценах) в процентах к предыдущему году	130,2	137,4	108,2	102,1	73,8	94,6	101,2	102,4
в процентах к 1996 г.	132,4	275,3	452,5	694,0	512,2	484,5	490,3	502,1

<sup>1)</sup> Предварительные данные.

## 23.3.ИНВЕСТИЦИИ В ОСНОВНОЙ КАПИТАЛ ПО ФОРМАМ СОБСТВЕННОСТИ

(в процентах к итогу)

	2000	2005	2010	2014	2015	2016	2017	2018 <sup>1)</sup>
Инвестиции в основной капитал –всего	<b>100</b>	<b>100</b>	<b>100</b>	<b>100</b>	<b>100</b>	<b>100</b>	<b>100</b>	<b>100</b>
в том числе по формам собственности инвесторов (заказчиков):								
российская	99,5	88,2	99,4	99,5	98,5	98,7	95,3	98,2
государственная	55,9	41,1	20,7	41,8	38,8	42,7	26,2	22,4
муниципальная	2,8	5,9	4,2	2,0	4,1	3,4	3,2	0,5
частная	32,0	27,1	57,5	47,3	44,4	42,8	42,4	48,4
смешанная	8,5	14,1	16,9	8,4	11,2	9,7	23,4	26,9
общественных и религиозных организаций	0,0	0,0	0,0	0,1	0,0	0,0	0,0	0,0
потребительской кооперации	0,3	-	0,1	-	-	-	-	-
иностранная	-	-	0,5	0,3	0,5	0,3	3,7	1,0
совместная российская и иностранная	0,5	11,8	0,1	0,1	1,0	1,0	1,0	0,8

<sup>1)</sup> Предварительные данные.

### 23.4.ИНВЕСТИЦИИ В ОСНОВНОЙ КАПИТАЛ ПО ИСТОЧНИКАМ ФИНАНСИРОВАНИЯ<sup>1)</sup>

(в процентах к итогу)

	2000	2005	2010	2014	2015	2016	2017	2018 <sup>2)</sup>
<b>Инвестиции в основной капитал – всего</b>	<b>100</b>	<b>100</b>	<b>100</b>	<b>100</b>	<b>100</b>	<b>100</b>	<b>100</b>	<b>100</b>
в том числе по источникам финансирования								
собственные средства	13,3	18,6	21,7	11,6	14,3	19,8	19,7	17,8
из них:								
прибыль, остающаяся в распоряжении организации (фонд накопления)	4,0	1,0	11,2	-	-	-	-	-
амортизация	2,9	9,5	9,3	-	-	-	-	-
привлеченные средства	86,7	81,4	78,3	88,4	85,7	80,2	80,3	82,2
из них:								
бюджетные средства	68,5	56,0	39,2	76,0	70,2	74,0	44,9	38,8
в том числе:								
из федерального бюджета	59,4	47,6	30,9	70,0	64,2	69,0	38,3	32,2
из бюджета республики и местных органов	9,1	8,4	8,3	6,0	6,0	5,0	6,6	6,6
средства внебюджетных фондов	1,7	0,0	0,4	0,1	0,2	0,3	0,6	0,6
прочие	14,2	12,7	34,0	9,1	15,0	5,9	34,1	42,5

<sup>1)</sup> Без субъектов малого предпринимательства и объема инвестиций, не наблюдаемых прямыми статистическими методами.

<sup>2)</sup> Предварительные данные.

### 23.5.ИНВЕСТИЦИИ В ОСНОВНОЙ КАПИТАЛ ПО ВИДАМ ЭКОНОМИЧЕСКОЙ ДЕЯТЕЛЬНОСТИ<sup>1)</sup>

(в процентах к итогу)

	2017	2018 <sup>2)</sup>
<b>Инвестиции в основной капитал - всего</b>	<b>100</b>	<b>100</b>
в том числе:		
сельское хозяйство, охота и лесное хозяйство	0,0	0,1
рыболовство, рыбоводство	-	-
добыча полезных ископаемых	0,2	0,2
обрабатывающие производства	3,4	3,4
обеспечение электрической энергией, газом и паром; кондиционирование воздуха	38,8	46,5
водоснабжение; водоотведение, организация сбора и утилизации отходов, деятельность по ликвидации загрязнений	0,7	0,2
строительство	...	...
торговля оптовая и розничная; ремонт автотранспортных средств и мотоциклов	6,2	2,6
транспортирование и хранение	2,9	7,6
деятельность гостиниц и предприятий общественного питания	...	...
деятельность в области информации и связи	4,2	4,1
деятельность финансовая и страховая	0,3	0,4
деятельность по операциям с недвижимым имуществом	2,8	...
деятельность профессиональная, научная и техническая	0,0	0,2
деятельность административная и сопутствующие дополнительные услуги	-	...
государственное управление и обеспечение военной безопасности; социальное обеспечение	25,7	9,9
образование	4,8	12,7
деятельность в области здравоохранения и социальных услуг	5,1	10,8
деятельность в области культуры, спорта, организации досуга и развлечений	4,5	1,3
предоставление прочих видов услуг	0,0	...

<sup>1)</sup> Без субъектов малого предпринимательства и объема инвестиций, не наблюдаемых прямыми статистическими методами.

<sup>2)</sup> Предварительные данные.

### 23.6.ИНВЕСТИЦИИ В ОСНОВНОЙ КАПИТАЛ ПО ВИДАМ ОСНОВНЫХ ФОНДОВ

	2000	2005	2010	2014	2015	2016	2017	2018 <sup>1)</sup>
	Млн. рублей							
<b>Инвестиции в основной капитал - всего</b>	<b>1655,8</b>	<b>5958,5</b>	<b>16203,9</b>	<b>31000,9</b>	<b>25456,9</b>	<b>25533,1</b>	<b>27238,7</b>	<b>31887,3</b>
в том числе по видам основных фондов:								
жилища	397,1	929,3	3120,2	4391,3	5818,9	4693,8	4907,8	2533,6
здания (кроме жилых) и сооружения	1022,9	2824,5	7246,1	18433,5	14338,3	15132,0	14479,3	21187,2
машины, оборудование, транспортные средства	229,8	2144,6	4302,5	7595,7	4997,3	4934,4	7194,3	7637,7
прочие	6,0	60,1	1535,1	580,3	302,4	772,9	657,4	528,8
	В процентах к итогу							
<b>Инвестиции в основной капитал - всего</b>	<b>100</b>	<b>100</b>	<b>100</b>	<b>100</b>	<b>100</b>	<b>100</b>	<b>100</b>	<b>100</b>
в том числе по видам основных фондов:								
жилища	24,0	15,6	19,3	14,2	22,9	18,4	18,0	7,9
здания (кроме жилых) и сооружения	61,8	47,4	44,7	59,4	56,3	59,3	53,2	66,4
машины, оборудование, транспортные средства	13,9	36,0	26,6	24,5	19,6	19,3	26,4	24,0
прочие	0,3	1,0	9,4	1,9	1,2	3,0	2,4	1,7

<sup>1)</sup> Предварительные данные.

### ФИНАНСОВЫЕ ВЛОЖЕНИЯ

### 23.7.ФИНАНСОВЫЕ ВЛОЖЕНИЯ ОРГАНИЗАЦИЙ ПО ВИДАМ ЭКОНОМИЧЕСКОЙ ДЕЯТЕЛЬНОСТИ

(млн. рублей)

	Всего	в том числе		Всего	в том числе	
		долго-сроч-ные	кратко-срочные		долго-сроч-ные	кратко-сроч-ные
	2017			2018		
<b>Всего</b>	<b>1761,2</b>	... <sup>1)</sup>	<b>1742,2</b>	<b>2832,7</b>	...	<b>2617,6</b>
<b>Добыча полезных ископаемых</b>	... <sup>1)</sup>	-	... <sup>1)</sup>	...	-	...
Добыча прочих полезных ископаемых	... <sup>1)</sup>	-	... <sup>1)</sup>	...	-	...
<b>Обрабатывающие производства</b>	... <sup>1)</sup>	-	... <sup>1)</sup>	...	-	...
Производство напитков	... <sup>1)</sup>	-	... <sup>1)</sup>	...	-	...
<b>Обеспечение электрической энергией, газом и паром; кондиционирование воздуха</b>	-	-	-	-	-	-
Производство, передача и распределение электроэнергии	-	-	-	-	-	-
<b>Водоснабжение; водоотведение, организация сбора и утилизации отходов, деятельность по ликвидации загрязнений</b>	-	-	-	-	-	-

<sup>1)</sup> Данные не публикуются в целях обеспечения конфиденциальности первичных статистических данных, полученных от организаций, в соответствии с Федеральным законом от 29.11.07 № 282-ФЗ «Об официальном статистическом учете и системе государственной статистики в Российской Федерации» (ст.4, п.5; ст.9, п.1).

## 24. ЦЕНЫ И ТАРИФЫ

Раздел представляет статистические данные об уровне и индексах цен (тарифов) на товары и услуги на потребительском рынке, на продукцию отраслей производства.

Данные в таблицах, содержащих показатели по видам экономической деятельности, приводятся за 2018 год в соответствии с Общероссийским классификатором видов экономической деятельности (ОКВЭД 2) ОК 029-2014, введенным в действие с 1 января 2017 г. За предыдущие годы статистические данные по видам экономической деятельности приводятся по ранее действовавшему классификатору ОКВЭД-2007.

**Система индексов цен**, рассчитываемых органами государственной статистики, включает в себя индексы цен и тарифов на товары и услуги на потребительском рынке, цен производителей промышленных товаров, сельскохозяйственной продукции, сводный индекс цен на продукцию (затраты, услуги) инвестиционного назначения, тарифов на грузовые перевозки, на приобретенные промышленными организациями отдельные виды товаров. Эти индексы рассчитываются по данным регистрации цен и тарифов на товары (услуги) - представители по выборочному кругу организаций всех типов и форм собственности.

**Индекс потребительских цен** характеризует изменение во времени общего уровня цен на товары и услуги, приобретаемые населением для непроизводственного потребления. Он измеряет отношение стоимости фиксированного набора товаров и услуг в ценах текущего периода к его стоимости в ценах базисного периода.

Расчет производится ежемесячно на базе статистических данных, полученных в результате наблюдения за изменением цен на товары и услуги в организациях розничной торговли и сферы услуг, на вещевых, смешанных и продовольственных рынках, как в стационарных торговых заведениях, так и при передвижной торговле (палатки, киоски и т.д.), а также на основе данных о структуре фактических потребительских расходов домашних хозяйств за предыдущий год.

Индекс потребительских цен является одним из важнейших показателей, характеризующих инфляционные процессы в экономике.

**Индексы цен на первичном и вторичном рынках жилья** рассчитываются на основе зарегистрированных цен соответственно на вновь построенные квартиры и на квартиры функционирующего жилого фонда, если они являются объектами совершения рыночных сделок.

Наблюдение ведется по выборочному кругу организаций, осуществляющих операции с недвижимостью в территориальных центрах и крупных городах субъектов Российской Федерации. При регистрации цен на квартиры учитываются их количественные и качественные характеристики, а также район их расположения в городе. Средние цены по Российской Федерации рассчитываются исходя из средних цен по территориям. В качестве весов выступают данные о вводе в действие квартир за предыдущий год и о численности городского постоянного населения на начало отчетного года.

**Индекс цен производителей промышленных товаров** рассчитывается на основании регистрации цен на товары-представители 35 базовых организаций. Расчет средних цен и индексов цен производится более чем по 49 товарам-представителям. Цены производителей представляют собой фактически сложившиеся на момент регистрации цены указанных организаций на произведенную продукцию, предназначенную для реализации на внутреннем рынке (без косвенных товарных налогов - налога на добавленную стоимость, акциза и т.п.). Рассчитанные по товарам-представителям индексы цен производителей последовательно агрегируются в индексы цен соответствующих видов, групп, классов, разделов экономической деятельности. В качестве весов используются данные об объеме производства в стоимостном выражении базисного периода.

**Индексы цен на приобретенные промышленными организациями отдельные виды товаров** рассчитываются на основании регистрации цен на товары-представители по установленной номенклатуре. Средняя цена приобретения включает, помимо цены производства, налог на добавленную стоимость, акциз, транспортные, сбытовые, посреднические и другие расходы. Построение индексов цен приобретения осуществляется по сопоставимому кругу видов товаров в отчетном и базисном периоде и предусматривает систему взвешивания на основе данных о количестве приобретенной продукции за предыдущий год.

**Индекс цен производителей сельскохозяйственной продукции** исчисляется на основании регистрации в отобранных для наблюдения сельскохозяйственных организациях цен на основные виды продуктов-представителей, реализуемых заготовительным, перерабатывающим организациям, на рынке, через собственную торговую сеть, населению непосредственно с транспортных средств, на ярмарках, биржах, аукционах, организациям, коммерческим структурам и т.п.

Цены реализации сельскохозяйственной продукции приводятся с учетом надбавок и скидок за качество реализованной продукции, без расходов на транспортировку, экспедирование, погрузку и разгрузку продукции, а также без налога на добавленную стоимость, дотаций.

**Сводный индекс цен на продукцию (затраты, услуги) инвестиционного назначения** отражает общее изменение цен в строительстве объектов различных видов экономической деятельности и рассчитывается как агрегированный показатель из индексов цен на строительную продукцию, индекс цен приобретения машин и оборудования инвестиционного назначения и прочую продукцию (затраты, услуги) инвестиционного назначения, взвешенных по доле этих элементов в общем объеме инвестиций в основной капитал.

Расчет **индекса цен производителей в строительстве (строительно-монтажные работы)** проводится на основе данных формы отчетности о ценах на материалы, детали и конструкции, приобретенные в базовых подрядных организациях на всей территории России, а также на базе технологических моделей, разработанных по видам экономической деятельности с учетом территориальных особенностей строительства.

**Индекс цен на машины и оборудование, используемые в строительстве**, исчисляется по данным об изменении цен производителей этого оборудования, а также транспортных, снабженческо-сбытовых расходов и ставки налога на добавленную стоимость.

**Индекс цен на прочие капитальные работы и затраты** определяется из индексов цен на основные составляющие этих работ (проектно-изыскательские работы, работы по эксплуатационному и глубокому разведочному бурению и другие затраты).

**Индекс тарифов на грузовые перевозки** позволяет определить изменение тарифов на грузовые перевозки за текущий период без учета изменения за этот период структуры перевезенных грузов по разнообразным признакам: виду груза, размеру отправки, скорости доставки, расстоянию перевозки, территории перевозки, типу подвижного состава, степени использования его грузоподъемности и по другим признакам. Сводный индекс тарифов на грузовые перевозки рассчитывается как агрегированный показатель из индексов тарифов на перевозку грузов разными видами транспорта (железнодорожным, автомобильным, трубопроводным, морским, внутренним водным, воздушным). По каждому виду транспорта регистрируются тарифы на услуги-представители. За услугу-представитель принимается перевозка одной тонны массового груза определенным видом транспорта на фиксированное расстояние. Обследование тарифов осуществляется в выборочной совокупности транспортных организаций. В качестве весов используются доходы данного вида транспорта от перевозок грузов за базисный период.

## 24.1.ИНДЕКСЫ ЦЕН В СЕКТОРАХ ЭКОНОМИКИ

(декабрь к декабрю предыдущего года; в процентах)

	2000	2005	2010	2014	2015	2016	2017	2018
Индекс потребительских цен	116,3	111,4	110,7	110,2	113,6	104,8	102,3	103,4
Индекс цен производителей промышленных товаров <sup>1)</sup>	120,8	100,2	106,2	110,3	111,4	102,7 <sup>2)</sup>	115,1 <sup>2)</sup>	104,5 <sup>2)</sup>
Индекс цен производителей сельскохозяйственной продукции	114,2	110,0	126,3	108,4	108,0	109,4	85,4	104,7
Сводный индекс цен на продукцию (затраты, услуги) инвестиционного назначения из него индекс цен производителей на строительную продукцию	129,8	109,2	108,7	107,5	105,9	106,8	110,6	125,0
Индекс тарифов на грузовые перевозки	129,3	110,0	110,3	105,9	102,5	108,5	112,4	127,8
	149,8	131,4	100,0	100,0	104,3	117,3	100,0	103,7

<sup>1)</sup> С 2013 г. – на товары, предназначенные для реализации на внутреннем рынке.<sup>2)</sup> Данные приводятся в соответствии с группировками ОКВЭД 2.

## УРОВЕНЬ И ДИНАМИКА ЦЕН НА ПОТРЕБИТЕЛЬСКОМ РЫНКЕ

24.2.ИНДЕКСЫ ПОТРЕБИТЕЛЬСКИХ ЦЕН (ТАРИФОВ)  
НА ТОВАРЫ И УСЛУГИ

(в процентах)

	Все товары и услуги	из них:		
		продовольственные товары <sup>1)</sup>	непродовольствен- ные товары	услуги
<b>К предыдущему месяцу</b>				
<b>2000</b>				
Январь	100,6	100,2	100,9	102,4
Февраль	101,0	101,1	101,0	100,2
Март	100,5	100,6	100,5	100,1
Апрель	101,3	99,8	101,0	110,0
Май	102,9	103,9	101,1	101,7
Июнь	101,8	102,4	101,3	100,1
Июль	101,0	100,8	101,4	101,4
Август	100,1	98,9	101,4	103,8
Сентябрь	101,5	101,1	102,9	101,1
Октябрь	101,9	100,3	102,2	108,7
Ноябрь	100,8	100,7	101,3	100,1
Декабрь	101,8	102,3	101,6	100,0
<b>2005</b>				
Январь	103,1	103,0	100,8	106,7
Февраль	101,5	102,8	100,4	100,1
Март	101,4	102,3	100,8	100,0
Апрель	101,2	101,4	100,7	101,4
Май	101,0	101,3	100,6	100,7
Июнь	102,3	104,3	100,4	100,2
Июль	98,2	96,0	100,7	100,2
Август	98,8	97,1	100,5	100,5
Сентябрь	100,03	98,4	101,2	102,2
Октябрь	100,9	101,1	100,9	100,7
Ноябрь	101,4	102,4	100,8	100,0
Декабрь	101,3	101,6	101,4	100,4

Цены и тарифы

Продолжение таблицы 24.2

	Все товары и услуги	из них:		
		продовольственные товары <sup>1)</sup>	непродовольствен- ные товары	услуги
<b>2010</b>				
Январь	102,0	102,2	100,0	105,2
Февраль	101,1	102,2	100,1	101,0
Март	100,6	101,2	100,1	100,6
Апрель	100,1	100,1	100,4	99,6
Май	100,5	101,0	100,4	99,9
Июнь	100,5	100,8	100,4	100,2
Июль	99,6	98,3	100,2	100,8
Август	100,9	100,4	100,2	102,9
Сентябрь	101,8	104,7	100,3	99,7
Октябрь	100,6	101,3	100,5	99,9
Ноябрь	100,8	101,5	100,6	100,0
Декабрь	101,7	103,9	100,6	100,1
<b>2014</b>				
Январь	100,7	101,5	100,4	100,1
Февраль	100,5	100,8	100,4	100,0
Март	100,9	102,1	100,3	99,9
Апрель	101,0	101,6	100,5	100,7
Май	101,0	101,9	100,4	100,4
Июнь	100,1	99,4	100,5	100,5
Июль	99,9	98,4	100,5	101,5
Август	99,8	98,6	100,7	100,6
Сентябрь	101,2	102,8	100,7	99,6
Октябрь	100,8	101,9	100,3	100,0
Ноябрь	101,2	102,2	100,5	100,6
Декабрь	102,8	103,9	102,1	102,1
<b>2015</b>				
Январь	103,8	107,4	102,8	100,1
Февраль	102,8	104,0	101,0	103,2
Март	100,8	101,0	100,7	100,6
Апрель	100,7	100,3	101,3	100,5
Май	100,5	100,1	100,7	100,7
Июнь	99,7	98,6	100,2	100,7
Июль	100,6	99,7	100,4	102,2
Август	99,8	98,2	100,7	100,7
Сентябрь	100,7	100,9	100,7	100,5
Октябрь	101,3	102,6	101,2	99,6
Ноябрь	101,3	100,5	102,1	101,5
Декабрь	101,0	101,6	101,1	100,1
<b>2016</b>				
Январь	100,8	101,5	100,5	100,0
Февраль	100,4	100,3	100,7	100,1
Март	100,5	99,9	101,1	100,6
Апрель	100,7	100,3	101,1	100,7
Май	100,2	99,9	100,4	100,6
Июнь	100,2	99,8	100,4	100,3
Июль	100,3	99,6	100,4	101,2
Август	99,5	98,3	100,1	100,4
Сентябрь	100,1	99,8	100,5	99,9
Октябрь	100,7	101,7	100,3	99,7
Ноябрь	101,1	102,2	100,6	100,2
Декабрь	100,4	100,7	100,2	100,2



	Все товары и услуги	из них:		
		продовольственные товары <sup>1)</sup>	непродовольственные товары	услуги
<b>2017</b>				
Январь	100,5	100,8	100,4	100,0
Февраль	100,3	100,1	100,6	100,1
Март	100,4	100,6	100,3	100,1
Апрель	100,2	99,8	100,6	100,1
Май	100,1	99,9	100,1	100,4
Июнь	100,6	101,0	100,1	100,6
Июль	99,3	97,5	100,1	101,1
Август	99,1	97,5	100,0	100,3
Сентябрь	100,7	100,2	100,4	102,0
Октябрь	100,3	100,6	100,3	100,0
Ноябрь	100,0	100,1	100,3	99,6
Декабрь	100,9	101,9	100,1	100,5
<b>2018</b>				
Январь	99,9	99,5	100,3	100,2
Февраль	100,3	100,7	100,0	100,1
Март	100,5	101,2	100,1	99,9
Апрель	100,2	100,3	100,2	100,1
Май	100,2	99,4	101,0	100,2
Июнь	100,2	99,4	100,8	100,4
Июль	99,9	99,1	100,1	100,9
Август	100,0	99,4	100,4	100,6
Сентябрь	99,8	99,2	100,3	100,2
Октябрь	100,3	100,5	100,3	99,9
Ноябрь	100,9	102,0	100,2	100,2
Декабрь	101,2	102,9	100,2	100,1
<b>К декабрю предыдущего года</b>				
<b>2000</b>				
Январь	100,6	100,2	100,9	102,4
Февраль	101,6	101,3	101,9	102,6
Март	102,1	101,9	102,5	102,7
Апрель	103,4	101,6	103,5	112,9
Май	106,4	105,6	104,6	114,8
Июнь	108,3	108,1	105,9	115,0
Июль	109,5	109,0	107,4	116,6
Август	109,6	107,7	108,9	121,0
Сентябрь	111,3	108,9	112,1	122,3
Октябрь	113,4	109,2	114,5	133,0
Ноябрь	114,2	110,0	116,0	133,1
Декабрь	116,3	112,5	117,8	133,1
<b>2005</b>				
Январь	103,1	103,0	100,8	106,7
Февраль	104,6	105,9	101,2	106,8
Март	106,0	108,4	102,0	106,8
Апрель	107,3	110,0	102,7	108,2
Май	108,3	111,4	103,3	109,0
Июнь	110,8	116,2	103,7	109,1
Июль	108,8	111,5	104,4	109,3
Август	107,5	108,3	104,8	109,8
Сентябрь	107,6	106,5	106,1	112,2
Октябрь	108,6	107,7	107,0	113,0
Ноябрь	110,0	110,2	107,9	112,9
Декабрь	111,4	112,0	109,4	113,4

	Все товары и услуги	из них:		
		продовольственные товары <sup>1)</sup>	непродовольствен- ные товары	услуги
<b>2010</b>				
Январь	102,0	102,2	100,0	105,2
Февраль	103,1	104,4	100,1	106,2
Март	103,8	105,7	100,2	106,9
Апрель	103,9	105,7	100,6	106,5
Май	104,4	106,7	101,0	106,4
Июнь	104,9	107,6	101,4	106,7
Июль	104,5	105,8	101,5	107,5
Август	105,4	106,1	101,7	110,6
Сентябрь	107,3	111,2	102,0	110,2
Октябрь	108,0	112,6	102,5	110,1
Ноябрь	108,8	114,2	103,2	110,1
Декабрь	110,7	118,6	103,8	110,2
<b>2014</b>				
Январь	100,7	101,5	100,4	100,1
Февраль	101,2	102,3	100,8	100,1
Март	102,1	104,5	101,1	99,9
Апрель	103,0	106,1	101,6	100,6
Май	104,1	108,1	102,0	101,0
Июнь	104,1	107,5	102,5	101,6
Июль	104,1	105,8	103,0	103,1
Август	103,9	104,3	103,6	103,7
Сентябрь	105,1	107,2	104,3	103,3
Октябрь	106,0	109,2	104,7	103,3
Ноябрь	107,2	111,5	105,2	103,9
Декабрь	110,2	115,9	107,4	106,1
<b>2015</b>				
Январь	103,8	107,4	102,8	100,1
Февраль	106,7	111,7	103,8	103,3
Март	107,6	112,8	104,5	104,0
Апрель	108,3	113,2	105,9	104,5
Май	108,8	113,3	106,6	105,2
Июнь	108,4	111,7	106,8	106,0
Июль	109,1	111,3	107,2	108,3
Август	108,8	109,3	108,0	109,2
Сентябрь	109,6	110,2	108,8	109,8
Октябрь	111,0	113,0	110,1	109,4
Ноябрь	112,5	113,6	112,4	111,0
Декабрь	113,6	115,4	113,6	111,1
<b>2016</b>				
Январь	100,8	101,5	100,5	100,0
Февраль	101,2	101,8	101,2	100,2
Март	101,7	101,7	102,3	100,7
Апрель	102,4	102,0	103,4	101,5
Май	102,6	101,9	103,8	102,1
Июнь	102,8	101,7	104,2	102,4
Июль	103,0	101,3	104,6	103,6
Август	102,5	99,6	104,7	104,0
Сентябрь	102,6	99,4	105,2	104,0
Октябрь	103,3	101,0	105,5	103,7
Ноябрь	104,4	103,3	106,1	103,9
Декабрь	104,8	104,0	106,3	104,1

	Все товары и услуги	из них:		
		продовольственные товары <sup>1)</sup>	непродовольственные товары	услуги
<b>2017</b>				
Январь	100,5	100,8	100,4	100,0
Февраль	100,7	100,9	101,0	100,1
Март	101,1	101,5	101,3	100,2
Апрель	101,3	101,3	101,9	100,3
Май	101,4	101,1	102,1	100,7
Июнь	101,9	102,1	102,2	101,3
Июль	101,2	99,6	102,2	102,4
Август	100,3	97,0	102,2	102,7
Сентябрь	101,0	97,2	102,6	104,8
Октябрь	101,4	97,8	102,9	104,7
Ноябрь	101,4	97,9	103,2	104,3
Декабрь	102,3	99,7	103,3	104,8
<b>2018</b>				
Январь	99,9	99,5	100,3	100,2
Февраль	100,2	100,2	100,2	100,3
Март	100,7	101,3	100,3	100,2
Апрель	100,9	101,7	100,5	100,3
Май	101,1	101,1	101,5	100,5
Июнь	101,2	100,5	102,3	100,9
Июль	101,1	99,6	102,4	101,8
Август	101,2	99,0	102,8	102,3
Сентябрь	101,1	98,2	103,1	102,5
Октябрь	101,3	98,7	103,5	102,4
Ноябрь	102,2	100,7	103,6	102,6
Декабрь	103,4	103,5	103,8	102,7

<sup>1)</sup> Включены алкогольные напитки.

### 24.3.ИНДЕКСЫ ПОТРЕБИТЕЛЬСКИХ ЦЕН НА ОТДЕЛЬНЫЕ ГРУППЫ ПРОДОВОЛЬСТВЕННЫХ ТОВАРОВ

(декабрь к декабрю предыдущего года; в процентах)

	2000	2005	2010	2014	2015	2016	2017	2018
<b>Продовольственные товары</b>	<b>112,5</b>	<b>112,0</b>	<b>118,6</b>	<b>115,9</b>	<b>115,4</b>	<b>104,0</b>	<b>99,7</b>	<b>103,5</b>
Мясо и птица	108,4	130,2	103,2	111,5	112,5	101,4	98,9	105,5
Колбасные изделия и продукты из мяса и птицы <sup>1)</sup>	116,6	111,1	105,3	115,2	115,0	101,8	100,4	107,8
Мясные консервы	98,9	126,9	103,0	108,3	116,6	98,6	101,9	104,2
Рыбопродукты	119,8	111,3	102,2	117,7	120,4	110,7	102,1	105,9
Масло сливочное	103,9	108,0	130,8	110,6	109,3	131,0	105,8	109,0
Масло подсолнечное	90,0	100,7	142,1	115,1	138,9	97,1	84,6	111,3
Молоко и молочная продукция	116,3	112,7	120,4	116,6	112,2	114,4	102,3	103,3
Сыр	115,1	109,1	120,8	116,0	107,6	109,3	104,8	97,5
Яйца	111,6	89,7	106,4	102,5	111,0	98,7	81,3	131,8
Сахар-песок	165,1	101,7	119,3	150,0	111,2	90,3	76,2	131,4
Кондитерские изделия	112,5	107,1	103,4	114,5	124,8	102,6	98,1	101,8
Хлеб и хлебобулочные изделия	131,6	103,3	98,7	104,6	112,7	102,6	100,2	103,7
Крупа и бобовые	79,7	101,0	142,3	133,5	113,8	108,9	82,3	101,9
Изделия макаронные	105,9	101,6	103,7	117,3	113,0	106,1	98,7	107,4
Напитки алкогольные	122,1	106,2	110,7	111,6	111,2	103,3	99,5	102,7

<sup>1)</sup> До 2010г. - изделия колбасные и копчености.

## 24.4.ИНДЕКСЫ ПОТРЕБИТЕЛЬСКИХ ЦЕН НА ОТДЕЛЬНЫЕ ГРУППЫ НЕПРОДОВОЛЬСТВЕННЫХ ТОВАРОВ

(декабрь к декабрю предыдущего года; в процентах)

	2000	2005	2010	2014	2015	2016	2017	2018
<b>Непродовольственные товары</b>	<b>117,8</b>	<b>109,4</b>	<b>103,8</b>	<b>107,4</b>	<b>113,6</b>	<b>106,3</b>	<b>103,3</b>	<b>103,8</b>
Ткани хлопчатобумажные	102,5	104,5	104,6	105,2	137,0	101,3	101,3	100,0
Ткани шерстяные	107,1	105,1	100,7	111,3	115,7	101,6	101,0	100,0
Ткани шелковые	110,0	102,4	100,7	109,9	111,0	102,0	100,5	101,4
Одежда	124,9	115,0	106,1	104,9	114,8	106,4	105,4	101,2
Верхний трикотаж	119,2	108,1	105,4	104,0	111,9	104,3	103,9	100,9
Бельевой трикотаж	116,8	109,4	105,4	106,4	117,3	106,2	102,7	103,1
Изделия чулочно-носочные	108,2	114,2	103,7	103,8	112,2	105,4	100,0	100,3
Обувь кожаная, текстильная и комбинированная	137,0	114,4	106,3	103,8	116,8	108,3	106,7	102,0
Моющие и чистящие средства	92,3	111,3	101,4	104,0	133,4	104,6	96,2	102,1
Товары парфюмерно-косметические	108,8	109,4	106,3	105,4	120,4	112,2	103,7	103,8
Галантерея	134,9	107,2	105,5	105,8	116,4	110,1	106,5	102,3
Изделия табачные	99,8	105,3	113,1	123,3	127,1	114,5	105,7	109,0
Телерадиотовары	106,6	94,0	93,4	119,7	102,8	96,7	103,9	99,0
Электротовары и другие бытовые приборы	109,5	101,6	98,6	117,0	120,8	101,0	96,7	104,4
Строительные материалы	138,2	115,3	106,5	105,4	109,1	108,1	105,6	101,2
Мебель	107,1	110,6	103,4	104,7	108,6	101,8	99,2	101,8
Часы	114,3	105,6	105,9	102,1	111,4	104,4	100,4	100,0
Изделия ювелирные	124,7	109,3	107,2	106,6	119,3	108,6	100,0	100,8
Бензин автомобильный	119,6	108,1	103,0	113,0	101,6	103,7	106,9	112,5

## 24.5.ИНДЕКСЫ ПОТРЕБИТЕЛЬСКИХ ЦЕН (ТАРИФОВ) НА ОТДЕЛЬНЫЕ ГРУППЫ УСЛУГ

(декабрь к декабрю предыдущего года; в процентах)

	2000	2005	2010	2014	2015	2016	2017	2018
<b>Услуги</b>	<b>133,1</b>	<b>113,4</b>	<b>110,2</b>	<b>106,1</b>	<b>111,1</b>	<b>104,1</b>	<b>104,8</b>	<b>102,7</b>
Бытовые услуги	119,2	115,1	106,4	106,2	108,6	103,0	115,4	100,9
Услуги пассажирского транспорта	108,0	103,7	119,4	106,6	114,2	100,6	100,0	100,0
Услуги связи	131,5	114,1	98,5	100,1	102,3	108,2	105,1	105,2
Жилищно-коммунальные жилищные	165,3	119,0	116,8	103,3	113,4	103,0	102,5	101,7
коммунальные	156,0	127,7	108,1	101,5	132,0	100,3	103,1	100,0
Услуги дошкольного воспитания	168,6	115,8	120,7	103,9	107,9	103,8	102,4	102,2
Услуги организаций культуры	131,8	100,0	100,0	100,0	124,1	114,9	100,0	104,8
Санаторно-оздоровительные услуги	135,0	144,8	103,8	110,0	108,6	100,0	100,0	100,8
Медицинские услуги	114,3	100,0	105,3	104,8	104,6	109,0	105,4	102,5
Услуги физической культуры и спорта	116,5	121,6	104,0	105,3	115,3	102,6	105,7	104,4
Услуги правового характера	100,0	112,3	101,7	102,4	106,3	101,9	100,0	105,6
	100,0	100,0	100,0	100,0	142,9	100,0	100,0	100,0

## 24.6.СРЕДНИЕ ПОТРЕБИТЕЛЬСКИЕ ЦЕНЫ НА ОТДЕЛЬНЫЕ ВИДЫ ПРОДОВОЛЬСТВЕННЫХ ТОВАРОВ

(на конец года; рублей за килограмм)

	2000	2005	2010	2014	2015	2016	2017	2018
Говядина (кроме бескостного мяса)	43,68	115,19	182,86	258,58	305,52	303,48	307,87	307,46
Свинина (кроме бескостного мяса)	47,80	130,38	213,46	275,96	275,53	267,79	262,37	276,48
Куры охлажденные и мороженые	53,64	77,20	115,44	132,87	140,79	142,76	134,80	153,79
Колбаса вареная <sup>1)</sup> , Консервы мясные <sup>2)</sup> , за условную банку весом 350 г	48,27	96,97	148,62	267,48	297,61	286,65	288,33	338,57
Рыба мороженая неразделанная	16,09	27,21	57,58	67,98	81,14	82,28	84,0	96,03
Рыба соленая, маринованная, копченая	31,95	49,37	71,32	120,28	149,26	160,58	187,92	172,18
Консервы рыбные натуральные и с добавлением масла, за условную банку весом 350 г	54,86	103,85	195,22	217,24	253,32	311,11	290,95	317,66
Масло сливочное	21,25	35,70	64,72	86,92	105,94	129,19	115,00	129,83
Масло подсолнечное	63,63	86,75	221,96	319,66	347,58	455,98	475,80	490,76
Молоко цельное пастеризованное, за литр	18,50	34,19	77,44	79,25	110,09	108,60	91,00	104,26
Сыры сычужные твердые и мягкие	8,50	18,23	28,66	40,60	43,96	50,67	52,03	53,23
Яйца куриные, за десяток	69,31	144,91	247,53	372,27	369,45	430,43	459,50	466,63
Сахар-песок	16,42	23,27	34,34	59,62	66,21	65,15	52,94	68,51
Чай черный, байховый	14,56	18,76	37,18	44,47	49,46	45,26	34,49	43,19
Мука пшеничная	147,92	219,35	420,39	641,52	790,85	863,52	848,95	856,67
Хлеб и булочные изделия из пшеничной муки 1 и 2 сорта	7,61	10,36	18,65	29,90	33,43	34,20	32,71	33,29
Рис шлифованный	7,50	10,00	18,86	29,62	31,22	32,43	32,53	34,12
Изделия макаронные из пшеничной муки высшего сорта	12,43	21,52	37,61	53,33	61,95	59,24	54,41	64,46
Картофель	18,14	24,31	48,32	62,44	70,91	74,97	72,02	76,03
Капуста белокочанная свежая	5,59	9,69	30,47	24,30	17,98	19,57	22,24	25,70
Лук репчатый	4,95	9,28	33,02	29,40	23,01	18,13	15,61	30,04
Яблоки	4,00	10,92	28,48	23,09	21,44	20,01	18,77	24,26
Водка крепостью 40% об. спирта и выше <sup>3)</sup> , за литр	13,86	24,68	54,85	64,19	73,64	65,68	68,74	69,14
Коньяк ординарный отечественный, за литр	70,49	103,78	241,41	658,57	638,61	634,74	634,03	602,96
Вино игристое отечественное, за литр	188,33	553,85	924,33	1191,97	1324,45	1357,79	1187,09	1167,39
Пиво отечественное, за литр	76,00	110,30	180,01	276,97	317,33	341,24	376,89	376,47
	16,43	25,31	58,19	86,16	95,46	99,77	105,30	118,33

<sup>1)</sup> До 2014г. – колбаса вареная первого сорта.<sup>2)</sup> До 2014 года – говядина, свинина тушеная консервированная.<sup>3)</sup> До 2014г. – водка крепостью 40% об. спирта и выше, обыкновенного качества.

## 24.7. ОТНОШЕНИЕ ПОТРЕБИТЕЛЬСКИХ ЦЕН НА ОСНОВНЫЕ ВИДЫ ПРОДОВОЛЬСТВЕННЫХ ТОВАРОВ К ЦЕНЕ НА ГОВЯДИНУ<sup>1)</sup>

(на конец года; в процентах)

	2000	2005	2010	2014	2015	2016	2017	2018
<b>Говядина (кроме бескостного мяса)</b>	<b>100</b>	<b>100</b>	<b>100</b>	<b>100</b>	<b>100</b>	<b>100</b>	<b>100</b>	<b>100</b>
Рыба мороженая неразделанная	73	43	39	47	49	53	61	56
Масло сливочное	146	75	121	124	114	150	155	160
Масло подсолнечное	42	30	42	31	36	36	30	34
Молоко цельное пастеризованное	19	16	16	16	14	17	17	17
Яйца куриные	38	20	19	23	22	21	17	22
Сахар-песок	33	16	20	17	16	15	11	14
Чай черный, байховый	339	190	230	248	259	285	276	279
Мука пшеничная	17	9	10	12	11	11	11	11
Хлеб и булочные изделия из пшеничной муки высшего сорта	26	14	13	16	16	16	16	11
Рис шлифованный	28	19	21	21	20	20	18	21
Изделия макаронные из пшеничной муки высшего сорта	42	21	26	24	23	25	24	25
Картофель	13	8	17	9	6	6	7	8
Капуста белокочанная свежая	11	8	18	11	8	6	5	10
Лук репчатый	9	9	16	9	7	7	6	8
Яблоки	32	21	30	25	24	22	22	22
Водка крепостью 40% об. спирта и выше <sup>2)</sup>	161	90	132	255	209	209	206	196

<sup>1)</sup> Цены за килограмм, литр, десяток.<sup>2)</sup> До 2014г. – водка крепостью 40% об. спирта и выше, обыкновенного качества.

## 24.8. СРЕДНИЕ ПОТРЕБИТЕЛЬСКИЕ ЦЕНЫ НА ОТДЕЛЬНЫЕ НЕПРОДОВОЛЬСТВЕННЫЕ ТОВАРЫ

(на конец года; рублей за штуку)

	2000	2005	2010	2014	2015	2016	2017	2018
Пальто женское демисезонное	3356	4484	6890	9037	10968	1489,75	1993,17	2051,26
Костюм-двойка мужской из шерстяных или полушерстяных тканей	1492	2484	5347	6918	7649	8531,40	8844,54	9944,81
Сорочка верхняя мужская из хлопчатобумажных или смесовых тканей	242	327	666	919	1164	1189,18	1219,56	1323,97
Юбка женская из полушерстяных или смесовых тканей	420	969	1655	2070	2648	2781,19	2915,49	2850,01
Джемпер женский	362	545	1040	1536	1728	1683,59	1827,89	1845,24
Носки мужские из хлопчатобумажной или смесовой пряжи, за пару	20	27	58	78	92	92,54	96,60	110,29
Колготки женские (свыше 20 DEN)	52	60	149	161	172	180,76	187,12	168,40
Полуботинки, туфли мужские с верхом из натуральной кожи, за пару	896	1643	2565	2803	3392	3486,61	3761,05	3885,72
Сапоги женские зимние с верхом из натуральной кожи, за пару	1436	3030	4223	5190	6107	6410,19	6678,35	6805,52
Телевизор цветного изображения	5816	6217	8383	16615	19034	8520,64	9232,64	9822,69

## 24.9.СРЕДНИЕ ПОТРЕБИТЕЛЬСКИЕ ЦЕНЫ (ТАРИФЫ) НА ОТДЕЛЬНЫЕ ВИДЫ УСЛУГ

(на конец года; рублей за один вид услуг)

	2000	2005	2010	2014	2015	2016	2017	2018
Проезд в городском муниципальном автобусе, за поездку	2,00	3,00	8,00	10,00	13,00	13,00	13,00	13
Абонентская плата за неограниченный объем местных телефонных соединений, за месяц	40,00	150,00	313,00	354,00	366,00	380,00	390,00	404
Плата за жилье в домах государственного и муниципального жилищных фондов, за м <sup>2</sup> общей площади	0,76	4,69	10,19	13,37	13,38	13,39	14,34	15,20
Водоснабжение холодное и водоотведение <sup>1)</sup> , за месяц с человека	6,96	51,75	123,05	-	-	-	-	-
Водоснабжение холодное и водоотведение, м <sup>3</sup>	-	-	13,16	20,34	22,84	23,81	24,35	24,46
Отопление, за м <sup>2</sup> общей площади	0,70	4,02	10,06	-	-	-	-	-
Отопление, Гкал	-	-	-	1453,31	1569,58	1668,46	1710,13	1739,00
Газ сетевой, за месяц с человека	8,78	12,81	36,63	57,40	60,84	61,83	63,34	65,34
Электроэнергия в квартирах без электроплит, за 100 кВт/час	47,00	128,00	240,00	339,00	363,00	377,00	386,00	395,00
Посещение детского ясли-сада, за день	6,05	5,00	27,25	33,95	56,85	65,30	65,30	69,13

<sup>1)</sup> До 2008г. - водоснабжение и канализация.

## УРОВЕНЬ И ДИНАМИКА ЦЕН НА РЫНКЕ ЖИЛЬЯ

24.10.ИНДЕКСЫ ЦЕН И СРЕДНИЕ ЦЕНЫ  
НА ПЕРВИЧНОМ И ВТОРИЧНОМ РЫНКАХ ЖИЛЬЯ

(на конец года)

	2005	2010	2011	2014	2015	2016	2017	2018
	<b>Первичный рынок жилья</b>							
Индекс цен, в процентах к концу предыдущего года	...	97,8	101,0	104,9	100,3	97,9	106,2	104,1
Средние цены, рублей за один квадратный метр общей площади	...	28245	28630	36088	36216	36213	35669	35870
	<b>Вторичный рынок жилья</b>							
Индекс цен, в процентах к концу предыдущего года	121,0	100,3	103,1	104,8	100,1	99,4	103,6	-
Средние цены, рублей за один квадратный метр общей площади	10592	27921	29518	38520	40435	41159	39903	-

## УРОВЕНЬ И ДИНАМИКА ЦЕН ПРОИЗВОДИТЕЛЕЙ

24.11.ИНДЕКСЫ ЦЕН ПРОИЗВОДИТЕЛЕЙ  
ПО ВИДАМ ЭКОНОМИЧЕСКОЙ ДЕЯТЕЛЬНОСТИ<sup>1)</sup>

(декабрь к декабрю предыдущего года; в процентах)

	2017	2018
<b>Производство промышленных товаров</b>	<b>115,1</b>	<b>104,5</b>
<b>Добыча полезных ископаемых</b>	<b>108,4</b>	<b>104,8</b>
<b>Обрабатывающие производства</b>	<b>124,3</b>	<b>104,7</b>
из них:		
производство пищевых продуктов	105,1	105,1
производство напитков	101,6	102,1
производство молочной продукции	106,1	104,5
производство текстильных изделий	109,6	100,0
производство химических веществ и химических продуктов	196,0	150,8
производство резиновых и пластмассовых изделий	101,5	102,0
производство прочей неметаллической минеральной продукции	105,3	104,7
производство металлургическое	170,2	99,7
производство электрического оборудования	106,7	106,5
производство мебели	100,0	100,0
<b>Обеспечение электрической энергией, газом и паром; кондиционирование воздуха</b>	<b>104,3</b>	<b>103,7</b>
из них:		
производство, передача и распределение электроэнергии	104,3	105,0
производство, передача и распределение пара и горячей воды, кондиционирование воздуха	104,3	101,7

<sup>1)</sup> С 2013 г. – на товары, предназначенные для реализации на внутреннем рынке.



## 24.12.ИНДЕКСЫ ЦЕН ПРОИЗВОДИТЕЛЕЙ СЕЛЬСКОХОЗЯЙСТВЕННОЙ ПРОДУКЦИИ

(декабрь к декабрю предыдущего года; в процентах)

	2000	2005	2010	2014	2015	2016	2017	2018
Сельское хозяйство	114,2	110,0	126,3	108,4	108,0	109,3	85,4	104,7
Растениеводство	124,2	103,4	139,0	113,2	106,5	110,7	83,0	105,0
Зерновые и зернобобовые культуры <sup>1)</sup>	130,1	103,9	126,6	110,3	109,1	109,6	83,1	117,5
Пшеница	128,0	101,0	109,8	120,4	102,7	94,4	96,9	107,2
Кукуруза	111,7	103,6	150,1	104,7	111,0	112,5	80,6	125,1
Ячмень	165,0	119,0	105,8	98,7	110,1	117,8	100,4	101,4
Зернобобовые	103,0	-	101,9	-	-	-	-	-
Овес	105,7	-	114,0	106,9	112,8	101,4	108,3	102,2
Подсолнечник	130,0	107,4	123,6	128,6	100,0	136,0	66,7	100,0
Картофель	88,1	97,5	183,9	148,3	54,4	89,9	130,9	83,3
Овощи	102,7	100,0	100,0	-	-	-	-	116,7
Косточковые плоды	103,7	100,0	66,7	130,1	110,6	75,6	122,5	93,7
Животноводство	102,3	117,7	111,4	104,8	110,7	104,4	103,9	102,3
Скот и птица (в живом весе)	95,6	123,6	109,4	105,2	114,3	104,6	-	102,0
крупный рогатый скот живой	83,6	134,7	96,1	107,3	110,5	100,4	106,5	102,4
овцы и козы живые	117,7	162,5	-	115,0	100,0	96,9	124,1	100,0
свиньи живые	83,9	166,3	-	-	-	-	-	-
птица сельскохозяйственной живая	103,9	107,0	113,7	104,6	119,6	106,9	100,0	101,6
Молоко сырое крупного рогатого скота	110,0	106,5	113,8	110,7	99,1	100,0	100,0	102,9
Яйца куриные	117,7	100,0	118,2	90,0	115,6	96,2	80,0	105,0

<sup>1)</sup> До 2009г. – зерновые культуры.

## 24.13.ИНДЕКСЫ ЦЕН НА ПРОДУКЦИЮ (ЗАТРАТЫ, УСЛУГИ) ИНВЕСТИЦИОННОГО НАЗНАЧЕНИЯ

(декабрь к декабрю предыдущего года; в процентах)

	2000	2005	2010	2014	2015	2016	2017	2018
Сводный индекс цен на продукцию (затраты, услуги) инвестиционного назначения	129,8	109,2	108,7	107,5	105,9	106,8	110,6	125,0
из него:								
индекс цен производителей на строительную продукцию	129,3	110,0	110,3	105,9	102,5	108,5	112,4	127,8
индекс цен приобретения машин и оборудования инвестиционного назначения	132,2	105,6	103,4	115,4	120,1	97,8	101,1	108,9

## 24.14.ИНДЕКСЫ ТАРИФОВ НА ГРУЗОВЫЕ ПЕРЕВОЗКИ АВТОМОБИЛЬНЫМ ТРАНСПОРТОМ

(декабрь к декабрю предыдущего года; в процентах)

	2000	2005	2010	2014	2015	2016	2017	2018
Автомобильный транспорт	149,8	131,4	100,0	100,0	104,3	117,3	100,0	103,7

## 25.ВНЕШНЕЭКОНОМИЧЕСКАЯ ДЕЯТЕЛЬНОСТЬ

Раздел включает статистические данные по внешней торговле республики со странами дальнего зарубежья и странами СНГ.

**Внешняя торговля** – торговля между странами, состоящая из вывоза (экспорта) и ввоза (импорта) товаров.

**Экспорт товаров** – вывоз из страны товаров отечественного производства, а также реэкспорт товаров. К товарам отечественного производства относятся также товары иностранного происхождения, ввезенные в страну и подвергшиеся существенной переработке, изменяющей основные качественные или технические характеристики товаров. К реэкспортным товарам относятся товары, ввезенные в страну, а затем вывезенные за границу без переработки. Учет экспорта товаров производится по ценам FOB или франко-граница страны-экспортера.

**Импорт товаров** - ввоз товаров в страну. В импорт включаются ввезенные товары, предназначенные для потребления в экономике страны, товары, ввозимые на территорию государства в соответствии с режимом реэкспорта, и товары, закупаемые для отечественных организаций за границей, для потребления на месте. Учет импорта товаров производится по ценам СИФ или франко-граница страны-импортера, т.е. в цену товара включаются расходы по страхованию и транспортировке товара до границы страны-импортера.

**Внешнеторговый оборот** - сумма экспорта и импорта.

**Сальдо торгового баланса** - разница между экспортом и импортом. Положительное сальдо - экспорт превышает импорт, отрицательное сальдо (ставится знак "минус") - импорт превышает экспорт.

25.1.ВНЕШНЯЯ ТОРГОВЛЯ РСО-АЛАНИЯ<sup>1)</sup>

(по методологии платежного баланса)

	2000	2005	2010	2014	2015	2016	2017 <sup>1)</sup>	2018 <sup>1)</sup>
	<b>Миллионов долларов США</b>							
<b>Внешнеэкономический оборот</b>	<b>143,1</b>	<b>119,2</b>	<b>142,7</b>	<b>96,8</b>	<b>88,3</b>	<b>104,1</b>	<b>92,7</b>	<b>143,7</b>
Экспорт	67,0	63,7	71,6	48,1	48,3	58,9	59,9	95,2
Импорт	76,1	55,5	71,1	48,7	40,0	45,2	32,8	48,5
Сальдо торгового баланса	-9,1	8,2	0,5	-0,6	8,3	13,7	27,1	46,7
в том числе:								
со странами дальнего зарубежья	123,7	55,6	115,8	77,6	75,0	87,2	70,4	90,5
экспорт	64,7	28,9	52,0	40,4	40,5	44,9	42,1	46,4
импорт	59,0	26,7	63,8	37,2	34,5	42,3	28,3	44,1
сальдо торгового баланса	5,7	2,2	-11,8	3,2	6,0	2,6	13,8	2,3
со странами СНГ	19,4	63,6	26,9	19,2	13,3	16,9	22,3	53,2
экспорт	2,3	34,8	19,6	7,7	7,8	14,0	17,8	48,8
импорт	17,1	28,8	7,3	11,5	5,5	2,9	4,5	4,4
сальдо торгового баланса	-14,8	6,0	12,3	-3,8	2,3	11,1	13,3	44,4
	<b>В процентах к предыдущему году</b>							
<b>Внешнеэкономический оборот</b>	...	<b>147,6</b>	<b>113,5</b>	<b>86,9</b>	<b>91,2</b>	<b>118,0</b>	<b>89,0</b>	<b>155,0</b>
Экспорт	...	1,6р.	82,1	105,7	100,4	121,9	101,7	148,3
Импорт	...	133,2	184,7	73,9	82,1	113,2	72,6	143,6
из него:								
со странами дальнего зарубежья	...	112,6	102,6	90,0	96,6	116,4	80,7	128,6
экспорт	...	127,2	64,4	103,8	100,2	111,0	93,8	110,2
импорт	...	100,2	198,8	78,6	92,7	122,6	66,9	155,6
со странами СНГ	...	2,0р.	2,1р.	76,2	69,3	126,3	131,9	2,4р.
экспорт	...	2,1р.	3,1р.	116,6	101,3	178,2	127,1	2,2р.
импорт	...	1,9р.	114,1	61,8	47,8	52,7	155,2	80,6

<sup>1)</sup> Оперативные данные.

## 25.2. ТОВАРНАЯ СТРУКТУРА ЭКСПОРТА И ИМПОРТА

(в процентах)

Экспорт

2017

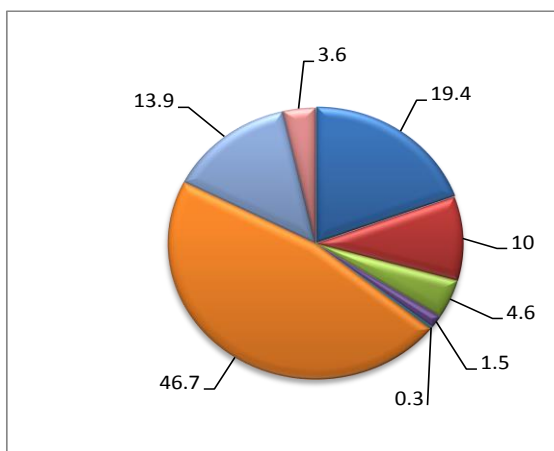

2018

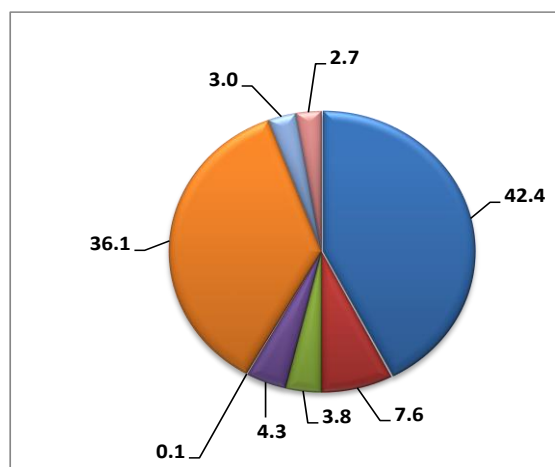

Импорт

2017

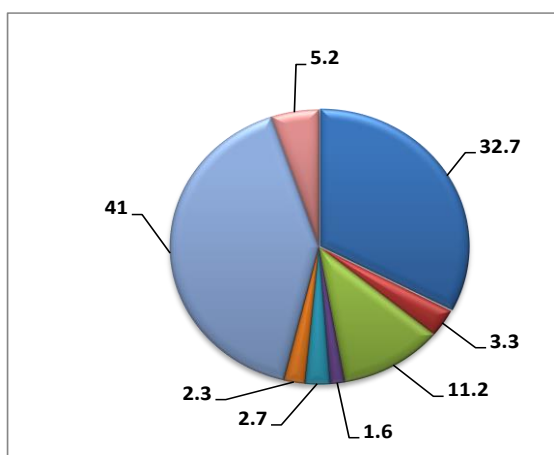

2018

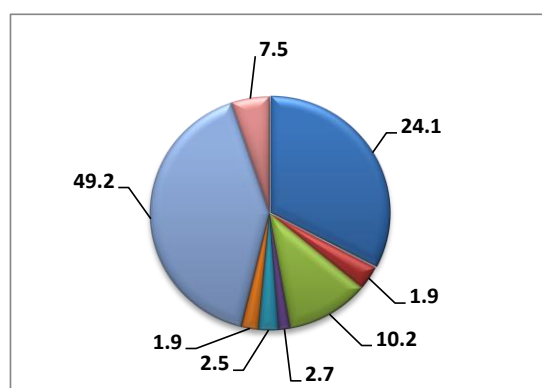

- Продовольственные товары и сельскохозяйственное сырье (кроме текстильного)
- Минеральные продукты
- Продукция химической промышленности, каучук
- Древесина и целлюлозно-бумажные изделия
- Текстиль, текстильные изделия и обувь
- Металлы, драгоценные камни и изделия из них
- Машины, оборудование и транспортные средства

### 25.3.ВНЕШНЯЯ ТОРГОВЛЯ РСО-АЛАНИЯ СО СТРАНАМИ ДАЛЬНЕГО ЗАРУБЕЖЬЯ

(в фактически действовавших ценах; тыс. долларов США)

	2005	2010	2014	2015	2016	2017 <sup>2)</sup>	2018 <sup>2)</sup>
	<b>Экспорт</b>						
<b>Всего</b>	<b>28962</b>	<b>52051</b>	<b>40441</b>	<b>40505</b>	<b>44974</b>	<b>42115,4</b>	<b>46436,4</b>
в том числе по странам:							
Австрия	-	707,8	2,4	-	-	-	4,1
Афганистан	-	420,0	-	-	-	-	-
Бельгия	-	841,7	128,0	-	80,9	-	-
Болгария	4,4	20,4	-	-	486,3	-	-
Бразилия	32,4	-	-	-	-	-	-
Венгрия	76,6	-	-	-	11,9	-	-
Германия	1337,1	96,1	40,7	24,6	27,1	114,8	58,6
Греция	6,5	2,4	24,8	-	3496,3	16129,8	13507,4
Грузия <sup>1)</sup>	-	1878,5	6209,6	16259,6	20916,1	7404,7	20258,1
Израиль	9,0	-	1,9	-	44,5	-	-
Иран	8,4	170,2	818,9	-	43,7	73,7	388,9
Испания	-	-	115,2	66,9	-	53,3	-
Италия	-	-	-	-	674,8	3,8	-
Кипр	86,8	-	-	-	-	-	-
Китай	22,4	111,9	534,1	557,9	268,4	-	56,6
Монголия	-	-	-	24,9	-	-	20,6
Нидерланды	3171,7	161,4	-	1041,5	3698,6	-	-
Объединенные Арабские Эмираты	-	40,4	11,5	7,1	-	2,7	0,6
Польша	23,5	-	1,9	194,5	382,7	-	-
Сербия	-	373,2	-	-	-	-	-
Соединенное Королевство (Великобритания)	-	5,6	424,2	86,3	318,0	133,5	173,4
США	254,2	362,4	754,2	341,5	81,7	-	-
Турция	23564,8	36759,5	20892,4	13777,7	245,8	191,5	298,0
Франция	-	-	7,1	10,3	27,7	27,4	13,8
Чешская Республика	-	34,5	-	-	9,9	2,0	1,8
Швеция	9,0	-	0,8	-	-	-	1,4
Япония	-	-	-	-	-	-	-
Абхазия	-	1129,0	46,0	441,7	264,1	852,7	836,4
Южная Осетия	-	8904,7	10230,4	7534,8	11545,9	16854,0	10131,3
Другие страны	355,2	31,3	196,9	135,7	2348,7	271,5	685,4
	<b>Импорт</b>						
<b>Всего</b>	<b>26678</b>	<b>63803</b>	<b>37190</b>	<b>34535</b>	<b>42368</b>	<b>28279,1</b>	<b>44105,1</b>
в том числе по странам:							
Австралия	-	-	-	46,2	-	0,8	-
Австрия	1125,3	2,6	0,1	-	0,7	6,5	0,7
Аргентина	80,3	-	45,9	558,4	0,2	263,1	0,1
Бельгия	77,0	2,4	121,5	1,5	1272,1	4,2	207,7
Болгария	-	-	-	0,2	6,7	5,4	2,7
Бразилия	-	-	-	0,6	-	15,6	0,1
Венгрия	-	117,1	-	2,1	215,3	17,3	2795,8
Вьетнам	-	-	4,1	-	-	1,7	-
Германия	3265,2	2005,7	2380,1	1994,3	5403,5	5861,3	8192,5
Греция	2,9	170,8	14,6	1,1	45,4	1,3	1,1
Грузия <sup>1)</sup>	-	1029,6	8559,8	8791,6	8189,3	7825,1	8683,3

Продолжение таблицы 25.3

	2005	2010	2014	2015	2016	2017 <sup>2)</sup>	2018 <sup>2)</sup>
Дания	37,1	297,4	347,8	1269,1	856,9	754,9	1163,6
Египет	-	2998,6	-	-	-	-	-
Израиль	-	8527,5	1,9	-	-	-	-
Индия	4,8	25,1	98,3	37,5	-	88,6	22,4
Ирландия	100,6	27,2	141,7	58,9	72,7	112,2	112,3
Иран	-	22,4	19,1	-	308,7	2,5	152,1
Испания	3582,0	42,1	118,9	238,2	171,3	107,8	172,2
Италия	510,3	25838,6	7468,3	2992,6	3385,2	2089,1	5494,3
Канада	20,4	0,6	9,7	1,7	4,0	6,1	2,6
Китай	485,9	4431,5	5523,3	6655,3	4678,3	5039,9	8075,0
Корейская Народно- Демократическая Республика	-	2,6	310,1	117,5	-	-	-
Куба	-	0,9	1,5	0,1	0,5	-	0,4
Литва	-	435,3	257,5	915,7	155,5	0,6	-
Мексика	109,5	249,8	19,6	4,4	12,3	-	-
Нидерланды	121,3	14,9	1574,8	3,6	0,7	900,6	1,7
Объединенные Арабские Эмираты	7,6	-	-	-	1,0	-	-
Пакистан	-	92,3	-	-	-	-	-
Польша	281,6	1966,5	154,6	18,2	140,6	28,1	39,1
Португалия	0,7	-	-	-	0,2	-	0,3
Республика Корея	2326,8	343,9	-	-	21,5	342,8	315,7
Румыния	333,4	156,2	98,8	11,2	5,8	3,2	6,6
Сингапур	-	33,5	-	0,7	-	-	-
Словакия	25,9	-	-	-	-	46,9	-
Соединенное Королевство (Великобритания)	1711,5	60,5	199,8	98,4	76,0	122,6	1160,5
США	867,0	4035,7	4362,2	5008,8	13668,1	417,2	1866,5
Таиланд	5,5	0,7	-	-	-	127,0	378,8
Тайвань (Китай)	10,2	38,9	4,8	0,8	-	7,8	18,2
Турция	2127,8	6996,2	2434,0	515,9	312	646,5	1083,2
Финляндия	8,9	192,5	34,3	138,9	273,6	24,7	72,5
Франция	8760,1	1737,3	728,6	560,1	813,3	910,7	857,1
Чешская Республика	24,8	768,8	981,5	2816,1	723,6	10,8	34,5
Швейцария	14,9	13,5	38,5	988,1	45,0	49,2	1010,9
Швеция	98,0	9,7	5,5	3,6	2,4	4,8	131,6
Япония	69,0	36,2	44,8	52,2	42,2	46,7	2,1
Южная Осетия	-	1037,8	883,0	562,2	169,5	103,3	24,9
Другие страны	481,7	40,1	201,0	69,8	1293,4	2282,2	2021,4

<sup>1)</sup> До сентября 2009г. Грузия входила в состав СНГ.

<sup>2)</sup> Оперативные данные.

В 2018 году в общем объеме экспорта РСО-Алания на долю Южной Осетии приходилось 21,8%, Греции – 29,1%, Грузии – 43,6%, Абхазии – 1,8%.

В импорте преобладали поставки из Грузии – 19,7%, Германии – 18,6%, Китая – 18,3%, Италии – 12,5%, Венгрии – 6,3%.

## 25.4.ВНЕШНЯЯ ТОРГОВЛЯ РСО-АЛАНИЯ СО СТРАНАМИ СНГ

(в фактически действовавших ценах; тыс. долларов США)

	2005	2010	2014	2015	2016	2017 <sup>2)</sup>	2018 <sup>2)</sup>
	<b>Экспорт</b>						
<b>Всего</b>	<b>34770</b>	<b>19598</b>	<b>7685</b>	<b>7775</b>	<b>14005</b>	<b>17748,8</b>	<b>48756,3</b>
в том числе по странам:							
Азербайджан	1245,1	429,6	328,3	456,7	368,0	182,5	624,2
Армения	445,7	245,2	383,8	-	7372,9	11377,7	42101,0
Грузия	26495,7	- <sup>1)</sup>	-	-	-	-	-
Киргизия	118,6	73,8	137,9	17,6	57,3	61,4	155,9
Республика Молдова	35,1	10,1	-	-	-	-	14,6
Таджикистан	-	63,9	-	-	-	-	-
Туркмения	209,5	885,5	2319,3	86,9	38,2	72,7	33,9
Узбекистан	359,9	299,6	-	64,1	55,5	8,8	62,6
Украина	5528,7	17305,8	1656,3	1929,6	2750,6	3551,9	3249,6
Другие страны	-	-	2859,4	5020,1	3293,4	2493,8	2514,5
	<b>Импорт</b>						
<b>Всего</b>	<b>28798</b>	<b>7265</b>	<b>11530</b>	<b>5422</b>	<b>2862</b>	<b>4524,2</b>	<b>4357,9</b>
в том числе по странам:							
Азербайджан	1295,8	1562,9	8,6	8,8	23,8	7,4	33,0
Армения	2490,2	1297,4	8193,2	-	583,6	2283,9	767,7
Грузия	18738,2	- <sup>1)</sup>	-	-	-	-	-
Киргизия	16,8	-	-	12,7	-	356,1	398,6
Республика Молдова	2953,7	73,8	187,9	-	-	-	63,9
Таджикистан	-	-	-	-	-	-	-
Туркмения	45,8	-	-	-	-	-	-
Узбекистан	-	15,4	15,0	-	-	-	-
Украина	3008,4	4269,7	1896,8	1951,4	911,6	720,4	1327,7
Другие страны	-	-	1228,5	3449,1	1343,2	1156,4	1767,0

<sup>1)</sup> С сентября 2009 года Грузия не входит в состав СНГ.<sup>2)</sup> Оперативные данные.

В 2018 году в общем объеме экспорта товаров РСО-Алания на долю Армении приходилось 86,3%, Украины – 6,7%. В импорте преобладали поставки из Украины – 30,5%, Армении – 17,6%.

## 25.5. ТОВАРНАЯ СТРУКТУРА ЭКСПОРТА РСО-АЛАНИЯ

(в фактически действовавших ценах)

	2005	2010	2014	2015	2016	2017 <sup>1)</sup>	2018 <sup>1)</sup>
	<b>Тысяч долларов США</b>						
<b>Экспорт – всего</b>	<b>63732</b>	<b>71649</b>	<b>48126</b>	<b>48280</b>	<b>58978</b>	<b>59864</b>	<b>95193</b>
в том числе:							
продовольственные товары и сельскохозяйственное сырье (кроме текстильного)	23369	4667	15703	18926	21385	11627	40369
минеральные продукты	5106	6265	2478	3453	4859	5923	7264
продукция химической промышленности, каучук	1066	1088	1948	1351	1306	2782	3651
кожевенное сырье, пушнина и изделия из них	-	0,0	-	-	11	9	2
древесина и целлюлозно-бумажные изделия	268	423	228	232	2657	895	4066
текстиль, текстильные изделия и обувь	421	567	1	89	95	178	91
металлы, драгоценные камни и изделия из них	30599	55544	25669	21097	19995	27957	34358
машины, оборудование и транспортные средства	1000	2502	1368	2506	7053	8299	2823
прочие товары	1903	593	731	626	1617	2194	2569
	<b>В процентах к итогу</b>						
<b>Экспорт – всего</b>	<b>100</b>	<b>100</b>	<b>100</b>	<b>100</b>	<b>100</b>	<b>100</b>	<b>100</b>
в том числе:							
продовольственные товары и сельскохозяйственное сырье (кроме текстильного)	36,7	6,5	32,6	39,2	36,3	19,4	42,4
минеральные продукты	8,0	8,8	5,1	7,1	8,2	10,0	7,6
продукция химической промышленности, каучук	1,6	1,5	4,0	2,8	2,2	4,6	3,8
кожевенное сырье, пушнина и изделия из них	-	0,0	-	-	0,0	0,0	0,0
древесина и целлюлозно-бумажные изделия	0,4	0,6	0,5	0,5	4,5	1,5	4,3
текстиль, текстильные изделия и обувь	0,7	0,8	0,0	0,2	0,2	0,3	0,1
металлы, драгоценные камни и изделия из них	48,0	77,5	53,3	43,7	33,9	46,7	36,1
машины, оборудование и транспортные средства	1,6	3,5	3,0	5,2	12,0	13,9	3,0
прочие товары	3,0	0,8	1,5	1,3	2,7	3,6	2,7

<sup>1)</sup> Оперативные данные.

## 25.6. ТОВАРНАЯ СТРУКТУРА ЭКСПОРТА РСО-АЛАНИЯ В СТРАНЫ ДАЛЬНЕГО ЗАРУБЕЖЬЯ

(в фактически действовавших ценах)

	2005	2010	2014	2015	2016	2017 <sup>1)</sup>	2018 <sup>1)</sup>
	<b>Тысяч долларов США</b>						
<b>Экспорт – всего</b>	<b>28962</b>	<b>52051</b>	<b>40441</b>	<b>40505</b>	<b>44974</b>	<b>42115</b>	<b>46437</b>
в том числе:							
продовольственные товары и сельскохозяйственное сырье (кроме текстильного)	642	3482	12899	17713	19929	9994	18526
минеральные продукты	2765	4613	1805	2632	2520	2917	3573
продукция химической промышленности, каучук	33	665	1398	922	735	1717	2554
кожевенное сырье, пушнина и изделия из них	-	0,0	-	-	1	0,0	-
древесина и целлюлозно-бумажные изделия	134	423	225	217	2417	480	2915
текстиль, текстильные изделия и обувь	-	562	1	85	13	85	2
металлы, драгоценные камни и изделия из них	25332	40090	22873	16438	11907	17789	15598
машины, оборудование и транспортные средства	56	1809	769	2146	6396	7698	2003
прочие товары	-	407	471	352	1056	1435	1266
	<b>В процентах к итогу</b>						
<b>Экспорт – всего</b>	<b>100</b>	<b>100</b>	<b>100</b>	<b>100</b>	<b>100</b>	<b>100</b>	<b>100</b>
в том числе:							
продовольственные товары и сельскохозяйственное сырье (кроме текстильного)	2,2	6,7	31,9	43,7	44,3	23,7	39,3
минеральные продукты	9,5	8,8	4,5	6,5	5,6	6,9	7,7
продукция химической промышленности, каучук	0,1	1,3	3,5	2,3	1,6	4,1	5,5
кожевенное сырье, пушнина и изделия из них	-	0,0	-	-	0,0	0,0	-
древесина и целлюлозно-бумажные изделия	0,5	0,8	0,5	0,5	5,4	1,2	6,3
текстиль, текстильные изделия и обувь	-	1,1	0,0	0,2	0,0	0,2	0,0
металлы, драгоценные камни и изделия из них	87,5	77,0	56,5	40,6	26,5	42,2	33,6
машины, оборудование и транспортные средства	0,2	3,5	1,9	5,3	14,2	18,3	4,3
прочие товары	-	0,8	1,2	0,9	2,4	3,4	2,7

<sup>1)</sup> Оперативные данные.



## 25.7.ТОВАРНАЯ СТРУКТУРА ЭКСПОРТА РСО-АЛАНИЯ В СТРАНЫ СНГ

(в фактически действовавших ценах)

	2005	2010	2014	2015	2016	2017 <sup>1)</sup>	2018 <sup>1)</sup>
	<b>Тысяч долларов США</b>						
<b>Экспорт – всего</b>	<b>34770</b>	<b>19598</b>	<b>7685</b>	<b>7775</b>	<b>14004</b>	<b>17749</b>	<b>48756</b>
в том числе:							
продовольственные товары и сельскохозяйственное сырье (кроме текстильного)	22727	1185	2804	1213	1456	1634	21843
минеральные продукты	2341	1652	673	821	2338	3005	3691
продукция химической промышленности, каучук	1033	423	550	429	572	1065	1097
кожевенное сырье, пушнина и изделия из них	-	-	-	-	10	9	2
древесина и целлюлозно-бумажные изделия	134	-	3	15	240	415	1151
текстиль, текстильные изделия и обувь	421	5	-	4	82	93	89
металлы, драгоценные камни и изделия из них	5267	15454	2796	4659	8088	10168	18760
машины, оборудование и транспортные средства	944	693	599	360	657	601	820
прочие товары	1903	186	260	274	561	759	1303
	<b>В процентах к итогу</b>						
<b>Экспорт – всего</b>	<b>100</b>	<b>100</b>	<b>100</b>	<b>100</b>	<b>100</b>	<b>100</b>	<b>100</b>
в том числе:							
продовольственные товары и сельскохозяйственное сырье (кроме текстильного)	65,4	6,0	36,5	15,6	10,4	9,2	44,8
минеральные продукты	6,7	8,4	8,7	10,6	16,8	16,9	7,6
продукция химической промышленности, каучук	3,0	2,2	7,2	5,5	4,2	6,0	2,2
кожевенное сырье, пушнина и изделия из них	-	-	-	-	0,1	0,1	0,0
древесина и целлюлозно-бумажные изделия	0,4	-	0,0	0,2	1,7	2,3	2,3
текстиль, текстильные изделия и обувь	1,2	0,0	-	0,0	0,1	0,5	0,2
металлы, драгоценные камни и изделия из них	15,1	78,9	36,4	60,0	58,0	57,3	38,5
машины, оборудование и транспортные средства	2,7	3,5	7,8	4,6	4,7	3,4	1,7
прочие товары	5,5	1,0	3,4	3,5	4,0	4,3	2,7

<sup>1)</sup> Оперативные данные.

## 25.8.ТОВАРНАЯ СТРУКТУРА ИМПОРТА РСО-АЛАНИЯ

(в фактически действовавших ценах)

	2005	2010	2014	2015	2016	2017 <sup>1)</sup>	2018 <sup>1)</sup>
	<b>Тысяч долларов США</b>						
<b>Импорт – всего</b>	<b>55476</b>	<b>71068</b>	<b>48720</b>	<b>39957</b>	<b>45231</b>	<b>32803</b>	<b>48463</b>
в том числе:							
продовольственные товары и сельскохозяйственное сырье (кроме текстильного)	36983	20311	16921	10377	9824	10742	11689
минеральные продукты	464	2457	1577	2403	1922	1089	931
продукция химической промышленности, каучук	4299	7583	4857	4622	3848	3625	4953
кожевенное сырье, пушнина и изделия из них	20	22	4	-	56	1	0,0
древесина и целлюлозно-бумажные изделия	493	121	324	148	275	537	1308
текстиль, текстильные изделия и обувь	1534	940	261	211	291	903	1215
металлы, драгоценные камни и изделия из них	2019	3181	3752	1412	4563	744	934
машины, оборудование и транспортные средства	7589	33775	17937	19489	22727	13445	23816
прочие товары	2075	2678	3087	1295	1725	1717	3617
	<b>В процентах к итогу</b>						
<b>Импорт – всего</b>	<b>100</b>	<b>100</b>	<b>100</b>	<b>100</b>	<b>100</b>	<b>100</b>	<b>100</b>
в том числе:							
продовольственные товары и сельскохозяйственное сырье (кроме текстильного)	66,7	28,6	34,7	26,0	21,7	32,7	24,1
минеральные продукты	0,8	3,4	3,2	6,0	4,2	3,3	1,9
продукция химической промышленности, каучук	7,8	10,7	10,0	11,6	8,5	11,2	10,2
кожевенное сырье, пушнина и изделия из них	0,0	0,0	0,0	-	0,1	0,0	0,0
древесина и целлюлозно-бумажные изделия	0,9	0,2	0,6	0,4	0,6	1,6	2,7
текстиль, текстильные изделия и обувь	2,8	1,3	0,5	0,5	0,7	2,7	2,5
металлы, драгоценные камни и изделия из них	3,6	4,5	7,7	3,5	10,1	2,3	1,9
машины, оборудование и транспортные средства	13,7	47,5	37,0	48,8	50,3	41,0	49,2
прочие товары	3,7	3,8	6,3	3,2	3,8	5,2	7,5

<sup>1)</sup> Оперативные данные.

## 25.9.ТОВАРНАЯ СТРУКТУРА ИМПОРТА РСО-АЛАНИЯ ИЗ СТРАН ДАЛЬНЕГО ЗАРУБЕЖЬЯ

(в фактически действовавших ценах)

	2005	2010	2014	2015	2016	2017 <sup>1)</sup>	2018 <sup>1)</sup>
	<b>Тысяч долларов США</b>						
<b>Импорт – всего</b>	<b>26678</b>	<b>63803</b>	<b>37190</b>	<b>34535</b>	<b>42369</b>	<b>28279</b>	<b>44107</b>
в том числе:							
продовольственные товары и сельскохозяйственное сырье (кроме текстильного)	13686	18959	9024	8048	8851	7865	10641
минеральные продукты	25	937	821	1614	1393	893	624
продукция химической промышленности, каучук	3167	5979	4202	4345	3617	3268	4612
кожевенное сырье, пушнина и изделия из них	20	22	4	-	56	1	0,0
древесина и целлюлозно-бумажные изделия	479	120	202	110	166	301	817
текстиль, текстильные изделия и обувь	1441	854	213	131	168	823	1149
металлы, драгоценные камни и изделия из них	347	2368	3476	908	4340	607	471
машины, оборудование и транспортные средства	5701	32343	16898	18608	22636	13385	23757
прочие товары	1812	2221	2350	771	1142	1136	2036
	<b>В процентах к итогу</b>						
<b>Импорт – всего</b>	<b>100</b>	<b>100</b>	<b>100</b>	<b>100</b>	<b>100</b>	<b>100</b>	<b>100</b>
в том числе:							
продовольственные товары и сельскохозяйственное сырье (кроме текстильного)	51,3	29,7	24,3	23,3	20,9	27,8	24,1
минеральные продукты	0,1	1,5	2,2	4,7	3,3	3,2	1,4
продукция химической промышленности, каучук	11,8	9,4	11,3	12,6	8,5	11,6	10,5
кожевенное сырье, пушнина и изделия из них	0,1	0,0	0,0	-	0,1	0,0	0,0
древесина и целлюлозно-бумажные изделия	1,8	0,2	0,5	0,3	0,4	1,1	1,8
текстиль, текстильные изделия и обувь	5,4	1,3	0,6	0,4	0,4	2,9	2,6
металлы, драгоценные камни и изделия из них	1,3	3,7	9,3	2,6	10,2	2,1	1,1
машины, оборудование и транспортные средства	21,4	50,7	45,4	53,9	53,4	47,3	53,9
прочие товары	6,8	3,5	6,3	2,2	2,8	4,0	4,6

<sup>1)</sup> Оперативные данные.

## 25.10.ТОВАРНАЯ СТРУКТУРА ИМПОРТА РСО-АЛАНИЯ ИЗ СТРАН СНГ

(в фактически действовавших ценах)

	2005	2010	2014	2015	2016	2017 <sup>1)</sup>	2018 <sup>1)</sup>
	<b>Тысяч долларов США</b>						
<b>Импорт – всего</b>	<b>28798</b>	<b>7265</b>	<b>11536</b>	<b>5422</b>	<b>2862</b>	<b>4524</b>	<b>4356</b>
в том числе:							
продовольственные товары и сельскохозяйственное сырье (кроме текстильного)	23297	1352	7897	2329	973	2877	1048
минеральные продукты	439	1520	756	789	529	196	307
продукция химической промышленности, каучук	1132	1604	660	277	231	357	341
кожевенное сырье, пушнина и изделия из них	-	-	-	-	-	-	-
древесина и целлюлозно-бумажные изделия	14	1	122	38	109	236	491
текстиль, текстильные изделия и обувь	93	86	48	80	123	80	66
металлы, драгоценные камни и изделия из них	1672	813	277	504	223	137	463
машины, оборудование и транспортные средства	1888	1432	1040	881	91	60	59
прочие товары	263	457	736	524	583	581	1581
	<b>В процентах к итогу</b>						
<b>Импорт – всего</b>	<b>100</b>	<b>100</b>	<b>100</b>	<b>100</b>	<b>100</b>	<b>100</b>	<b>100</b>
в том числе:							
продовольственные товары и сельскохозяйственное сырье (кроме текстильного)	80,9	18,6	68,5	43,0	34,0	63,6	24,1
минеральные продукты	1,5	20,9	6,5	14,5	18,4	4,3	7,0
продукция химической промышленности, каучук	3,9	22,1	5,7	5,1	8,1	7,9	7,8
кожевенное сырье, пушнина и изделия из них	-	-	-	-	-	-	-
древесина и целлюлозно-бумажные изделия	0,1	0,0	1,1	0,7	3,8	5,2	11,3
текстиль, текстильные изделия и обувь	0,3	1,2	0,4	1,5	4,3	1,9	1,5
металлы, драгоценные камни и изделия из них	5,8	11,2	2,4	9,3	7,8	3,0	10,6
машины, оборудование и транспортные средства	6,6	19,7	9,0	16,2	3,2	1,3	1,4
прочие товары	0,9	6,3	6,4	9,7	20,4	12,8	36,3

<sup>1)</sup> Оперативные данные.

## 25.11.ЭКСПОРТ ВАЖНЕЙШИХ ТОВАРОВ РСО-АЛАНИЯ

(тонн)

	2005	2010	2014	2015	2016	2017 <sup>1)</sup>	2018 <sup>1)</sup>
<b>Экспорт – всего, млн. долл. США</b>	<b>63,7</b>	<b>71,6</b>	<b>48,1</b>	<b>48,3</b>	<b>58,9</b>	<b>59,9</b>	<b>95,2</b>
Пшеница и меслин	27617,7	6154,1	-	-	-	18346,1	161796,2
Вина виноградные натуральные, включая крепленные	715,4	611,0	-	-	-	-	-
Спирт этиловый неденатурированный	2330,3	1185,1	2883,2	177,3	390,7	527,4	816,5
Пиво солодовое	-	1747,0	2250,2	2325,3	2373,7	2231,2	2169,6
Сигары, сигариллы и сигареты	1908,8	5,4	10,3	8,9	7,6	1,1	-
Доломит	76695,0	58240,0	-	-	-	-	-
Проволока медная	141,0	54,8	-	-	-	-	-
Свинец и изделия из него	5116,0	18157,9	8737,1	8840,3	4727,2-	-	-
Цинк и изделия из него	20145,7	8870,8	1697,0	133,8	-	6069,2	4035,8
Газы нефтяные и углеводы газообразные прочие	-	1056,5	-	-	-	-	-
Бутыли, бутылки, флаконы, кувшины, горшки, банки, ампулы	6423,6	566,3	197,9	167,7	369,8	361,7	1263,8

<sup>1)</sup> Оперативные данные.25.12.ЭКСПОРТ ВАЖНЕЙШИХ ТОВАРОВ РСО-АЛАНИЯ  
В СТРАНЫ ДАЛЬНЕГО ЗАРУБЕЖЬЯ

(тонн)

	2005	2010	2014	2015	2016	2017 <sup>1)</sup>	2018 <sup>1)</sup>
<b>Экспорт – всего, млн. долл. США</b>	<b>29,0</b>	<b>52,0</b>	<b>40,4</b>	<b>40,5</b>	<b>44,9</b>	<b>42,1</b>	<b>46,4</b>
Пшеница и меслин	-	6154,1	-	-	-	13742,3	66047,6
Вина виноградные натуральные, включая крепленные	206,8	572,1	-	-	-	-	-
Спирт этиловый неденатурированный	525,2	177,9	663,3	146,1	390,7	508,0	816,5
Пиво солодовое	-	1747,0	2250,2	2053,3	1901	1842,6	1684,1
Сигары, сигариллы и сигареты	-	5,4	10,3	8,9	7,6	1,1	-
Свинец и изделия из него	5116,0	13418,3	-	-	-	-	-
Цинк и изделия из него	17131,7	6061,2	-	-	-	6069,2	4035,8
Проволока медная	-	54,8	-	-	-	-	-
Газы нефтяные и углеводы газообразные прочие	-	1056,5	-	-	-	-	-
Бутыли, бутылки, флаконы, кувшины, горшки, банки, ампулы	-	20,8	197,9	167,7	369,8	334,4	347,5

<sup>1)</sup> Оперативные данные.

### 25.13.ЭКСПОРТ ВАЖНЕЙШИХ ТОВАРОВ РСО-АЛАНИЯ В СТРАНЫ СНГ

(тонн)

	2005	2010	2014	2015	2016	2017 <sup>1)</sup>	2018 <sup>1)</sup>
<b>Экспорт – всего, млн. долл.США</b>	<b>34,8</b>	<b>19,6</b>	<b>7,7</b>	<b>7,8</b>	<b>14,0</b>	<b>17,8</b>	<b>48,8</b>
Пшеница и меслин	27617,7	-	-	-	-	4603,8	95748,6
Вина виноградные натуральные, включая крепленные	508,6	38,9	-	-	-	-	-
Спирт этиловый неденатурированный	1805,1	1007,2	2219,9	31,2	-	19,4	-
Пиво солодовое	-	-	-	272,1	472,6	388,6	485,5
Сигары, сигариллы и сигареты	1908,8	-	-	-	-	-	-
Доломит	76695,0	58240,0	-	-	-	-	-
Проволока медная	141,0	-	-	-	-	-	-
Свинец необработанный	-	4739,6	-	-	-	-	-
Цинк необработанный	3014,0	2809,6	-	-	-	-	-
Бутыли, бутылки, флакона, кувшины, горшки, банки, ампулы	6423,6	545,5	-	-	-	27,3	916,3

<sup>1)</sup> Оперативные данные.

### 25.14.ИМПОРТ ВАЖНЕЙШИХ ТОВАРОВ В РСО-АЛАНИЯ

(тонн)

	2005	2010	2014	2015	2016	2017 <sup>1)</sup>	2018 <sup>1)</sup>
<b>Импорт – всего, млн.долл. США</b>	<b>55,5</b>	<b>71,1</b>	<b>48,7</b>	<b>40,0</b>	<b>45,2</b>	<b>32,8</b>	<b>48,5</b>
Цитрусовые плоды, свежие или сушеные	-	6676,2	-	-	-	1845,6	2079,1
Воды, включая природные и искусственные минеральные, газированные	-	-	5738,9	2768,8	2074	4684,2	6903,1
Вина виноградные натуральные, включая крепленные	39327,4	2999,3	10,2	75,0	5,2	10,6	9,6
Руды и концентраты марганцевые	2137,0	2059,0	-	-	-	2374,7	2229,9
Полиацетали, полиэферы и смолы эпоксидные	650,0	1170,0	-	-	-	145,4	29,5
Мононить с размером поперечного сечения более 1 мм	71,3	546,7	-	-	-	-	-
Плиты для мощения, плитки облицовочные для полов, печей, каминов	-	-	1205,0	2768,8	97,2	90,9	337,0
Резервуары, цистерны, сосуды, баки и другие изделия из черных металлов	6,1	1098,5	-	-	-	-	-
Машины, оборудование промышленное или лабораторное с электрическим или неэлектрическим нагревом	156,5	297,3	340,8	326,5	188,9	-	-
Нефть и нефтепродукты, полученные из битуминозных пород, кроме сырых	-	1824,8	-	-	-	-	-
Станки для обработки дерева, пробки, кости, эбонита	10,6	-	8,8	-	-	-	-

<sup>1)</sup> Оперативные данные.

## 25.15.ИМПОРТ ВАЖНЕЙШИХ ТОВАРОВ В РСО-АЛАНИЯ ИЗ СТРАН ДАЛЬНОГО ЗАРУБЕЖЬЯ

(тонн)

	2005	2010	2014	2015	2016	2017 <sup>1)</sup>	2018 <sup>1)</sup>
<b>Импорт – всего, млн.долл.</b>							
<b>США</b>	<b>26,7</b>	<b>63,8</b>	<b>37,2</b>	<b>34,5</b>	<b>42,3</b>	<b>28,3</b>	<b>44,1</b>
Цитрусовые плоды, свежие или сушеные	-	6676,2	-	-	-	1845,6	2079,1
Воды, включая природные и искусственные минеральные, газированные	-	-	5332,8	2768,8	2035,5	4683,9	6903,1
Вина виноградные натуральные, включая крепленые	32525,1	2999,3	10,2	75,0	5,2	10,6	9,6
Мононить с размером поперечного сечения более 1 мм	71,3	547,6	-	-	-	-	-
Плиты для мощения, плитки облицовочные для полов, печей, каминов	-	-	1205,0	168,0	97,2	90,9	337,0
Резервуары, цистерны, сосуды, баки и другие изделия из черных металлов	6,1	978,9	-	-	-	-	-
Машины, оборудование промышленное или лабораторное с электрическим или неэлектрическим нагревом	114,3	230,3	333,7	311,1	187,9	-	-
Станки для обработки дерева, пробки, кости, эбонита	8,0	-	8,8	-	-	-	-

<sup>1)</sup>Оперативные данные.

## 25.16.ИМПОРТ ВАЖНЕЙШИХ ТОВАРОВ В РСО-АЛАНИЯ ИЗ СТРАН СНГ

(тонн)

	2005	2010	2014	2015	2016	2017 <sup>1)</sup>	2018 <sup>1)</sup>
<b>Импорт – всего, млн.долл.</b>							
<b>США</b>	<b>28,8</b>	<b>7,3</b>	<b>11,5</b>	<b>5,4</b>	<b>2,9</b>	<b>4,5</b>	<b>4,4</b>
Воды, включая природные и искусственные минеральные, газированные	-	-	406,1	-	38,5	0,3	-
Вина виноградные натуральные, включая крепленые	6802,3	-	-	-	-	-	-
Руды и концентраты марганцевые	2137,0	2059,0	-	-	-	621,7	1020,6
Полиацетали, полиэфир и смолы эпоксидные	650,0	1170,0	-	-	-	142,1	20,2
Резервуары, цистерны, сосуды, баки и другие изделия из черных металлов	-	119,6	-	-	-	-	-
Машины, оборудование промышленное или лабораторное с электрическим или неэлектрическим нагревом	42,2	67,0	7,1	15,4	1,0	-	-
Нефть и нефтепродукты, полученные из битуминозных пород, кроме сырых	-	1824,8	-	-	-	-	-
Станки для обработки дерева, пробки, кости, эбонита	2,6	-	-	-	-	-	-

<sup>1)</sup>Оперативные данные.

**КРАТКИЙ СТАТИСТИЧЕСКИЙ СБОРНИК**

Ответственный за выпуск:  
Отдел государственной статистики ОП Северо-Кавказстата  
в Республике Северная Осетия-Алания

Тел.: (8672) 53-37-22

Набрано и сверстано в ОП Северо-Кавказстата в Республике Северная  
Осетия-Алания

Отпечатано: Республика Северная Осетия-Алания,  
г. Владикавказ, ул. Ватутина, 84



