

**УПРАВЛЕНИЕ ФЕДЕРАЛЬНОЙ СЛУЖБЫ ГОСУДАРСТВЕННОЙ СТАТИСТИКИ  
ПО СЕВЕРО - КАВКАЗСКОМУ ФЕДЕРАЛЬНОМУ ОКРУГУ (СЕВЕРО – КАВКАЗСТАТ)**

**СЕВЕРО – КАВКАЗСТАТ ПО РЕСПУБЛИКЕ СЕВЕРНАЯ ОСЕТИЯ – АЛАНИЯ**

---

---

**СОЦИАЛЬНО-ЭКОНОМИЧЕСКОЕ ПОЛОЖЕНИЕ  
РЕСПУБЛИКИ СЕВЕРНАЯ ОСЕТИЯ - АЛАНИЯ**

---

---

**ЯНВАРЬ-ИЮНЬ 2021 ГОДА**

---

---

**ВЛАДИКАВКАЗ  
2021**

## СОДЕРЖАНИЕ

<b>I ОСНОВНЫЕ ЭКОНОМИЧЕСКИЕ И СОЦИАЛЬНЫЕ ПОКАЗАТЕЛИ.....</b>	<b>3</b>
<b>II ПРОИЗВОДСТВО ТОВАРОВ И УСЛУГ.....</b>	<b>5</b>
2.1. ОБОРОТ ОРГАНИЗАЦИЙ.....	5
2.2. ПРОМЫШЛЕННОЕ ПРОИЗВОДСТВО.....	6
2.3. СЕЛЬСКОЕ ХОЗЯЙСТВО.....	11
2.4. СТРОИТЕЛЬСТВО.....	14
2.5. ТРАНСПОРТ.....	17
<b>III РЫНКИ ТОВАРОВ И УСЛУГ.....</b>	<b>19</b>
3.1. РОЗНИЧНАЯ ТОРГОВЛЯ.....	19
3.2. ОБЩЕСТВЕННОЕ ПИТАНИЕ.....	22
3.3. ОПТОВАЯ ТОРГОВЛЯ.....	23
3.4. ПЛАТНЫЕ УСЛУГИ НАСЕЛЕНИЮ.....	24
<b>IV ИНСТИТУЦИОНАЛЬНЫЕ ПРЕОБРАЗОВАНИЯ.....</b>	<b>26</b>
<b>V ЦЕНЫ.....</b>	<b>36</b>
5.1. ПОТРЕБИТЕЛЬСКИЕ ЦЕНЫ.....	36
5.2. ЦЕНЫ ПРОИЗВОДИТЕЛЕЙ.....	41
<b>VI ФИНАНСЫ.....</b>	<b>43</b>
6.1. ГОСУДАРСТВЕННЫЕ ФИНАНСЫ (ПО ДАННЫМ МИНИСТЕРСТВА ФИНАНСОВ РСО-АЛАНИЯ).....	43
6.2. НАЛОГОВАЯ СТАТИСТИКА.....	45
6.3. ФИНАНСОВЫЕ РЕЗУЛЬТАТЫ ДЕЯТЕЛЬНОСТИ ОРГАНИЗАЦИЙ.....	46
6.4. СОСТОЯНИЕ ПЛАТЕЖЕЙ И РАСЧЕТОВ В ОРГАНИЗАЦИЯХ.....	47
<b>VII УРОВЕНЬ ЖИЗНИ НАСЕЛЕНИЯ.....</b>	<b>50</b>
<b>VIII ЗАНЯТОСТЬ И БЕЗРАБОТИЦА.....</b>	<b>53</b>
<b>IX СОЦИАЛЬНАЯ СФЕРА.....</b>	<b>56</b>
9.1. ОКРУЖАЮЩАЯ СРЕДА.....	56
9.2. ЗАБОЛЕВАЕМОСТЬ.....	56
<b>X ДЕМОГРАФИЯ.....</b>	<b>57</b>
<b>XI. ПРИЛОЖЕНИЯ.....</b>	<b>59</b>
<b>МЕТОДОЛОГИЧЕСКИЕ ПОЯСНЕНИЯ.....</b>	<b>67</b>

### Условные обозначения:

- явление отсутствует
- ... данных не имеется
- 0,0 небольшая величина

В отдельных случаях незначительные расхождения между итогом и суммой слагаемых объясняются округлением данных.

# ОСНОВНЫЕ ЭКОНОМИЧЕСКИЕ И СОЦИАЛЬНЫЕ ПОКАЗАТЕЛИ

	Июнь 2021 г.	В % к		Январь- июнь 2021 г.	Январь- июнь 2021 г. в % к январю- июню 2020 г.	Справочно		
		июню 2020 г.	маю 2021 г.			июнь 2020 г. в % к		январь- июнь 2020 г. в % к январю- июню 2019 г.
						июню 2019 г.	маю 2020 г.	
Индекс промышленного производства <sup>1)</sup>		162.3	142.0		152.8	162.6	131.3	121.4
Продукция сельского хозяйства, млн рублей	256.9	89.4	112.6	5394.0	100.1	75.5	110.6	112.7
Грузооборот автомобильного транспорта <sup>2)</sup> , тыс. т-км	943.6	106.6	174.5	3788.4	82.0	60.7	119.1	67.0
Оборот розничной торговли, млн рублей	10856.1	135.9	101.2	61862.1	118.2	74.9	106.3	86.2
Оборот общественного питания, млн рублей	441.1	в 2.7 р.	98.2	2529.3	158.1	43.0	105.8	72.1
Оборот оптовой торговли, млн рублей	5908.2	в 2.1 р.	80.8	38145.1	в 2.6 р.	107.4	121.5	87.7
Объем платных услуг населению, млн рублей	2340.6	157.5	114.2	12566.6	127.6	66.5	144.0	74.8
Объем работ, выполненных по виду деятельности «Строительство», млн рублей	572.8	41.4	107.9	4500.6	71.6	21.8	в 2.2 р.	55.8
Ввод в действие общей площади жилых домов, м <sup>2</sup>	32298 <sup>3)</sup>	92.6 <sup>3)</sup>	145.8 <sup>3)</sup>	157412 <sup>3)</sup>	117.3 <sup>3)</sup>	103.4 <sup>4)</sup>	164.0 <sup>4)</sup>	106.8 <sup>4)</sup>
Индекс потребительских цен		106.3	100.3		106.0	103.0	100.2	101.8
Индекс цен производителей промышленных товаров <sup>5)</sup>		104.9	97.2		109.8	103.0	100.0	101.8
Среднемесячная начисленная заработная плата одного работника <sup>6)</sup>								
номинальная, рублей	32916.2	99.8	104.7	30967.5	105.7	112.9	114.3	107.3
реальная		94.0	104.1		99.8	110.6	114.1	105.6
Численность официально зарегистрированных безработных на конец периода, человек	12962	84.4	91.6			в 2.2 р.	150.3	15353 <sup>7)</sup>
<p>1) По видам экономической деятельности «Добыча полезных ископаемых», «Обработка производств», «Обеспечение электрической энергией, газом и паром; кондиционирование воздуха», «Водоснабжение; водоотведение, организация сбора и утилизации отходов, деятельность по ликвидации загрязнений»;</p> <p>2) Данные по организациям, не относящимся к субъектам малого предпринимательства, средняя численность работников которых превышает 15 человек;</p> <p>3) С учетом жилых домов, построенных на земельных участках, предназначенных для ведения гражданами садоводства;</p> <p>4) Без учета жилых домов, построенных на земельных участках, предназначенных для ведения гражданами садоводства;</p> <p>5) На товары, предназначенные для реализации на внутреннем рынке;</p> <p>6) Данные приведены за май 2021 г.;</p> <p>7) Человек, на конец июня 2020 г.</p>								

**ИЗМЕНЕНИЕ ДИНАМИКИ ПРОИЗВЕДЕННЫХ ТОВАРОВ,  
ВЫПОЛНЕННЫХ РАБОТ И ОКАЗАННЫХ УСЛУГ СОБСТВЕННЫМИ СИЛАМИ  
В ЯНВАРЕ - ИЮНЕ 2020-2021 ГОДОВ.**

(в % к соответствующему периоду предыдущего года)

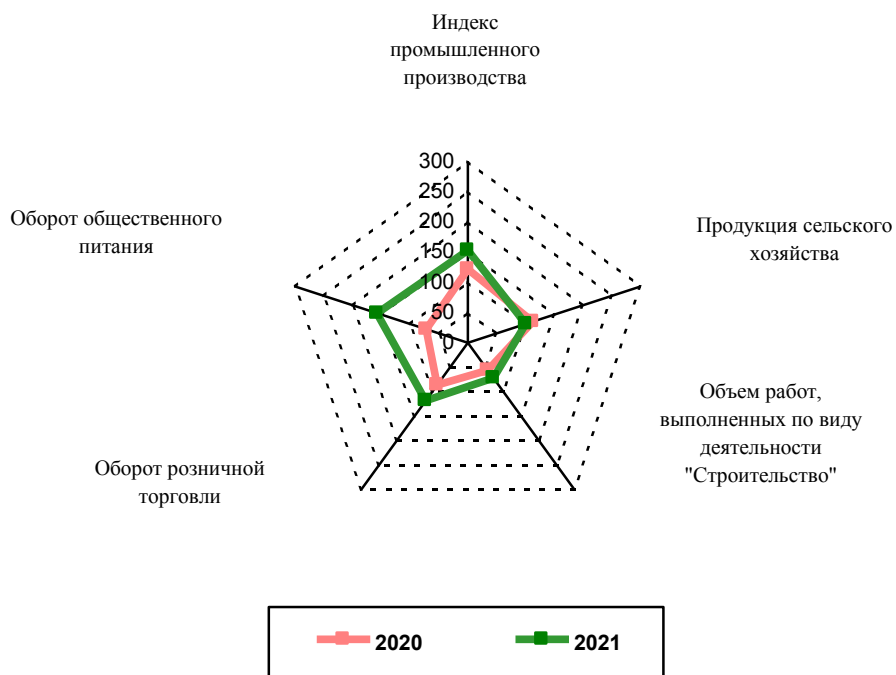

## 2.1. ОБОРОТ ОРГАНИЗАЦИЙ

Оборот организаций отражает их коммерческую деятельность и включает стоимость отгруженных товаров собственного производства, выполненных собственными силами работ и услуг, а также выручку от продажи приобретенных на стороне товаров (без налога на добавленную стоимость, акцизов и других аналогичных обязательных платежей).

## ОБОРОТ ОРГАНИЗАЦИЙ ПО ВИДАМ ЭКОНОМИЧЕСКОЙ ДЕЯТЕЛЬНОСТИ

в действующих ценах

	Январь-июнь 2021 г., млн рублей	В % к январю-июню 2020 г.
<b>Всего</b>	<b>67823.3</b>	<b>116.9</b>
в том числе организации с основным видом деятельности:		
<b>Сельское, лесное хозяйство, охота, рыболовство и рыбоводство</b>	<b>2136.0</b>	<b>186.9</b>
<b>Добыча полезных ископаемых</b>	<b>267.5</b>	<b>114.3</b>
<b>Обрабатывающие производства</b>	<b>7647.4</b>	<b>93.1</b>
из них:		
производство пищевых продуктов	747.1	151.5
производство напитков	3151.3	60.6
производство табачных изделий	-	-
производство текстильных изделий	35.2	114.7
производство одежды	36.0	в 5.5 р.
производство кожи и изделий из кожи	-	-
обработка древесины и производство изделий из дерева и пробки, кроме мебели, производство изделий из соломки и материалов для плетения	-	-
производство бумаги и бумажных изделий	-	-
деятельность полиграфическая и копирование носителей информации	21.0	35.6
производство кокса и нефтепродуктов	-	-
производство химических веществ и химических продуктов	55.0	-
производство лекарственных средств и материалов, применяемых в медицинских целях	-	-
производство резиновых и пластмассовых изделий	180.0	в 3.4 р.
производство прочей неметаллической минеральной продукции	485.9	в 5.3 р.
производство металлургическое	... <sup>1</sup>	... <sup>1</sup>
производство готовых металлических изделий, кроме машин и оборудования	46.6	в 22.9 р.
производство компьютеров, электронных и оптических изделий	560.3	132.9
производство электрического оборудования	... <sup>1</sup>	106.5
производство машин и оборудования, не включенных в другие группировки	-	-
производство автотранспортных средств, прицепов и полуприцепов	-	-
производство прочих транспортных средств и оборудования	... <sup>1</sup>	100.5
производство мебели	196.8	108.3
производство прочих готовых изделий	16.0	81.9
ремонт и монтаж машин и оборудования	-	-
<b>Обеспечение электрической энергией, газом и паром; кондиционирование воздуха</b>	<b>14027.4</b>	<b>118.2</b>
<b>Водоснабжение; водоотведение, организация сбора и утилизации отходов, деятельность по ликвидации загрязнений</b>	<b>1142.5</b>	<b>168.8</b>
<b>Строительство</b>	<b>3184.8</b>	<b>108.2</b>
<b>Торговля оптовая и розничная; ремонт автотранспортных средств и мотоциклов</b>	<b>26219.3</b>	<b>121.2</b>
<b>Транспортировка и хранение</b>	<b>1756.5</b>	<b>112.1</b>
<b>Деятельность гостиниц и предприятий общественного питания</b>	<b>891.6</b>	<b>116.0</b>
<b>Деятельность в области информации и связи</b>	<b>3238.9</b>	<b>100.4</b>
<b>Деятельность финансовая и страховая</b>	<b>-</b>	<b>-</b>
<b>Деятельность по операциям с недвижимым имуществом</b>	<b>506.1</b>	<b>86.7</b>
<b>Деятельность профессиональная, научная и техническая</b>	<b>792.8</b>	<b>128.9</b>
<b>Деятельность административная и сопутствующие дополнительные услуги</b>	<b>568.2</b>	<b>164.4</b>
<b>Государственное управление и обеспечение военной безопасности; социальное обеспечение</b>	<b>83.8</b>	<b>138.1</b>
<b>Образование</b>	<b>437.2</b>	<b>130.2</b>
<b>Деятельность в области здравоохранения и социальных услуг</b>	<b>4648.7</b>	<b>129.1</b>
<b>Деятельность в области культуры, спорта, организации досуга и развлечений</b>	<b>123.4</b>	<b>153.5</b>
<b>Предоставление прочих видов услуг</b>	<b>151.1</b>	<b>133.0</b>

...<sup>1</sup> Данные не публикуются в целях обеспечения конфиденциальности первичных статистических данных, полученных от организаций, в соответствии с Федеральным законом от 29.11.07 № 282-ФЗ «Об официальном статистическом учете и системе государственной статистики в Российской Федерации» (ст.4, п.5; ст.9, п.1).

## 2.2. ПРОМЫШЛЕННОЕ ПРОИЗВОДСТВО

Индекс промышленного производства<sup>1)</sup> (по оперативным данным) в июне 2021 г. по сравнению с соответствующим периодом предыдущего года составил 162,3%, в январе-июне 2021 г. - 152,8%.

### ИНДЕКС ПРОМЫШЛЕННОГО ПРОИЗВОДСТВА

	В % к	
	соответствующему периоду предыдущего года	предыдущему периоду
<b>2020 г.</b>		
Январь	98.2	62.8
Февраль	101.3	121.4
Март	100.7	111.7
<b>Январь-март</b>	<b>100.8</b>	
Апрель	115.0	103.9
Май	126.7	120.6
Июнь	162.6	131.3
<b>I полугодие</b>	<b>121.4</b>	
Июль	129.7	85.9
Август	178.0	113.5
Сентябрь	164.6	92.7
<b>Январь-сентябрь</b>	<b>130.7</b>	
Октябрь	91.5	60.7
Ноябрь	111.7	119.2
Декабрь	110.1	108.1
<b>Год</b>	<b>124.7</b>	
<b>2021 г.</b>		
Январь	151.4	80.9
Февраль	124.9	97.2
Март	157.0	140.8
<b>Январь-март</b>	<b>144.6</b>	
Апрель	160.2	106.4
Май	151.3	115.0
Июнь	162.3	142.0
<b>I полугодие</b>	<b>152.8</b>	
<p><sup>1)</sup> Индекс промышленного производства исчисляется по видам экономической деятельности «Добыча полезных ископаемых», «Обрабатывающие производства», «Обеспечение электрической энергией, газом и паром; кондиционирование воздуха», «Водоснабжение; водоотведение, организация сбора и утилизации отходов, деятельность по ликвидации загрязнений» на основе данных о динамике производства важнейших товаров-представителей (в натуральном или стоимостном выражении). В качестве весов используется структура валовой добавленной стоимости по видам экономической деятельности 2018 базисного года. Информация за 2020 г. сформирована на основе оперативных данных респондентов о производстве товаров и объеме отгруженной продукции (работ, услуг) с учетом уточнений предыдущих периодов в соответствии с регламентом разработки и публикации данных по производству и отгрузке продукции и динамике промышленного производства (приказ Росстата от 18.08.2020 г. № 470).</p>		

**ИНДЕКС ПРОМЫШЛЕННОГО ПРОИЗВОДСТВА**  
(в % к соответствующему периоду предыдущего года)

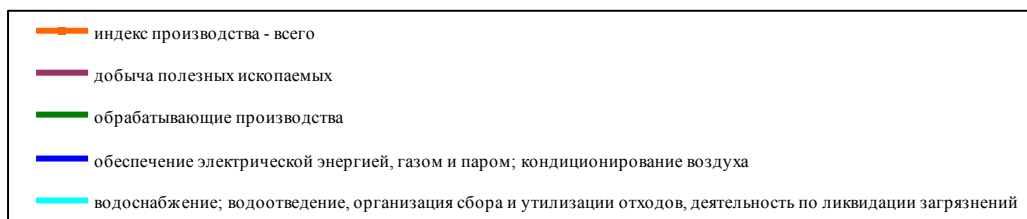
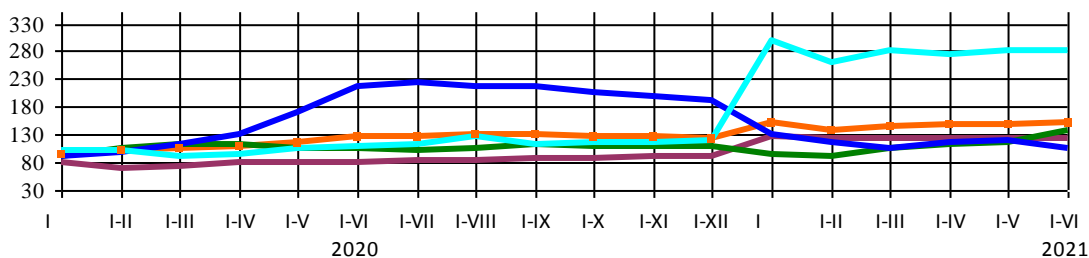

**ИНДЕКСЫ ПРОМЫШЛЕННОГО ПРОИЗВОДСТВА ПО ОСНОВНЫМ ВИДАМ ДЕЯТЕЛЬНОСТИ**

	<i>Июнь 2021 г. в % к июню 2020 г.</i>	<i>Январь-июнь 2021 г. в % к январю-июню 2020 г.</i>
<b>Добыча полезных ископаемых</b>	<b>121.6</b>	<b>123.5</b>
из нее:		
добыча сырой нефти и природного газа	-	-
добыча металлических руд	-	-
добыча прочих полезных ископаемых	121.6	123.5
<b>Обрабатывающие производства</b>	<b>в 2.3 р.</b>	<b>137.8</b>
из них:		
производство пищевых продуктов	79.5	90.6
производство напитков	83.9	97.6
производство табачных изделий	95.7	98.3
производство текстильных изделий	в 159.9 р.	в 27.3 р.
производство одежды	в 6.1 р.	в 5.1 р.
производство кожи и изделий из кожи	-	-
обработка древесины и производство изделий из дерева и пробки, кроме мебели, производство изделий из соломки и материалов для плетения	-	-
производство бумаги и бумажных изделий	100.0	100.0
деятельность полиграфическая	162.6	32.2
производство кокса и нефтепродуктов	-	-
производство химических веществ и химических продуктов	71.9	30.8
производство лекарственных средств и материалов, применяемых в медицинских целях	-	-
производство резиновых и пластмассовых изделий	в 6.9 р.	в 4.9 р.
производство прочей неметаллической минеральной продукции	113.2	122.5
производство металлургическое	37.1	72.6
производство готовых металлических изделий, кроме машин и оборудования	98.0	в 2.0 р.
производство компьютеров, электронных и оптических изделий	135.4	100.6
производство электрического оборудования	81.2	93.1
производство машин и оборудования, не включенных в другие группировки	-	-
производство автотранспортных средств, прицепов и полуприцепов	-	-
производство прочих транспортных средств и оборудования	90.4	98.1
производство мебели	86.9	124.9
производство прочих готовых изделий	39.8	75.2
<b>Обеспечение электрической энергией, газом и паром; кондиционирование воздуха</b>	<b>83.1</b>	<b>105.2</b>
в том числе:		
производство, передача и распределение электроэнергии	83.5	109.0
производство и распределение газообразного топлива	91.3	94.7
производство, передача и распределение пара и горячей воды; кондиционирование воздуха	67.8	88.9
<b>Водоснабжение; водоотведение, организация сбора и утилизации отходов, деятельность по ликвидации загрязнений</b>	<b>в 3.1 р.</b>	<b>в 2.8 р.</b>

**ОБЪЕМ ОТГРУЖЕННЫХ ТОВАРОВ СОБСТВЕННОГО ПРОИЗВОДСТВА, ВЫПОЛНЕННЫХ РАБОТ И УСЛУГ  
СОБСТВЕННЫМИ СИЛАМИ ПО ВИДАМ ДЕЯТЕЛЬНОСТИ**

в действующих ценах

	Июнь 2021 г.		Январь-июнь 2021 г.	
	млн рублей	в % к июню 2020 г.	млн рублей	в % к январю-июню 2020 г.
<b>Добыча полезных ископаемых</b>	<b>47.8</b>	<b>114.3</b>	<b>267.5</b>	<b>114.3</b>
из нее:				
добыча сырой нефти и природного газа	-	-	-	-
добыча металлических руд	-	-	-	-
добыча прочих полезных ископаемых	47.8	114.3	267.5	114.3
<b>Обрабатывающие производства</b>	<b>1 053.8</b>	<b>72.6</b>	<b>7229.6</b>	<b>93.7</b>
из них:				
производство пищевых продуктов	136.2	94.8	828.3	100.1
производство напитков	353.8	48.5	2581.4	64.4
производство табачных изделий	-	-	-	-
производство текстильных изделий	4.0	77.8	29.6	102.0
производство одежды	3.2	56.2	38.5	182.2
обработка древесины и производство изделий из дерева и пробки, кроме мебели, производство изделий из соломки и материалов для плетения	-	-	-	-
производство бумаги и бумажных изделий	8.0	79.9	48.3	126.8
деятельность полиграфическая и копирование носителей информации	4.3	186.5	22.6	36.2
производство кокса и нефтепродуктов	5.0	-	30.0	в 2.0 р.
производство химических веществ и химических продуктов	7.9	49.6	69.9	79.5
производство резиновых и пластмассовых изделий	40.1	в 5.7 р.	243.7	198.9
производство прочей неметаллической минеральной продукции	100.0	133.3	545.0	164.2
производство металлургическое	...	...	...	...
производство готовых металлических изделий, кроме машин и оборудования	14.1	163.7	65.9	в 2.4 р.
производство компьютеров, электронных и оптических изделий	153.7	193.6	542.7	123.8
производство электрического оборудования	...	98.3	...	120.0
производство машин и оборудования, не включенных в другие группировки	...	100.0	...	100.0
производство прочих транспортных средств и оборудования	...	90.4	...	98.1
производство мебели	14.4	85.8	123.4	142.2
производство прочих готовых изделий	...	39.8	...	79.7
ремонт и монтаж машин и оборудования	5.2	104.3	31.1	163.7
<b>Обеспечение электрической энергией, газом и паром; кондиционирование воздуха</b>	<b>1062.9</b>	<b>75.6</b>	<b>8554.7</b>	<b>129.1</b>
в том числе:				
производство, передача и распределение электроэнергии	992.0	73.2	7569.3	135.2
производство и распределение газообразного топлива	10.3	92.7	63.9	95.8
производство, передача и распределение пара и горячей воды; кондиционирование воздуха	60.6	149.0	921.6	96.1
<b>Водоснабжение; водоотведение, организация сбора и утилизации отходов, деятельность по ликвидации загрязнений</b>	<b>196.4</b>	<b>168.8</b>	<b>1103.5</b>	<b>169.4</b>
в том числе				
забор, очистка и распределение воды	76.0	100.0	427.9	103.3
сбор и обработка сточных вод	24.2	119.1	156.4	148.5
сбор, обработка и утилизация	96.2	в 4.8 р.	519.2	в 3.9 р.
... <sup>1</sup> Данные не публикуются в целях обеспечения конфиденциальности первичных статистических данных, полученных от организаций, в соответствии с Федеральным законом от 29.11.07 № 282-ФЗ «Об официальном статистическом учете и системе государственной статистики в Российской Федерации» (ст. 4, п.5; ст.9, п.1).				



**Производство важнейших видов продукции** (по полному кругу организаций с учетом малых предприятий и индивидуальных предпринимателей) в январе-июне 2021 г. характеризуется данными:

**ПРОИЗВОДСТВО ВАЖНЕЙШИХ ВИДОВ ПРОДУКЦИИ**

	Январь-июнь 2021 г.	в % к январю- июню 2020 г.	Июнь 2021 г. в % к	
			июню 2020г.	маю 2021 г.
<b>Добыча полезных ископаемых</b>				
гранулы, крошка и порошок; галька, гравий, тыс. куб.м	804.1	86.9	114.6	109.7
щебень, тыс. куб.м	176.2	53.7	127.0	107.0
известняк, тыс. тонн	69.0	139.7	118.0	105.4
доломит некальцинированный, тыс.тонн	... <sup>1</sup>	133.5	126.8	123.1
<b>Обрабатывающие производства</b>				
<i>Переработка и консервирование мяса и мясной пищевой продукции</i>				
мясо крупного рогатого скота (говядина и телятина) парное, остывшее или охлажденное, в том числе для детского питания, тонн	... <sup>1</sup>	100.0	100.0	100.0
мясо птицы охлажденное, в том числе для детского питания, тонн	... <sup>1</sup>	89.2	100.9	100.7
изделия колбасные, включая изделия колбасные для детского питания, тонн	2504.1	112.7	89.2	64.4
полуфабрикаты мясные, тонн	559.0	96.5	92.6	93.1
<i>Переработка и консервирование фруктов и овощей</i>				
плодоовощные консервы, тыс. усл. банок	123.0	100.0	100.0	в 2.9 р.
<i>Производство молочной продукции</i>				
молоко, кроме сырого, тонн	279.1	25.4	25.1	100.2
масло сливочное и пасты масляные, тонн	0.9	27.3	28.6	71.4
сыры, тонн	13.6	13.7	16.9	115.2
творог, тонн	31.7	23.2	31.4	114.3
продукты кисломолочные, тонн	155.1	15.7	18.4	104.2
мороженое, тонн	... <sup>1</sup>	183.0	10.2	2.6
<i>Производство хлебобулочных и мучных кондитерских изделий</i>				
изделия хлебобулочные недлительного хранения, тонн	1651.4	131.8	121.0	101.9
изделия мучные кондитерские, торты и пирожные недлительного хранения, тонн	86.5	99.4	127.7	103.1
<i>Производство напитков</i>				
спирт этиловый из пищевого сырья, тыс. дкл <sup>2)</sup>	3997.9	76.8	59.0	87.5
водка, тыс. дкл <sup>2)</sup>	76.0	67.7	83.2	114.6
коньяк, тыс. дкл <sup>2)</sup>	-	-	-	-
вина игристые и шампанские, тыс. дкл <sup>2)</sup>	189.6	93.1	23.3	35.9
пиво, кроме отходов пивоварения, тыс. дкл	1010.8	125.0	114.9	119.7
воды минеральные и газированные неподслащенные и не ароматизированные, тыс. полулитров	55684	99.4	94.9	111.6
напитки безалкогольные, тыс. дкл	2454.5	137.7	109.0	97.9
<i>Производство текстильных изделий</i>				
белье постельное, тыс. штук	4.3	65.9	100.0	100.0
материалы нетканые, кроме ватинов, тыс. кв. м	... <sup>1</sup>	100.0	100.0	100.0
полотно тюлевое, тыс. кв. м	... <sup>1</sup>	136.2	73.0	158.8
<i>Производство одежды</i>				
костюмы и комплекты мужские или для мальчиков из текстильных материалов, кроме трикотажных или вязаных, тыс. штук	... <sup>1</sup>	в 727.4 р.	-	148.0
костюмы и комплекты женские или для девочек из текстильных материалов, кроме трикотажных или вязаных, тыс. штук	-	-	-	-
платья женские или для девочек из текстильных материалов, кроме трикотажных или вязаных, тыс. штук	... <sup>1</sup>	147.6	в 2.5 р.	в 3.3 р.
брюки мужские или для мальчиков из текстильных материалов, кроме трикотажных или вязаных, тыс. штук	... <sup>1</sup>	в 13.1 р.	в 21.9 р.	92.2
спецодежда, тыс. штук	... <sup>1</sup>	32.0	17.8	127.5
<i>Производство бумаги и изделий из бумаги</i>				
ящики и коробки из гофрированной бумаги или гофрированного картона, тыс. кв. м	... <sup>1</sup>	100.0	100.0	105.0
ярлыки и этикетки из бумаги или картона, млн. штук	... <sup>1</sup>	140.0	100.0	100.0
<i>Производство нефтепродуктов</i>				
нефть, поступившая на переработку, тыс. тонн	... <sup>1</sup>	150.0	33.3	-
в том числе:				
мазут топочный, тыс. тонн	-	-	-	-

	Январь-июнь 2021 г.	в % к январю- июню 2020 г.	Июнь 2021 г. в % к	
			июню 2020г.	маю 2021 г.
<i>Производство основных химических веществ, удобрений и азотных соединений, пластмасс и синтетического каучука в первичных формах</i>				
водород, тыс. куб. м	... <sup>1</sup>	126.0	131.2	124.1
кислород, тыс. куб. м	... <sup>1</sup>	106.7	96.7	117.7
<i>Производство изделий из пластмасс</i>				
плиты, листы, пленка и полосы (ленты) полимерные, неармированные или не комбинированные с другими материалами, тыс. тонн	269.2	105.2	89.9	в 2.3 р.
блоки дверные пластмассовые и пороги для них, тыс. кв. м	1129.2	97.8	93.5	108.3
блоки оконные пластмассовые, тыс. кв. м	6142.4	89.3	92.4	110.0
<i>Производство минеральной неметаллической продукции</i>				
бутылки стеклянные, млн. штук	... <sup>1</sup>	156.9	117.2	89.5
кирпич керамический неогнеупорный строительный, млн усл. кирпичей	... <sup>1</sup>	в 2.3 р.	в 2.6 р.	105.9
<i>Производство изделий из бетона, гипса и цемента</i>				
блоки и прочие изделия сборные строительные для зданий и сооружений из цемента, бетона, или искусственного камня, тыс. куб. м	7.9	111.5	133.6	158.5
<i>Производство абразивных и неметаллических минеральных изделий, не включенных в другие группировки</i>				
известь негашеная, тыс. тонн	-	-	-	-
бетон готовый для заливки, тыс. куб. м	57.6	88.5	90.0	135.3
смеси асфальтобетонные дорожные, аэродромные и асфальтобетон горячие, тонн	135757	98.5	87.3	94.7
<i>Производство компьютерного, электронного и оптического оборудования</i>				
магнетроны, клистроны, приборы СВЧ и прочие электронные вакуумные или газонаполненные трубки, тыс. штук	... <sup>1</sup>	101.0	139.5	79.6
аппаратура радиолокационная, радионавигационная и радиоаппаратура дистанционного управления, тыс. рублей	... <sup>1</sup>	90.5	109.5	96.7
приборы для контроля прочих физических величин, тыс. рублей	... <sup>1</sup>	в 8.2 р.	-	-
приборы полупроводниковые прочие, тыс. штук	866.3	120.7	80.9	76.6
<i>Производство электрического оборудования</i>				
устройства коммутации или защиты электрических цепей на напряжение не более 1 кВт, тыс. рублей	... <sup>1</sup>	103.0	90.9	152.3
<i>Производство мебели</i>				
столы кухонные, штук	3420	170.3	99.7	63.3
стулья, штук	... <sup>1</sup>	112.3	36.8	71.5
мебель всего, млн. рублей	132.2	142.6	91.8	106.4
мебель деревянная для офисов, млн. рублей	77.6	135.8	89.7	129.9
<b>Обеспечение электрической энергией, газом и паром; кондиционирование воздуха</b>				
<i>Производство, передача и распределение электроэнергии</i>				
электроэнергия, млн кВт. ч	... <sup>1</sup>	109.0	83.5	106.4
<i>Производство, передача и распределение пара и горячей воды; кондиционирование воздуха</i>				
энергия тепловая, тыс. Гкал	893.9	88.9	67.8	91.2
... <sup>1</sup> Данные не публикуются в целях обеспечения конфиденциальности первичных статистических данных, полученных от организаций, в соответствии с Федеральным законом от 29.11.07 № 282-ФЗ «Об официальном статистическом учете и системе государственной статистики в Российской Федерации» (ст.4, п.5; ст.9, п.1).				
2) По данным Росалкогольрегулирования.				

## 2.3. СЕЛЬСКОЕ ХОЗЯЙСТВО

Объем производства продукции сельского хозяйства всех сельхозпроизводителей (сельхозорганизации, крестьянские (фермерские) хозяйства, население), по предварительным расчетам, в январе-июне 2021 года увеличился в сопоставимой оценке по сравнению с соответствующим периодом прошлого года на 0,1% и составил 5394,0 млн руб.

### ДИНАМИКА ПРОИЗВОДСТВА ПРОДУКЦИИ СЕЛЬСКОГО ХОЗЯЙСТВА

	Млн руб.	В % к	
		соответствующему периоду предыдущего года	предыдущему периоду
<b>2020 г.</b>			
Январь	1052.4	113.7	11.1
Февраль	985.4	94.3	94.3
Март	1487.8	110.2	149.3
<b>I квартал</b>	<b>3525.6</b>	<b>106.2</b>	
Апрель	948.6	145.6	63.0
Май	210.1	в 2.7 р.	22.7
Июнь	261.2	75.5	110.6
<b>II квартал</b>	<b>1419.9</b>	<b>134.0</b>	
<b>I полугодие</b>	<b>4945.5</b>	<b>112.7</b>	
Июль	229.0	109.7	115.7
Август	2484.3	98.1	в 9.1 р.
Сентябрь	1499.2	96.7	59.8
<b>III квартал</b>	<b>4212.5</b>	<b>98.3</b>	
<b>Январь-сентябрь</b>	<b>9158.0</b>	<b>105.6</b>	
Октябрь	6419.8	117.7	в 4.3 р.
Ноябрь	9113.3	107.7	140.2
Декабрь	14471.9	123.4	161.1
<b>IV квартал</b>	<b>30005.0</b>	<b>117.0</b>	
<b>Год</b>	<b>39163.0</b>	<b>114.1</b>	
<b>2021 г.</b>			
Январь	1067.3	91.6	6.7
Февраль	1011.0	95.6	97.8
Март	1711.5	103.2	162.9
<b>I квартал</b>	<b>3789.8</b>	<b>97.6</b>	
Апрель	1134.4	112.4	69.5
Май	212.9	98.7	19.4
Июнь	256.9	89.4	112.6
<b>II квартал</b>	<b>1604.2</b>	<b>106.2</b>	
<b>I полугодие</b>	<b>5394.0</b>	<b>100.1</b>	

### ИНДЕКС ПРОИЗВОДСТВА ПРОДУКЦИИ СЕЛЬСКОГО ХОЗЯЙСТВА (в % к соответствующему периоду предыдущего года)

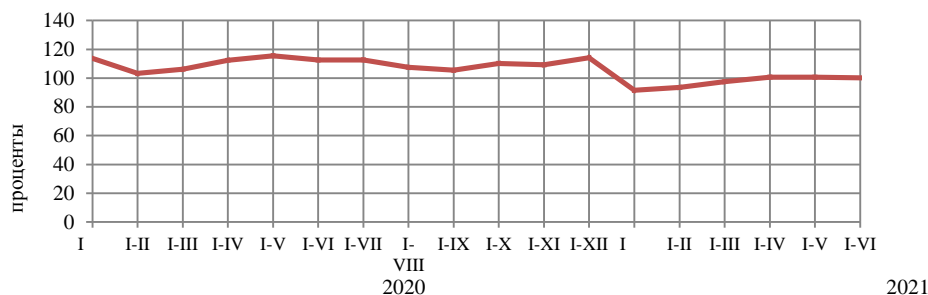

**Растениеводство.** Посевная площадь сельскохозяйственных культур под урожай 2021г. в сельхозорганизациях составила 98,8 тыс. га, что на 2,1 тыс. га или на 2,2% больше, чем в 2020 году. По-прежнему основная площадь посевов 82,6 тыс. га отведена под зерновые и зернобобовые культуры (83,6%). Посевная площадь под овощебахчевыми культурами уменьшилась на 0,2 тыс. га или 28,7%, площади под кормовыми культурами увеличились на 8,8%, техническими культурами на 14,2%, под картофелем уменьшились на 21,7%.

**Животноводство.** На конец июня 2021 года поголовье крупного рогатого скота в хозяйствах всех категорий, по расчетам, составило 95,3 тыс.голов (на 1,5% больше, чем год назад), из него коров – 38,5 тыс.голов (на 2,0% больше), поголовье свиней – 22,1 тыс.голов (на 4,5% больше), овец и коз – 136,6 тыс.голов (на 11,4% больше), птицы – 1058,2 тыс.голов (на 7,1% больше).

В структуре поголовья скота на хозяйства населения приходится 72,0% поголовья крупного рогатого скота, 100,0% – свиней, 25,6% – овец и коз (на конец июня 2020 года соответственно – 73,8%, 99,5%, 30,0%).

#### ДИНАМИКА ПОГОЛОВЬЯ СКОТА В ХОЗЯЙСТВАХ ВСЕХ КАТЕГОРИЙ

на конец месяца; в процентах

	<i>Крупный рогатый скот</i>		<i>Из него коровы</i>		<i>Свиньи</i>		<i>Овцы и козы</i>	
	<i>к соответствующей дате предыдущего года</i>	<i>к соответствующей дате предыдущего месяца</i>	<i>к соответствующей дате предыдущего года</i>	<i>к соответствующей дате предыдущего месяца</i>	<i>к соответствующей дате предыдущего года</i>	<i>к соответствующей дате предыдущего месяца</i>	<i>к соответствующей дате предыдущего года</i>	<i>к соответствующей дате предыдущего месяца</i>
<b>2020 г.</b>								
Январь	105.5	97.0	105.2	96.5	84.7	100.0	129.8	102.1
Февраль	101.8	99.9	98.9	100.6	84.4	100.0	132.1	100.8
Март	103.0	101.0	104.2	105.4	84.8	100.1	131.4	104.9
Апрель	107.3	104.3	111.0	100.8	84.7	100.0	155.1	119.9
Май	105.6	99.7	111.1	100.1	94.5	100.1	157.6	103.0
Июнь	105.4	99.5	110.7	99.5	94.6	100.1	147.6	93.2
Июль	106.1	100.4	108.5	100.3	94.6	100.0	147.5	99.9
Август	103.7	100.3	106.4	100.7	100.4	100.9	144.7	100.5
Сентябрь	103.9	100.1	105.1	100.4	100.2	100.0	137.7	99.6
Октябрь	103.3	100.2	105.1	100.3	100.2	100.0	137.7	99.6
Ноябрь	102.4	99.4	105.4	100.7	100.2	100.0	136.7	99.2
Декабрь	103.5	101.7	108.2	102.7	125.8	124.5	112.4	91.6
<b>2021 г.</b>								
Январь	107.2	100.5	112.1	100.1	125.8	100.0	109.4	99.4
Февраль	107.3	100.0	111.2	99.8	125.8	100.0	108.1	99.6
Март	106.5	100.2	106.6	101.0	125.7	100.0	120.7	117.2
Апрель	99.2	97.2	100.3	94.8	109.6	87.2	106.0	105.3
Май	99.4	99.9	100.3	100.1	109.5	100.0	105.3	102.3
Июнь	101.5	101.6	102.0	101.2	104.5	95.5	111.4	98.5

В сельскохозяйственных организациях на конец июня 2021 года по сравнению с соответствующей датой 2020 года уменьшилось поголовье крупного рогатого скота на 0,1%, в том числе коров увеличилось – на 6,2%, поголовье птицы на 18,2%, поголовье овец и коз уменьшилось на 3,4%.

В январе-июне 2021 года в хозяйствах всех категорий, по расчетам, произведено **скота и птицы на убой** (в живом весе) 17,3 тыс.тонн, **молока** – 83,7 тыс.тонн, **яиц** – 36,5 млн штук.

**ПРОИЗВОДСТВО ОСНОВНЫХ ВИДОВ ПРОДУКЦИИ ЖИВОТНОВОДСТВА  
В ХОЗЯЙСТВАХ ВСЕХ КАТЕГОРИЙ**

	<i>Январь-июнь 2021 г.</i>	<i>Январь-июнь 2021 г. в % к январю-июню 2020 г.</i>	<i>Справочно январь-июнь 2020 г. в % к январю-июню 2019 г.</i>
Скот и птица на убой (в живом весе), тыс. тонн	17.3	98.9	118.8
Молоко, тыс. тонн	83.7	98.7	112.6
Яйца, млн штук	36.5	111.7	88.0

В сельскохозяйственных организациях на конец июня 2021 года по сравнению с соответствующей датой 2020 года сократилось производство скота и птицы на убой (в живом весе) на 32,7%, производство молока – на 22,4%, производство яиц – на 2,2%.

Надои молока на одну корову в сельскохозяйственных организациях (с дорасчетом до полного круга) в январе-июне 2021 года составили 2636 кг (в январе-июне 2020 г. – 2841 кг).

**ПРОИЗВОДСТВО ПРОДУКТОВ ЖИВОТНОВОДСТВА В ХОЗЯЙСТВАХ ВСЕХ КАТЕГОРИЙ**

(в % к соответствующему периоду предыдущего года)

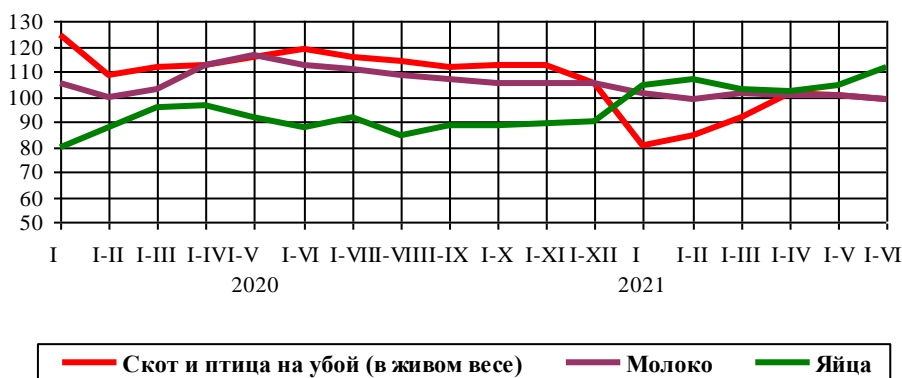

В январе-июне 2021 года объем производства скота и птицы на убой (в живом весе) в сельскохозяйственных организациях, не относящихся к субъектам малого предпринимательства, уменьшился на 74,0%.

**Реализация сельскохозяйственной продукции.** В январе-июне 2021 года, по сравнению с соответствующим периодом предыдущего года, продажа зерна увеличилась, продажа скота и птицы (в живом весе), молока и молочных продуктов сельскохозяйственными организациями и яиц – уменьшилась.

**ОБЪЕМ РЕАЛИЗАЦИИ ОСНОВНЫХ ВИДОВ СЕЛЬСКОХОЗЯЙСТВЕННОЙ ПРОДУКЦИИ**

	<i>Июнь 2021 г., т</i>	<i>Июнь 2021 г. в % к июню 2020 г.</i>	<i>Январь-июнь 2021 г., т</i>	<i>Январь-июнь 2021 г. в % к январю-июню 2020 г.</i>	<i>Справочно январь-июнь 2020 г. в % к январю-июню 2019 г.</i>
Зерновые и зернобобовые культуры	5812.4	16.0	227130.2	116.9	106.5
Скот и птица (в живом весе)	259.1	45.4	1730.2	68.9	135.3
Молоко и молочные продукты	863.6	104.5	4732.3	79.5	77.4
Яйца, тыс. штук	182.0	58.0	1480.0	83.1	110.4

## 2.4. СТРОИТЕЛЬСТВО

**Строительная деятельность.** Объем работ, выполненных по виду экономической деятельности "Строительство" в июне 2021 года составил 572,8 млн рублей, в январе-июне 2021 года – 4500,6 млн рублей, что в сопоставимых ценах составляет 41,4% и 71,6% к уровню соответствующего периода предыдущего года.

### ДИНАМИКА ОБЪЕМА РАБОТ, ВЫПОЛНЕННЫХ ПО ВИДУ ЭКОНОМИЧЕСКОЙ ДЕЯТЕЛЬНОСТИ «СТРОИТЕЛЬСТВО»

	Млн рублей	В % к	
		соответствующему периоду предыдущего года	предыдущему периоду
<b>2020 г.</b>			
Январь	581.0	112.4	36.3
Февраль	575.9	79.0	98.0
Март	1823.2	74.2	в 3.2 р.
<b>I квартал</b>	<b>2980.1</b>	<b>80.6</b>	<b>61.9</b>
Апрель	1556.2	в 2.3 р.	84.1
Май	651.2	69.1	41.7
Июнь	1426.4	21.8	в 2.2 р.
<b>II квартал</b>	<b>3633.8</b>	<b>44.4</b>	<b>119.6</b>
<b>I полугодие</b>	<b>6613.9</b>	<b>55.8</b>	
Июль	1451.1	48.6	101.9
Август	1628.2	107.2	112.1
Сентябрь	1318.6	58.3	82.0
<b>III квартал</b>	<b>4397.9</b>	<b>64.9</b>	<b>121.6</b>
<b>Январь - сентябрь</b>	<b>11011.8</b>	<b>59.1</b>	
Октябрь	3858.8	146.0	в 3 р.
Ноябрь	708.5	137.1	18.6
Декабрь	2050.4	131.2	в 2.9 р.
<b>IV квартал</b>	<b>6617.7</b>	<b>140.0</b>	<b>155.4</b>
<b>Год</b>	<b>17629.5</b>	<b>75.9</b>	
<b>2021 г.</b>			
Январь	322.1	56.9	15.8
Февраль	1921.1	в 3.5 р.	в 6.1 р.
Март	382.9	22.0	19.7
<b>I квартал</b>	<b>2626.1</b>	<b>92.9</b>	<b>41.0</b>
Апрель	774.3	52.7	в 2 р.
Май <sup>1)</sup>	527.4	84.3	66.7
Июнь	572.8	41.4	107.9
<b>II квартал</b>	<b>1874.5</b>	<b>53.9</b>	<b>69.6</b>
<b>I полугодие</b>	<b>4500.6</b>	<b>71.6</b>	

1) Данные изменены за счет уточнения респондентами ранее представленной информации..

### ДИНАМИКА ОБЪЕМА РАБОТ, ВЫПОЛНЕННЫХ ПО ВИДУ ЭКОНОМИЧЕСКОЙ ДЕЯТЕЛЬНОСТИ «СТРОИТЕЛЬСТВО» (в % к декабрю 2019 года)

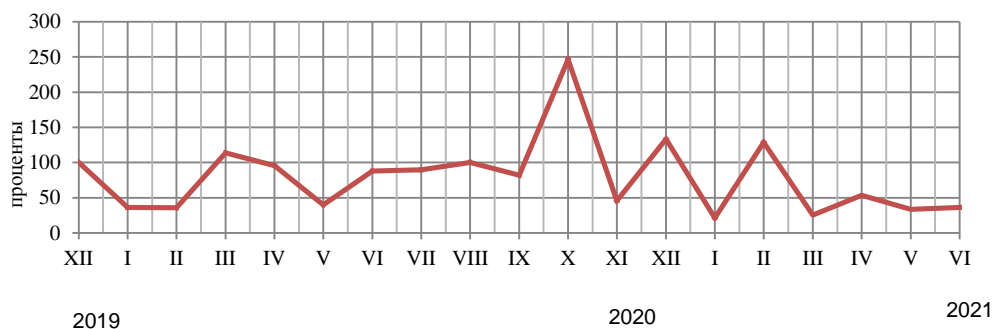

**Жилищное строительство.** В июне 2021 года организациями всех форм собственности и индивидуальными застройщиками введена 301 новая квартира общей площадью 32298 кв. метров, в январе-июне 2021 года 1762 квартиры общей площадью 157412 кв. метров, доля индивидуального жилищного строительства составила 62,1% от общего объема введенного жилья (97706 кв. метров общей площади) или в 3,1 раза больше уровня соответствующего периода 2020 года.

#### ДИНАМИКА ВВОДА В ДЕЙСТВИЕ ОБЩЕЙ ПЛОЩАДИ ЖИЛЫХ ДОМОВ

	Квадратных метров	В % к	
		соответствующему периоду предыдущего года	предыдущему периоду
<b>2020 г.</b>			
Январь	30156 <sup>1)</sup>	107.2 <sup>2)</sup>	167.6 <sup>2)</sup>
Февраль	15755 <sup>1)</sup>	102.8 <sup>2)</sup>	52.2 <sup>2)</sup>
Март	17086 <sup>1)</sup>	106.9 <sup>2)</sup>	108.4 <sup>2)</sup>
<b>I квартал</b>	<b>62997<sup>1)</sup></b>	<b>106.0<sup>2)</sup></b>	<b>145.6<sup>2)</sup></b>
Апрель	14334 <sup>1)</sup>	89.8 <sup>2)</sup>	83.9 <sup>2)</sup>
Май	20110/21927 <sup>1)</sup>	135.8 <sup>2)</sup>	140.3 <sup>2)</sup>
Июнь	32990/34886 <sup>1)</sup>	103.4 <sup>2)</sup>	164.0 <sup>2)</sup>
<b>II квартал</b>	<b>67434/71147<sup>1)</sup></b>	<b>107.6<sup>2)</sup></b>	<b>107.4<sup>2)</sup></b>
<b>I полугодие</b>	<b>130431/134144<sup>1)</sup></b>	<b>106.8<sup>2)</sup></b>	
Июль	29584/30957 <sup>1)</sup>	112.8 <sup>2)</sup>	89.7 <sup>2)</sup>
Август	32693/36465 <sup>1)</sup>	108.4 <sup>2)</sup> /120.9 <sup>1)</sup>	110.5 <sup>2)</sup> /117.8 <sup>1)</sup>
Сентябрь	5191/5191 <sup>1)</sup>	157.5 <sup>2)</sup> /157.5 <sup>1)</sup>	15.9 <sup>2)</sup> /14.2 <sup>1)</sup>
<b>III квартал</b>	<b>67468/72613<sup>1)</sup></b>	<b>113.1<sup>2)</sup>/121.7<sup>1)</sup></b>	<b>100.0<sup>2)</sup>/102.1<sup>1)</sup></b>
<b>Январь - сентябрь</b>	<b>197899/206757<sup>1)</sup></b>	<b>108.9<sup>2)</sup>/113.7<sup>1)</sup></b>	
Октябрь	8066 <sup>1)</sup>	93.7 <sup>1)</sup>	155.4 <sup>1)</sup>
Ноябрь	6813 <sup>1)</sup>	41.9 <sup>1)</sup>	84.5 <sup>1)</sup>
Декабрь	17750 <sup>1)</sup>	80.9 <sup>1)</sup>	2.6 <sup>1)</sup>
<b>IV квартал</b>	<b>32629<sup>1)</sup></b>	<b>69.7<sup>1)</sup></b>	<b>44.9<sup>1)</sup></b>
<b>Год</b>	<b>239386<sup>1)</sup></b>	<b>104.7<sup>1)</sup></b>	
<b>2021 г. <sup>1)</sup></b>			
Январь	30450	101.0	171.5
Февраль	18906	120.0	62.1
Март	18525	108.4	98.0
<b>I квартал</b>	<b>67881</b>	<b>107.8</b>	<b>в 2.1 р.</b>
Апрель	35083	в 2.4 р	в 1.9 р.
Май	22150	101.0	63.1
Июнь	32298	92.6	145.8
<b>II квартал</b>	<b>89531</b>	<b>125.8</b>	<b>131.9</b>
<b>I полугодие</b>	<b>157412</b>	<b>117.3</b>	

1) С учетом жилых домов, построенных на земельных участках, предназначенных для ведения гражданами садоводства.  
2) Без учета жилых домов, построенных на земельных участках, предназначенных для ведения гражданами садоводства.

#### ДИНАМИКА ВВОДА В ДЕЙСТВИЕ ЖИЛЫХ ДОМОВ (в % к среднемесячному уровню 2019 года)

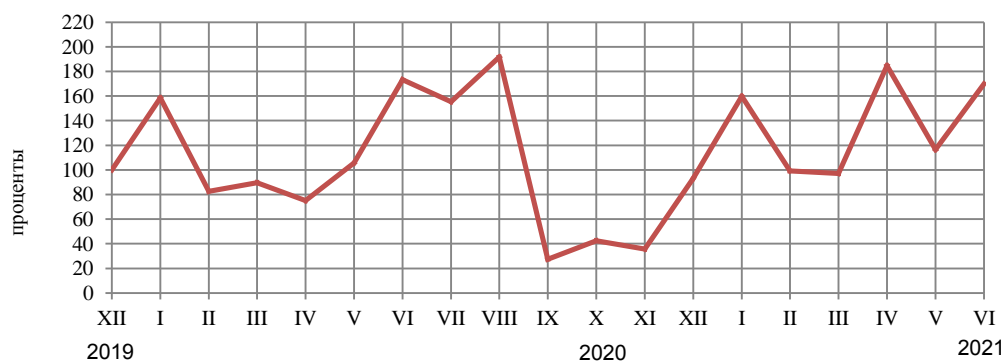

**Строительство производственных мощностей.** В январе-июне 2021 г. были введены в эксплуатацию: помещения для крупного рогатого скота на 0,4 тыс. мест, зерносеменовохранилище на 6 тысяч тонн единовременного хранения, 1 станция технического обслуживания легковых автомобилей, торговые предприятия площадью 3,8 тыс. м<sup>2</sup>, торгово-офисный центр общей площадью 2581 м<sup>2</sup>, общетоварные склады общей площадью 0,3 тыс. м<sup>2</sup>, 152,8 км радиорелейных линий связи.

Так же в республике построены: дошкольные образовательные организации на 410 мест (в сельской местности на 20 мест), в том числе для детей в возрасте до трех лет - на 190 мест (в сельской местности на 20 мест), общеобразовательные организации на 200 ученических мест, учреждения культуры клубного типа в сельской местности на 300 мест; плоскостные спортивные сооружения общей площадью 6918 м<sup>2</sup>; амбулаторно-поликлинические организации на 200 посещений в смену.

**Федеральная инвестиционная программа.** В соответствии с федеральной инвестиционной программой на 2021 года из федерального бюджета выделено 4239,2 млн рублей, за счет которых в республике предусмотрено строительство 14 объектов.

В январе-июне 2021 года на реализацию этой программы использовано за счет всех источников финансирования 109,9 млн рублей или 2,5% от общего лимита, установленного на 2021 год.

Строительство пусковых объектов по Федеральной инвестиционной программе характеризуется данными, приведенными в приложении.



## 2.5. ТРАНСПОРТ

**Грузовые перевозки.** В январе-июне 2021 года грузооборот автомобильного транспорта организаций всех видов деятельности составил 3788,4 тыс. тонно-километров.

### ПЕРЕВОЗКИ ГРУЗОВ И ГРУЗОБОРОТ АВТОМОБИЛЬНОГО ТРАНСПОРТА ОРГАНИЗАЦИЙ ВСЕХ ВИДОВ ДЕЯТЕЛЬНОСТИ<sup>1)</sup>

	Июнь 2021 г.	В % к		Январь-июнь 2021 г.	Январь-июнь 2021 г. в % к январю-июню 2020 г.	Справочно		
		июнь 2020 г.	май 2021 г.			июнь 2020 г. в % к		январь- июнь 2020 г. в % к январю- июню 2019 г.
						июню 2019 г.	маю 2020 г.	
Перевезено грузов, тыс. тонн	22.1	106.6	136.8	109.8	93.8	55.1	в 2 р.	32.5
Грузооборот транспорта, тыс. т-км	943.6	106.6	174.5	3788.4	82.0	60.7	119.1	67.0
<i>1) Данные по организациям, не относящимся к субъектам малого предпринимательства, средняя численность работников которых превышает 15 человек.</i>								

### ДИНАМИКА ГРУЗОБОРОТА АВТОМОБИЛЬНОГО ТРАНСПОРТА

	Тыс. т-км	В % к	
		соответствующему периоду предыдущего года	предыдущему периоду
<b>2020 г.</b>			
Январь	719.2	51.4	56.5
Февраль	684.1	52.7	95.1
Март	776.9	115.0	113.6
<b>I квартал</b>	<b>2180.2</b>	<b>64.6</b>	
Апрель	808.9	96.6	104.1
Май	743.0	60.8	91.9
Июнь	885.0	60.7	119.1
<b>II квартал</b>	<b>2436.9</b>	<b>69.3</b>	
<b>I полугодие</b>	<b>4617.1</b>	<b>67.0</b>	
Июль	994.9	71.8	112.4
Август	927.6	79.5	93.2
Сентябрь	954.1	71.0	104.4
<b>III квартал</b>	<b>2876.6</b>	<b>73.4</b>	
<b>Январь-сентябрь</b>	<b>7493.7</b>	<b>69.3</b>	
Октябрь	1011.8	62.8	106.1
Ноябрь	873.0	60.0	86.3
Декабрь	770.3	60.5	88.2
<b>IV квартал</b>	<b>2655.1</b>	<b>61.2</b>	
<b>Год</b>	<b>10148.8</b>	<b>67.0</b>	
<b>2021 г.</b>			
Январь	515.2	71.6	66.9
Февраль	482.3	70.5	93.6
Март	660.1	85.0	136.9
<b>I квартал</b>	<b>1657.6</b>	<b>76.0</b>	
Апрель	646.4	79.9	97.9
Май	540.8	72.8	83.7
Июнь	943.6	106.6	174.5
<b>II квартал</b>	<b>2130.8</b>	<b>87.4</b>	
<b>I полугодие</b>	<b>3788.4</b>	<b>82.0</b>	

**Пассажирские перевозки.** В январе-июне 2021 года автомобильным транспортом общего пользования перевезено 16984,4 тыс. человек, что на 7,2% больше уровня прошлого года.

**ПЕРЕВОЗКИ ПАССАЖИРОВ И ПАССАЖИРООБОРОТ АВТОМОБИЛЬНОГО ТРАНСПОРТА  
ОБЩЕГО ПОЛЬЗОВАНИЯ<sup>1)</sup>**

	Июнь 2021 г.	В % к		Январь- июнь 2021 г.	Январь- июнь 2021 г. в % к январю- июню 2020 г.	Справочно		
		июнь 2020 г.	май 2021 г.			июнь 2020 г. в % к		январь- июнь 2020 г. в % к январю- июню 2019 г.
						июню 2019 г.	маю 2020 г.	
Перевезено пассажиров, тыс. человек	2960.6	в 3.7 р.	104.9	16984.4	107.2	15.3	158.0	51.1
Пассажирооборот, млн. пасс.-км	43.0	в 5 р.	104.0	236.6	156.3	18.6	150.2	53.4

1) С учетом индивидуальных предпринимателей, занимающихся коммерческими перевозками.

**ДИНАМИКА ПАССАЖИРООБОРОТА АВТОМОБИЛЬНОГО ТРАНСПОРТА**

	Тыс. пасс.-км	В % к	
		соответствующему периоду предыдущего года	предыдущему периоду
<b>2020 г.</b>			
Январь	43731.7	96.7	82.1
Февраль	43301.6	102.5	99.0
Март	45641.2	92.2	105.4
<b>I квартал</b>	<b>132674.5</b>	<b>96.9</b>	
Апрель	4314.9	8.5	9.5
Май	5738.7	11.5	133.0
Июнь	8620.3	18.6	150.2
<b>II квартал</b>	<b>18673.9</b>	<b>12.7</b>	
<b>I полугодие</b>	<b>151348.4</b>	<b>53.4</b>	
Июль	15176.9	33.3	176.1
Август	17446.5	38.9	115.0
Сентябрь	21213.2	44.7	121.6
<b>III квартал</b>	<b>53836.6</b>	<b>39.1</b>	
<b>Январь-сентябрь</b>	<b>205185.0</b>	<b>48.7</b>	
Октябрь	20068.4	39.5	94.6
Ноябрь	19713.2	40.4	98.2
Декабрь	27880.8	52.3	141.4
<b>IV квартал</b>	<b>67662.4</b>	<b>125.7</b>	
<b>Год</b>	<b>272847.4</b>	<b>47.5</b>	
<b>2021 г.</b>			
Январь	34708.3	79.4	124.5
Февраль	35521.2	82.0	102.3
Март	41461.7	90.8	116.7
<b>I квартал</b>	<b>111691.2</b>	<b>84.2</b>	
Апрель	40535.4	в 9.4 р.	97.8
Май	41330.0	в 7.2 р.	102.0
Июнь	43003.1	в 5 р.	104.0
<b>II квартал</b>	<b>124868.5</b>	<b>в 6.7 р.</b>	
<b>I полугодие</b>	<b>236559.7</b>	<b>156.3</b>	

## 3.1. РОЗНИЧНАЯ ТОРГОВЛЯ

Оборот розничной торговли в июне 2021 года составил 10856,1 млн рублей, что в сопоставимых ценах составляет 135,9% к соответствующему периоду предыдущего года, в январе-июне 2021 года – 61862,1 млн рублей и 118,2%.

## ДИНАМИКА ОБОРОТА РОЗНИЧНОЙ ТОРГОВЛИ

	Млн рублей	В % к	
		соответствующему периоду предыдущего года	предыдущему периоду
<b>2020 г.</b>			
Январь	9159.1	100.9	71.5
Февраль	8954.3	100.3	97.8
Март	9771.4	104.0	108.1
<b>I квартал</b>	<b>27884.8</b>	<b>101.7</b>	
Апрель	6465.8	66.9	64.9
Май	6972.5	72.1	107.7
Июнь	7433.3	74.9	106.3
<b>II квартал</b>	<b>20871.6</b>	<b>71.5</b>	
<b>I полугодие</b>	<b>48756.4</b>	<b>86.2</b>	
Июль	8917.4	87.7	121.0
Август	9890.4	95.1	111.3
Сентябрь	10117.8	94.8	102.0
<b>III квартал</b>	<b>28925.6</b>	<b>92.5</b>	
<b>Январь - сентябрь</b>	<b>77682.0</b>	<b>88.4</b>	
Октябрь	10722.9	97.6	104.9
Ноябрь	11360.9	103.2	104.9
Декабрь	13838.9	102.0	120.2
<b>IV квартал</b>	<b>35922.7</b>	<b>100.9</b>	
<b>Год</b>	<b>113604.7</b>	<b>92.0</b>	
<b>2021 г.</b>			
Январь	9856.4	101.3	70.8
Февраль	9684.5	100.7	97.3
Март	10402.0	98.3	105.5
<b>I квартал</b>	<b>29942.9</b>	<b>100.0</b>	
Апрель	10367.0	149.8	99.3
Май	10696.1	142.6	102.5
Июнь	10856.1	135.9	101.2
<b>II квартал</b>	<b>31919.2</b>	<b>142.1</b>	
<b>I полугодие</b>	<b>61862.1</b>	<b>118.2</b>	

В январе-июне 2021 года оборот розничной торговли на 75,9% формировался **торгующими организациями и индивидуальными предпринимателями**, осуществляющими деятельность вне рынка, доля розничных рынков и ярмарок составила 24,1% (в январе-июне 2020 года – 77,9% и 22,1% соответственно).

**ОБОРОТ РОЗНИЧНОЙ ТОРГОВЛИ ТОРГУЮЩИХ ОРГАНИЗАЦИЙ  
И ПРОДАЖА ТОВАРОВ НА РОЗНИЧНЫХ РЫНКАХ И ЯРМАРКАХ**

	Июнь 2021 г.	В % к		Январь- июнь 2021 г.	Январь- июнь 2021 г. в % к январю- июню 2020 г.	Справочно		
		июню 2020 г.	маю 2021 г.			июнь 2020 г. в % к		январь- июнь 2020 г. в % к январю- июню 2019 г.
						июню 2019 г.	маю 2020 г.	
<b>Всего</b>	<b>10856.1</b>	<b>135.9</b>	<b>101.2</b>	<b>61862.1</b>	<b>118.2</b>	<b>74.9</b>	<b>106.3</b>	<b>86.2</b>
в том числе:								
оборот розничной торговли торгующих организаций <sup>1)</sup>	8214.3	127.6	101.0	46944.9	115.2	79.7	106.1	88.7
продажа товаров на розничных рынках и ярмарках	2641.8	170.4	101.9	14917.2	128.8	59.8	107.3	78.4

*1) Включая индивидуальных предпринимателей, осуществляющих деятельность вне рынка.*

**СТРУКТУРА ФОРМИРОВАНИЯ ОБОРОТА РОЗНИЧНОЙ ТОРГОВЛИ  
В ЯНВАРЕ-ИЮНЕ 2021 ГОДА**

(в % к итогу, в фактически действовавших ценах)

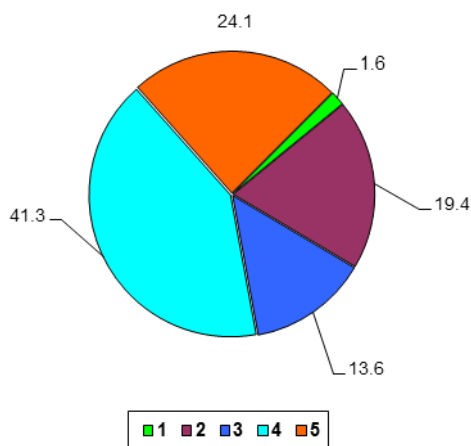

- 1 – субъекты среднего предпринимательства
- 2 – коммерческие предприятия, не относящиеся к субъектам малого и среднего предпринимательства
- 3 – малые предприятия
- 4 – индивидуальные предприниматели вне рынка
- 5 – продажа товаров на розничных рынках и ярмарках

В январе-июне 2021 года в структуре оборота розничной торговли удельный вес **пищевых продуктов, включая напитки, и табачные изделия** составил 49,9%, **непродовольственных товаров** – 50,1% (в январе-июне 2020 года – 55,5% и 44,5% соответственно).

**ДИНАМИКА ОБОРОТА РОЗНИЧНОЙ ТОРГОВЛИ ПИЩЕВЫМИ ПРОДУКТАМИ, ВКЛЮЧАЯ НАПИТКИ,  
И ТАБАЧНЫМИ ИЗДЕЛИЯМИ, НЕПРОДОВОЛЬСТВЕННЫМИ ТОВАРАМИ**

	Пищевые продукты, напитки, и табачные изделия			Непродовольственные товары		
	млн рублей	в % к		млн рублей	в % к	
		соответствующему периоду предыдущего года	предыдущему периоду		соответствующему периоду предыдущего года	предыдущему периоду
<b>2020 г.</b>						
Январь	4410.4	101.5	70.1	4748.7	100.2	72.8
Февраль	4305.9	100.7	97.7	4648.4	99.9	97.9
Март	4853.6	106.4	110.8	4917.8	101.8	105.6
<b>I квартал</b>	<b>13569.9</b>	<b>102.9</b>		<b>14314.9</b>	<b>100.6</b>	
Апрель	4450.2	94.1	89.2	2015.6	41.1	40.8
Май	4462.8	94.1	100.1	2509.7	51.2	124.4
Июнь	4565.0	94.4	102.2	2868.3	56.7	113.7
<b>II квартал</b>	<b>13478.0</b>	<b>94.4</b>		<b>7393.6</b>	<b>49.6</b>	
<b>I полугодие</b>	<b>27047.9</b>	<b>98.5</b>		<b>21708.5</b>	<b>74.7</b>	
Июль	4833.0	98.1	107.9	4084.4	78.1	141.8
Август	4914.0	97.7	102.6	4976.4	92.7	121.6
Сентябрь	4940.4	95.6	100.3	5177.4	94.1	103.6
<b>III квартал</b>	<b>14687.4</b>	<b>97.3</b>		<b>14238.2</b>	<b>88.3</b>	
<b>Январь - сентябрь</b>	<b>41735.3</b>	<b>98.0</b>		<b>35946.7</b>	<b>79.5</b>	
Октябрь	5259.7	98.3	104.8	5463.2	97.0	104.9
Ноябрь	5539.8	102.7	103.7	5821.1	103.6	106.0
Декабрь	6989.5	102.8	123.0	6849.4	101.2	117.5
<b>IV квартал</b>	<b>17789.0</b>	<b>101.6</b>		<b>18133.7</b>	<b>100.6</b>	
<b>Год</b>	<b>59524.3</b>	<b>98.9</b>		<b>54080.4</b>	<b>85.5</b>	
<b>2021 г.</b>						
Январь	4935.5	102.6	70.0	4920.9	100.0	71.7
Февраль	4862.0	102.0	97.1	4822.5	99.5	97.4
Март	5287.6	97.2	105.6	5114.4	99.3	105.4
<b>I квартал</b>	<b>15085.1</b>	<b>100.5</b>		<b>14857.8</b>	<b>99.6</b>	
Апрель	5203.5	107.0	98.2	5163.5	в 2.4 р.	100.6
Май	5278.1	107.5	100.6	5418.0	в 2.1 р.	104.4
Июнь	5325.5	106.1	100.8	5530.6	183.3	101.6
<b>II квартал</b>	<b>15807.1</b>	<b>107.0</b>		<b>16112.1</b>	<b>в 2.1 р.</b>	
<b>I полугодие</b>	<b>30892.2</b>	<b>103.7</b>		<b>30969.9</b>	<b>136.3</b>	

На 1 июля 2021 года объем товарных запасов в организациях розничной торговли составил 4657,5 млн руб., уровень запасов – 68 дней.

### 3.2. ОБЩЕСТВЕННОЕ ПИТАНИЕ

Оборот общественного питания<sup>1)</sup> в июне 2021 года составил по оценке 441,1 млн рублей, что в сопоставимых ценах в 2,7 раза больше, чем в соответствующем периоде предыдущего года, в январе-июне 2021 года – 2529,3 млн рублей и 158,1%.

#### ДИНАМИКА ОБОРОТА ОБЩЕСТВЕННОГО ПИТАНИЯ

	Млн рублей	В % к	
		соответствующему периоду предыдущего года	предыдущему периоду
<b>2020 г.</b>			
Январь	372.1	103.2	73.1
Февраль	364.9	104.9	98.1
Март	375.3	104.6	102.9
<b>I квартал</b>	<b>1112.3</b>	<b>104.2</b>	
Апрель	151.8	40.4	40.5
Май	150.8	40.9	99.3
Июнь	159.6	43.0	105.8
<b>II квартал</b>	<b>462.2</b>	<b>41.5</b>	
<b>I полугодие</b>	<b>1574.5</b>	<b>72.1</b>	
Июль	275.8	67.5	172.9
Август	310.0	73.9	112.2
Сентябрь	329.7	74.8	106.4
<b>III квартал</b>	<b>915.5</b>	<b>72.1</b>	
<b>Январь – сентябрь</b>	<b>2490.0</b>	<b>72.1</b>	
Октябрь	348.9	77.2	105.8
Ноябрь	368.6	81.3	105.6
Декабрь	433.0	84.9	117.5
<b>IV квартал</b>	<b>1150.5</b>	<b>81.3</b>	
<b>Год</b>	<b>3640.5</b>	<b>74.7</b>	
<b>2021 г.</b>			
Январь	392.1	105.1	90.5
Февраль	387.5	104.9	97.8
Март	422.6	111.1	108.9
<b>I квартал</b>	<b>1202.2</b>	<b>107.0</b>	
Апрель	436.8	в 2.8 р.	103.4
Май	449.2	в 2.9 р.	101.6
Июнь	441.1	в 2.7 р.	98.2
<b>II квартал</b>	<b>1327.1</b>	<b>в 2.8 р.</b>	
<b>I полугодие</b>	<b>2529.3</b>	<b>158.1</b>	
1) Оборот ресторанов, баров, кафе, столовых при предприятиях и учреждениях, а также организаций, осуществляющих поставку продуктов общественного питания.			

### 3.3. ОПТОВАЯ ТОРГОВЛЯ

Оборот оптовой торговли организаций всех видов деятельности в июне 2021 года составил 5908,2 млн рублей, что в сопоставимых ценах в 2,1 раза больше, соответствующего периода предыдущего года, в январе-июне 2021 года – 38145,1 млн рублей, больше в 2,6 раза, соответственно.

#### ДИНАМИКА ОБОРОТА ОПТОВОЙ ТОРГОВЛИ

	Млн рублей	В % к	
		соответствующему периоду предыдущего года	предыдущему периоду
<b>2020 г.</b>			
Январь	1828.6	90.8	53.9
Февраль	2208.2	90.0	120.0
Март	2499.7	99.6	113.4
<b>I квартал</b>	<b>6536.5</b>	<b>93.7</b>	
Апрель	2111.3	64.1	84.3
Май	2220.2	81.6	104.4
Июнь	2700.3	107.4	121.5
<b>II квартал</b>	<b>7031.8</b>	<b>82.4</b>	
<b>I полугодие</b>	<b>13568.3</b>	<b>87.7</b>	
Июль	3136.2	104.4	117.2
Август	2771.5	93.0	90.5
Сентябрь	2944.2	90.1	106.2
<b>III квартал</b>	<b>8851.9</b>	<b>95.3</b>	
<b>Январь – сентябрь</b>	<b>22420.2</b>	<b>90.5</b>	
Октябрь	3072.9	104.8	104.3
Ноябрь	3043.7	101.0	98.1
Декабрь	3788.8	110.3	122.6
<b>IV квартал</b>	<b>9905.4</b>	<b>107.7</b>	
<b>Год</b>	<b>32325.6</b>	<b>95.2</b>	
<b>2021г.</b>			
Январь	3113.7	153.4	81.4
Февраль	4770.3	196.9	152.3
Март	5201.7	187.1	108.3
<b>I квартал</b>	<b>13085.7</b>	<b>180.9</b>	
Апрель	11672.6	в 5.0 р.	в 2.3 р.
Май <sup>1)</sup>	7478.6	в 3.1 р.	64.9
Июнь	5908.2	в 2.1 р.	80.8
<b>II квартал</b>	<b>25059.4</b>	<b>в 3.3 р</b>	
<b>I полугодие</b>	<b>38145.1</b>	<b>в 2.6 р</b>	

1) Данные изменены за счет уточнения респондентами ранее представленной информации.

В январе-июне 2021 года оборот оптовой торговли на 88,8% формировался организациями оптовой торговли, которые продали продукции и товаров на 33874,7 млн рублей, что в 2,7 раза больше соответствующего периода предыдущего года. Оборот крупных и средних организаций всех видов деятельности составил 8862,0 млн рублей, на их долю приходилось 23,2% оборота оптовой торговли.

Доля оборота оптовой торговли малых предприятий всех видов деятельности составила 76,8% от общего объема продажи. Субъекты малого предпринимательства в январе-июне 2021 г. продали товаров на 29283,1 млн рублей.

### 3.4. ПЛАТНЫЕ УСЛУГИ НАСЕЛЕНИЮ

Объем платных услуг населению в июне 2021 года по оценке, составил 2340,6 млн рублей, что в сопоставимых ценах составляет 157,5% к уровню соответствующего периода предыдущего года, в январе-июне 2021 года 12566,6 млн рублей и 127.6%.

#### ДИНАМИКА ОБЪЕМА ПЛАТНЫХ УСЛУГ НАСЕЛЕНИЮ

	Млн рублей	В % к	
		соответствующему периоду предыдущего года	предыдущему периоду
<b>2020 г.</b>			
Январь	2094.3	98.7	81.8
Февраль	2193.9	98.4	100.3
Март	2072.7	95.4	95.7
<b>I квартал</b>	<b>6360.9</b>	<b>97.3</b>	
Апрель	972.8	43.9	46.9
Май	1028.6	47.2	105.1
Июнь	1478.4	66.5	144.0
<b>II квартал</b>	<b>3479.8</b>	<b>52.6</b>	
<b>I полугодие</b>	<b>9840.7</b>	<b>74.8</b>	
Июль	1803.9	78.2	121.4
Август	2387.3	100.6	129.4
Сентябрь	2640.6	113.5	114.3
<b>III квартал</b>	<b>6831.8</b>	<b>97.6</b>	
<b>Январь-сентябрь</b>	<b>16672.5</b>	<b>82.9</b>	
Октябрь	2382.1	103.8	90.9
Ноябрь	2098.2	91.4	88.3
Декабрь	2272.4	88.2	108.7
<b>IV квартал</b>	<b>6752.7</b>	<b>91.2</b>	
<b>Год</b>	<b>23425.2</b>	<b>85.9</b>	
<b>2021 г.</b>			
Январь <sup>1)</sup>	1916.6	91.3	84.1
Февраль <sup>1)</sup>	2040.6	93.2	106.1
Март <sup>1)</sup>	2155.7	103.9	105.3
<b>I квартал<sup>1)</sup></b>	<b>6112.9</b>	<b>96.2</b>	
Апрель <sup>1)</sup>	2071.3	209.6	96.8
Май <sup>2)</sup>	2041.8	199.4	98.5
Июнь	2340.6	157.5	114.2
<b>II квартал</b>	<b>6453.7</b>	<b>190.9</b>	
<b>Январь-июнь</b>	<b>12566.6</b>	<b>127.6</b>	
1) Данные уточнены за счет дооценки объемов платных услуг населению на основе административных источников (ФНС России) о доходах самозанятых;			
2) Данные изменены за счет уточнения респондентами ранее представленной информации.			

В структуре объема платных услуг населению в январе-июне 2021 года преобладали услуги транспорта, телекоммуникационные, коммунальные, образования и бытовые, на их долю приходилось 82,5% общего объема.



**ОБЪЕМ ПЛАТНЫХ УСЛУГ НАСЕЛЕНИЮ ПО ВИДАМ**

	Июнь 2021 г.				Январь-июнь 2021 г. в % к январю-июню 2020 г.
	млн рублей	в % к			
		июню 2020 г.	маю 2021 г.	итогу	
<b>Платные услуги</b>	<b>2340.6</b>	<b>157.5</b>	<b>114.2</b>	<b>100</b>	<b>127.6</b>
в том числе:					
бытовые	171.6	92.2	99.2	7.3	119.5
транспортные	589.7	в 4 р.	144.8	25.2	149.1
почтовой связи. курьерские услуги	11.1	97.4	91.1	0.5	94.8
услуги телекоммуникационные	502.9	110.1	100.3	21.5	106.4
жилищные	58.0	123.4	102.7	2.5	107.9
коммунальные	470.8	146.5	105.6	20.1	126.8
учреждений культуры	9.2	в 11.1 р.	71.3	0.4	187.1
туристических агентств. туроператоров и прочие услуги по бронированию и сопутствующие им услуги	12.5	81.6	98.4	0.5	129.6
услуги гостиниц и аналогичные услуги по предоставлению временного жилья	14.0	115.6	105.0	0.6	118.8
физической культуры и спорта	13.4	в 19.4 р.	117.3	0.6	126.3
медицинские	169.1	в 2.1 р.	110.3	7.2	в 2.1 р.
специализированных коллективных средств размещения	31.9	-	в 2.4 р.	1.4	в 2.6 р.
из них:					
санаторно-курортных организаций	17.1	-	в 2.4 р.	0.7	в 2.1 р.
ветеринарные	3.3	91.0	117.9	0.1	99.2
юридические	16.4	93.8	100.0	0.7	107.0
системы образования	167.8	177.4	138.1	7.2	141.2
предоставляемые гражданам пожилого возраста и инвалидам	4.0	133.1	97.1	0.2	113.1
прочие платные услуги	94.9	116.9	105.8	4.0	122.9

В январе-июне 2021 года населению было оказано услуг бытового характера на 1053,9 млн рублей, что на 19,5% больше, чем в январе-июне 2020 года.

**ОБЪЕМ БЫТОВЫХ УСЛУГ НАСЕЛЕНИЮ ПО ВИДАМ**

	Июнь 2021 г.				Январь-июнь 2021 г. в % к январю-июню 2020 г.
	млн рублей	в % к			
		июню 2020 г.	маю 2021 г.	итогу	
<b>Бытовые услуги</b>	<b>171.6</b>	<b>92.2</b>	<b>99.2</b>	<b>100</b>	<b>119.5</b>
в том числе:					
ремонт. окраска и пошив обуви	3.4	82.1	100.0	2.0	126.4
ремонт и пошив швейных. меховых и кожаных изделий. головных уборов и изделий текстильной галантереи. ремонт. пошив и вязание трикотажных изделий	4.3	94.8	136.8	2.5	132.8
ремонт и техническое обслуживание бытовой радиоэлектронной аппаратуры. бытовых машин и приборов. ремонт и изготовление металлоизделий	6.8	164.2	100.4	4.0	118.8
техобслуживание и ремонт транспортных средств машин и оборудования	35.1	87.1	100.2	20.5	137.5
изготовление и ремонт мебели	8.4	78.5	99.6	4.9	117.9
химическая чистка и крашение. услуги прачечных	5.8	81.6	100.0	3.4	122.3
ремонт и строительство жилья и других построек	24.1	102.5	100.0	14.0	110.0
услуги фотоателье	2.4	82.8	96.0	1.4	152.4
услуги бань и душевых	2.2	77.7	100.0	1.3	120.1
услуги парикмахерских	36.6	91.7	100.0	21.3	139.4
услуги предприятий по прокату	4.7	78.3	99.2	2.7	120.7
ритуальные услуги	28.8	90.1	91.9	16.8	85.7
прочие виды бытовых услуг	9.0	107.0	100.0	5.2	154.1

### ЭКОНОМИКО-СТАТИСТИЧЕСКИЕ КЛАССИФИКАЦИИ И СТАТИСТИЧЕСКИЙ РЕГИСТР<sup>1)</sup>

По состоянию на 1 июля 2021 года в Статрегистре по Республике Северная Осетия-Алания учтено 20,7 тыс. субъектов хозяйствования, из них 9,0 тыс. юридических лиц, представительств, филиалов, обособленных и структурных подразделений и 11,7 тыс. граждан, осуществляющих хозяйственную деятельность без образования юридического лица.

#### РАСПРЕДЕЛЕНИЕ ХОЗЯЙСТВУЮЩИХ СУБЪЕКТОВ РЕСПУБЛИКИ СЕВЕРНАЯ ОСЕТИЯ-АЛАНИЯ ПО ОРГАНИЗАЦИОННО-ПРАВОВЫМ ФОРМАМ

	Код ОКОПФ	Общее количе- ство, единиц
<b>ВСЕГО</b>		<b>20693</b>
<b>ЮРИДИЧЕСКИЕ ЛИЦА, ЯВЛЯЮЩИЕСЯ КОММЕРЧЕСКИМИ КОРПОРАТИВНЫМИ ОРГАНИЗАЦИЯМИ</b>	<b>10000</b>	<b>6056</b>
в том числе:		
<b>Хозяйственные товарищества</b>	<b>11000</b>	<b>2</b>
<b>Хозяйственные общества</b>	<b>12000</b>	<b>5608</b>
Акционерные общества	12200	169
Публичные акционерные общества	12247	64
Непубличные акционерные общества	12267	105
Общества с ограниченной ответственностью	12300	5439
<b>Производственные кооперативы (артели)</b>	<b>14000</b>	<b>252</b>
Сельскохозяйственные производственные кооперативы	14100	240
Производственные кооперативы (кроме сельскохозяйственных производственных кооперативов)	14200	12
<b>Крестьянские (фермерские) хозяйства<sup>2)</sup></b>	<b>15300</b>	<b>191</b>
<b>Прочие юридические лица, являющиеся коммерческими организациями</b>	<b>19000</b>	<b>3</b>
<b>ЮРИДИЧЕСКИЕ ЛИЦА, ЯВЛЯЮЩИЕСЯ НЕКОММЕРЧЕСКИМИ КОРПОРАТИВНЫМИ ОРГАНИЗАЦИЯМИ</b>	<b>20000</b>	<b>973</b>
в том числе:		
<b>Потребительские кооперативы</b>	<b>20100</b>	<b>107</b>
Гаражные и гаражно-строительные кооперативы	20101	37
Жилищные и жилищно-строительные кооперативы	20102	12
Жилищные накопительные кооперативы	20103	-
Кредитные потребительские кооперативы	20104	2
Кредитные потребительские кооперативы граждан	20105	-
Кредитные кооперативы второго уровня	20106	-
Потребительские общества	20107	11
Общества взаимного страхования	20108	-
Сельскохозяйственные потребительские перерабатывающие кооперативы	20109	25
Сельскохозяйственные потребительские бытовые (торговые) кооперативы	20110	8
Сельскохозяйственные потребительские обслуживающие кооперативы	20111	4
Сельскохозяйственные потребительские снабженческие кооперативы	20112	4
Сельскохозяйственные потребительские животноводческие кооперативы	20115	-
Сельскохозяйственные потребительские растениеводческие кооперативы	20116	1
Фонды проката	20121	-
<b>Общественные организации</b>	<b>20200</b>	<b>456</b>
Политические партии	20201	27
Профсоюзные организации	20202	32
Общественные движения	20210	20
Органы общественной самодеятельности	20211	-
Территориальные общественные самоуправления	20217	-
<b>Ассоциации (союзы)</b>	<b>20600</b>	<b>49</b>
<b>Товарищества собственников недвижимости</b>	<b>20700</b>	<b>324</b>

	Код ОКОПФ	Общее количе- ство, единиц
Садоводческие или огороднические некоммерческие товарищества	20702	49
Товарищества собственников жилья	20716	122
<b>Казачьи общества, внесенные в государственный реестр казачьих обществ в Российской Федерации</b>	<b>21100</b>	<b>37</b>
<b>ОРГАНИЗАЦИИ, СОЗДАННЫЕ БЕЗ ПРАВ ЮРИДИЧЕСКОГО ЛИЦА</b>	<b>30000</b>	<b>373</b>
в том числе:		
Представительства юридических лиц	30001	13
Филиалы юридических лиц	30002	221
Обособленные подразделения юридических лиц	30003	73
Структурные подразделения обособленных подразделений юридических лиц	30004	6
<b>МЕЖДУНАРОДНЫЕ ОРГАНИЗАЦИИ, ОСУЩЕСТВЛЯЮЩИЕ ДЕЯТЕЛЬНОСТЬ НА ТЕРРИТОРИИ РОССИЙСКОЙ ФЕДЕРАЦИИ</b>	<b>40000</b>	<b>-</b>
<b>ДЕЯТЕЛЬНОСТЬ ГРАЖДАН (ФИЗИЧЕСКИХ ЛИЦ)</b>	<b>50000</b>	<b>11708</b>
<b>Организационно-правовые формы для коммерческой деятельности граждан</b>	<b>50100</b>	<b>11554</b>
Главы крестьянских (фермерских) хозяйств	50101	1148
Индивидуальные предприниматели	50102	10406
<b>Организационно-правовые формы для деятельности граждан, не отнесенной к предпринимательству</b>	<b>50200</b>	<b>154</b>
Адвокаты, учредившие адвокатский кабинет	50201	98
Нотариусы, занимающиеся частной практикой	50202	56
<b>ЮРИДИЧЕСКИЕ ЛИЦА, ЯВЛЯЮЩИЕСЯ КОММЕРЧЕСКИМИ УНИТАРНЫМИ ОРГАНИЗАЦИЯМИ</b>	<b>60000</b>	<b>94</b>
<b>Унитарные предприятия</b>	<b>65000</b>	<b>94</b>
Унитарные предприятия, основанные на праве оперативного управления (казенные предприятия)	65100	-
Федеральные казенные предприятия	65141	-
Казенные предприятия субъектов Российской Федерации	65142	-
Муниципальные казенные предприятия	65143	-
Унитарные предприятия, основанные на праве хозяйственного ведения	65200	94
Федеральные государственные унитарные предприятия	65241	1
Государственные унитарные предприятия субъектов Российской Федерации	65242	26
Муниципальные унитарные предприятия	65243	67
<b>ЮРИДИЧЕСКИЕ ЛИЦА, ЯВЛЯЮЩИЕСЯ НЕКОММЕРЧЕСКИМИ УНИТАРНЫМИ ОРГАНИЗАЦИЯМИ</b>	<b>70000</b>	<b>1489</b>
<b>Фонды</b>	<b>70400</b>	<b>93</b>
Благотворительные фонды	70401	37
Негосударственные пенсионные фонды	70402	-
Общественные фонды	70403	8
Экологические фонды	70404	-
<b>Автономные некоммерческие организации</b>	<b>71400</b>	<b>115</b>
<b>Религиозные организации</b>	<b>71500</b>	<b>112</b>
<b>Публично-правовые компании</b>	<b>71600</b>	<b>-</b>
<b>Учреждения</b>	<b>75000</b>	<b>1169</b>
Учреждения, созданные Российской Федерацией	75100	101
Федеральные государственные автономные учреждения	75101	1
Федеральные государственные бюджетные учреждения	75103	17
Федеральные государственные казенные учреждения	75104	83
Учреждения, созданные субъектом Российской Федерации	75200	292
Государственные автономные учреждения субъектов Российской Федерации	75201	18
Государственные бюджетные учреждения субъектов Российской Федерации	75203	193
Государственные казенные учреждения субъектов Российской Федерации	75204	81
Государственные академии наук	75300	-
Учреждения, созданные муниципальным образованием (муниципальные учреждения)	75400	712
Муниципальные автономные учреждения	75401	12
Муниципальные бюджетные учреждения	75403	360
Муниципальные казенные учреждения	75404	340
Частные учреждения	75500	64
Благотворительные учреждения	75502	-
Общественные учреждения	75505	1

1) Характеристика Статрегистра приведена в методологических пояснениях

2) Включая крестьянские (фермерские) хозяйства, созданные в соответствии с Законом РСФСР от 22 ноября 1990 г. № 348-1.

**РАСПРЕДЕЛЕНИЕ СУБЪЕКТОВ, ОСУЩЕСТВЛЯЮЩИХ ХОЗЯЙСТВЕННУЮ ДЕЯТЕЛЬНОСТЬ  
БЕЗ ОБРАЗОВАНИЯ ЮРИДИЧЕСКОГО ЛИЦА, ПО ВИДАМ ЭКОНОМИЧЕСКОЙ ДЕЯТЕЛЬНОСТИ<sup>1)</sup>**

	Осуществляющие хозяйственную деятельность без образования юридического лица		из них			
			ИП		главы КФХ	
	Общее количество, единиц	в % к кол-ву на 1 января 2020 г.	Общее количество, единиц	в % к кол-ву на 1 января 2020 г.	Общее количество, единиц	в % к кол-ву на 1 января 2020 г.
<b>Всего</b>	<b>11708</b>	<b>92.4</b>	<b>10406</b>	<b>92.4</b>	<b>1148</b>	<b>91.0</b>
в том числе:						
<b>Сельское, лесное хозяйство, охота, рыболовство и рыбоводство</b>	<b>1347</b>	<b>96.8</b>	<b>223</b>	<b>145.8</b>	<b>1124</b>	<b>90.8</b>
в том числе:						
сельское хозяйство	1277	96.4	200	147.1	1077	90.6
Рыболовство и рыбоводство	61	108.9	14	в 1.7 р.	47	97.9
<b>Добыча полезных ископаемых</b>	<b>11</b>	<b>122.2</b>	<b>10</b>	<b>125.0</b>	<b>1</b>	<b>100.0</b>
<b>Обрабатывающие производства</b>	<b>672</b>	<b>90.3</b>	<b>663</b>	<b>90.3</b>	<b>9</b>	<b>90.0</b>
в том числе:						
производство пищевых продуктов	245	95.7	237	96.3	8	80.0
производство напитков	22	95.7	22	95.7	-	-
производство одежды	42	80.8	42	80.8	-	-
обработка древесины и производство изделий из дерева и пробки, кроме мебели, производство изделий из соломки и материалов для плетения	33	82.5	33	82.5	-	-
деятельность полиграфическая и копирование носителей информации	22	91.7	22	91.7	-	-
производство химических веществ и химических продуктов	8	в 1.6 р.	8	в 1.6 р.	-	-
производство прочей неметаллической минеральной продукции	59	77.6	58	76.3	1	-
производство готовых металлических изделий, кроме машин и оборудования	47	73.4	47	73.4	-	-
производство мебели	48	85.7	48	85.7	-	-
производство прочих готовых изделий	22	104.8	22	104.8	-	-
ремонт и монтаж машин и оборудования	30	103.4	30	103.4	-	-
<b>Обеспечение электрической энергией, газом и паром; кондиционирование воздуха</b>	<b>2</b>	<b>в 2 р.</b>	<b>2</b>	<b>в 2 р.</b>	<b>-</b>	<b>-</b>
<b>Водоснабжение; водоотведение, организация сбора и утилизации отходов, деятельность по ликвидации загрязнений</b>	<b>32</b>	<b>91.4</b>	<b>32</b>	<b>91.4</b>	<b>-</b>	<b>-</b>
<b>Строительство</b>	<b>609</b>	<b>89.6</b>	<b>609</b>	<b>89.6</b>	<b>-</b>	<b>-</b>
<b>Торговля оптовая и розничная; ремонт автотранспортных средств и мотоциклов</b>	<b>5315</b>	<b>92.6</b>	<b>5308</b>	<b>92.6</b>	<b>7</b>	<b>100.0</b>
в том числе:						
торговля оптовая и розничная автотранспортными средствами и мотоциклами и их ремонт	313	87.9	313	87.9	-	-
торговля оптовая, кроме оптовой торговли автотранспортными средствами и мотоциклами	420	86.6	417	86.7	3	75.0
торговля розничная, кроме торговли автотранспортными средствами и мотоциклами	4582	93.5	4578	93.5	4	133.3
<b>Транспортировка и хранение</b>	<b>1148</b>	<b>87.2</b>	<b>1145</b>	<b>87.2</b>	<b>3</b>	<b>100.0</b>
в том числе:						
деятельность сухопутного и трубопроводного транспорта	1068	87.3	1068	87.3	-	-
деятельность почтовой связи и курьерская деятельность	16	106.7	16	106.7	-	-
<b>Деятельность гостиниц и предприятий общественного питания</b>	<b>398</b>	<b>92.6</b>	<b>396</b>	<b>92.5</b>	<b>2</b>	<b>100.0</b>
<b>Деятельность в области информации и связи</b>	<b>207</b>	<b>95.8</b>	<b>207</b>	<b>95.8</b>	<b>-</b>	<b>-</b>

	Осуществляющие хозяйственную деятельность без образования юридического лица		из них			
			ИП		главы КФХ	
	Общее количество, единиц	в % к кол-ву на 1 января 2020 г.	Общее количество, единиц	в % к кол-ву на 1 января 2020 г.	Общее количество, единиц	в % к кол-ву на 1 января 2020 г.
в том числе:						
деятельность в области телевизионного и радиовещания	2	66.7	2	66.7	-	-
деятельность в сфере телекоммуникаций	11	64.7	11	64.7	-	-
<b>Деятельность финансовая и страховая</b>	<b>42</b>	<b>70.0</b>	<b>42</b>	<b>70.0</b>	-	-
<b>Деятельность по операциям с недвижимым имуществом</b>	<b>365</b>	<b>99.7</b>	<b>365</b>	<b>99.7</b>	-	-
<b>Деятельность профессиональная, научная и техническая</b>	<b>529</b>	<b>97.4</b>	<b>374</b>	<b>96.6</b>	<b>1</b>	<b>100.0</b>
<b>Деятельность административная и сопутствующие дополнительные услуги</b>	<b>265</b>	<b>95.0</b>	<b>264</b>	<b>94.6</b>	<b>1</b>	-
<b>Образование</b>	<b>68</b>	<b>86.1</b>	<b>68</b>	<b>86.1</b>	-	-
<b>Деятельность в области здравоохранения и социальных услуг</b>	<b>85</b>	<b>89.5</b>	<b>85</b>	<b>89.5</b>	-	-
<b>Деятельность в области культуры, спорта, организации досуга и развлечений</b>	<b>131</b>	<b>87.9</b>	<b>131</b>	<b>87.9</b>	-	-
<b>Предоставление прочих видов услуг</b>	<b>482</b>	<b>89.3</b>	<b>482</b>	<b>89.3</b>	-	-
1) С учетом адвокатов и нотариусов.						

#### РАСПРЕДЕЛЕНИЕ ОРГАНИЗАЦИЙ ПО ВИДАМ ЭКОНОМИЧЕСКОЙ ДЕЯТЕЛЬНОСТИ<sup>1)</sup>

	Количество организаций		
	единиц	в % к итогу	в % к кол-ву на 1 января 2021 г.
<b>Всего</b>	<b>8985</b>	<b>100</b>	<b>99.7</b>
в том числе:			
<b>Сельское, лесное хозяйство, охота, рыболовство и рыбоводство</b>	<b>750</b>	<b>8.3</b>	<b>99.9</b>
в том числе:			
сельское хозяйство	694	7.7	98.7
Рыболовство и рыбоводство	46	0.5	117.9
<b>Добыча полезных ископаемых</b>	<b>70</b>	<b>0.8</b>	<b>95.9</b>
в том числе:			
добыча сырой нефти и природного газа	6	0.1	85.7
добыча прочих полезных ископаемых	56	0.6	96.6
предоставление услуг в области добычи полезных ископаемых	3	-	100.0
<b>Обрабатывающие производства</b>	<b>768</b>	<b>8.5</b>	<b>98.5</b>
в том числе:			
производство пищевых продуктов	151	1.7	96.8
производство напитков	135	1.5	99.3
производство одежды	33	0.4	106.5
обработка древесины и производство изделий из дерева и пробки, кроме мебели, производство изделий из соломки и материалов для плетения	26	0.3	96.3
деятельность полиграфическая и копирование носителей информации	13	0.1	92.9
производство химических веществ и химических продуктов	45	0.5	100.0
производство лекарственных средств и материалов, применяемых в медицинских целях	10	0.1	100.0
производство резиновых и пластмассовых изделий	35	0.4	97.2
производство прочей неметаллической минеральной продукции	119	1.3	100.8
производство металлургическое	2	-	100.0
производство готовых металлических изделий, кроме машин и оборудования	41	0.5	97.6
производство электрического оборудования	10	0.1	76.9
производство машин и оборудования, не включенных в другие группировки	9	0.1	90.0
производство автотранспортных средств, прицепов и полуприцепов	4	-	100.0
производство мебели	26	0.3	104.0
производство прочих готовых изделий	15	0.2	88.2
ремонт и монтаж машин и оборудования	34	0.4	100.0

	Количество организаций		
	единиц	в % к итогу	в % к кол-ву на 1 января 2021 г.
<b>Обеспечение электрической энергией, газом и паром; кондиционирование воздуха</b>	<b>94</b>	<b>1.0</b>	<b>101.1</b>
<b>Водоснабжение; водоотведение, организация сбора и утилизации отходов, деятельность по ликвидации загрязнений</b>	<b>73</b>	<b>0.8</b>	<b>92.4</b>
<b>Строительство</b>	<b>894</b>	<b>9.9</b>	<b>100.0</b>
<b>Торговля оптовая и розничная; ремонт автотранспортных средств и мотоциклов</b>	<b>1627</b>	<b>18.1</b>	<b>98.5</b>
в том числе:			
торговля оптовая и розничная автотранспортными средствами и мотоциклами и их ремонт	117	1.3	96.7
торговля оптовая, кроме оптовой торговли автотранспортными средствами и мотоциклами	889	9.9	98.8
торговля розничная, кроме торговли автотранспортными средствами и мотоциклами	621	6.9	98.6
<b>Транспортировка и хранение</b>	<b>298</b>	<b>3.3</b>	<b>99.7</b>
в том числе:			
деятельность сухопутного и трубопроводного транспорта	148	1.6	98.0
деятельность почтовой связи и курьерская деятельность	13	0.1	100.0
<b>Деятельность гостиниц и предприятий общественного питания</b>	<b>203</b>	<b>2.3</b>	<b>108.0</b>
<b>Деятельность в области информации и связи</b>	<b>220</b>	<b>2.4</b>	<b>100.9</b>
в том числе:			
деятельность в области телевизионного и радиовещания	20	0.2	95.2
деятельность в сфере телекоммуникаций	31	0.3	103.3
<b>Деятельность финансовая и страховая</b>	<b>155</b>	<b>1.7</b>	<b>94.5</b>
<b>Деятельность по операциям с недвижимым имуществом</b>	<b>591</b>	<b>6.6</b>	<b>98.3</b>
<b>Деятельность профессиональная, научная и техническая</b>	<b>498</b>	<b>5.5</b>	<b>100.2</b>
<b>Деятельность административная и сопутствующие дополнительные услуги</b>	<b>287</b>	<b>3.2</b>	<b>100.0</b>
<b>Государственное управление и обеспечение военной безопасности; социальное обеспечение</b>	<b>458</b>	<b>5.1</b>	<b>99.8</b>
<b>Образование</b>	<b>590</b>	<b>6.6</b>	<b>98.2</b>
<b>Деятельность в области здравоохранения и социальных услуг</b>	<b>417</b>	<b>4.6</b>	<b>103.7</b>
<b>Деятельность в области культуры, спорта, организации досуга и развлечений</b>	<b>275</b>	<b>3.1</b>	<b>104.2</b>
<b>Предоставление прочих видов услуг</b>	<b>716</b>	<b>8.0</b>	<b>100.6</b>
<i>1) Включая филиалы и представительства.</i>			

**РАСПРЕДЕЛЕНИЕ ОРГАНИЗАЦИЙ ПО ТИПУ ПРЕДПРИЯТИЯ В РАЗРЕЗЕ  
ВИДОВ ЭКОНОМИЧЕСКОЙ ДЕЯТЕЛЬНОСТИ<sup>1)</sup>**

	Количество организаций, единиц	Коммерческие организации, включенные в ЕРМСП			Коммерческие организации, не включенные в ЕРМСП	Некоммерческие организации
		микро	малые	средние		
<b>Всего</b>	<b>8985</b>	<b>4428</b>	<b>374</b>	<b>25</b>	<b>1548</b>	<b>2610</b>
в том числе:						
<b>Сельское, лесное хозяйство, охота, рыболовство и рыбоводство</b>	<b>750</b>	<b>440</b>	<b>18</b>	<b>1</b>	<b>268</b>	<b>23</b>
в том числе:						
сельское хозяйство	694	397	18	1	258	20
рыболовство и рыбоводство	46	37	-	-	8	1
<b>Добыча полезных ископаемых</b>	<b>70</b>	<b>45</b>	<b>7</b>	<b>-</b>	<b>18</b>	<b>-</b>
в том числе:						
добыча сырой нефти и природного газа	6	3	-	-	3	-
добыча прочих полезных ископаемых	56	38	4	-	14	-
предоставление услуг в области добычи полезных ископаемых	3	3	-	-	-	-
<b>Обрабатывающие производства</b>	<b>768</b>	<b>520</b>	<b>52</b>	<b>10</b>	<b>179</b>	<b>7</b>
в том числе:						
производство пищевых продуктов	151	103	6	-	36	6
производство напитков	135	88	10	4	33	-
производство одежды	33	18	5	-	10	-
обработка древесины и производство изделий из дерева и пробки, кроме мебели, производство изделий из соломки и материалов для плетения	26	19	-	-	7	-
деятельность полиграфическая и копирование носителей информации	13	9	1	-	3	-
производство химических веществ и химических продуктов	45	31	2	-	12	-
производство лекарственных средств и материалов, применяемых в медицинских целях	10	7	1	-	2	-
производство резиновых и пластмассовых изделий	35	25	4	-	6	-
производство прочей неметаллической минеральной продукции	119	84	11	2	22	-
производство металлургическое	2	1	-	-	1	-
производство готовых металлических изделий, кроме машин и оборудования	41	29	5	-	7	-
производство электрического оборудования	10	5	1	1	3	-
производство машин и оборудования, не включенных в другие группировки	9	9	-	-	-	-
производство автотранспортных средств, прицепов и полуприцепов	4	4	-	-	-	-
производство мебели	26	16	-	1	9	-
Производство прочих готовых изделий	15	11	1	-	3	-
Ремонт и монтаж машин и оборудования	34	23	-	-	10	1

	Количество организаций, единиц	Коммерческие организации, включенные в ЕРМСП			Коммерческие организации, не включенные в ЕРМСП	Некоммерческие организации
		микро	малые	средние		
Обеспечение электрической энергией, газом и паром; кондиционирование воздуха	94	47	2	-	45	-
Водоснабжение; водоотведение, организация сбора и утилизации отходов, деятельность по ликвидации загрязнений	73	31	8	-	32	2
Строительство	894	653	46	5	186	4
Торговля оптовая и розничная; ремонт автотранспортных средств и мотоциклов	1627	1137	97	5	376	12
в том числе: торговля оптовая и розничная автотранспортными средствами и мотоциклами и их ремонт	117	86	7	-	21	3
торговля оптовая, кроме оптовой торговли автотранспортными средствами и мотоциклами	889	607	47	3	227	5
торговля розничная, кроме торговли автотранспортными средствами и мотоциклами	621	444	43	2	128	4
Транспортировка и хранение	298	201	10	-	68	19
в том числе: деятельность сухопутного и трубопроводного транспорта	148	103	1	-	42	2
деятельность почтовой связи и курьерская деятельность	13	8	2	-	2	1
Деятельность гостиниц и предприятий общественного питания	203	161	16	-	24	2
Деятельность в области информации и связи	220	147	10	-	35	28
в том числе: деятельность в области телевизионного и радиовещания	20	12	4	-	1	3
деятельность в сфере телекоммуникаций	31	19	3	-	8	1
Деятельность финансовая и страховая	155	58	7	-	33	57
Деятельность по операциям с недвижимым имуществом	591	171	28	-	59	333
Деятельность профессиональная, научная и техническая	498	291	14	1	102	90
Деятельность административная и сопутствующие дополнительные услуги	287	171	29	2	51	34
Государственное управление и обеспечение военной безопасности; социальное обеспечение	458	2	-	-	1	455
Образование	590	32	-	-	3	555
Деятельность в области здравоохранения и социальных услуг	417	212	25	1	40	139
Деятельность в области культуры, спорта, организации досуга и развлечений	275	49	2	-	8	216
Предоставление прочих видов услуг	716	60	3	-	19	634

1) Включая филиалы и представительства, у которых тип предприятия определяется в Статрегистре по ЮЛ.



**РАСПРЕДЕЛЕНИЕ ОРГАНИЗАЦИЙ ПО ФОРМАМ СОБСТВЕННОСТИ<sup>1)</sup>**

	Количество организаций, единиц	Из них российская собственность					
		государственная собственность		муниципальная собственность		частная собственность	
		единиц	в % к общему кол-ву организаций	единиц	в % к общему кол-ву организаций	единиц	в % к общему кол-ву организаций
<b>Всего</b>	<b>8985</b>	<b>618</b>	<b>6.9</b>	<b>808</b>	<b>9.0</b>	<b>6760</b>	<b>75.2</b>
в том числе:							
<b>Сельское, лесное хозяйство, охота, рыболовство и рыбоводство</b>	<b>750</b>	<b>17</b>	<b>2.3</b>	<b>1</b>	<b>0.1</b>	<b>730</b>	<b>97.3</b>
в том числе:							
сельское хозяйство	694	15	2.2	-	-	677	97.6
рыболовство и рыбоводство	46	-	-	-	-	46	100.0
<b>Добыча полезных ископаемых</b>	<b>70</b>	<b>2</b>	<b>2.9</b>	<b>-</b>	<b>-</b>	<b>67</b>	<b>95.7</b>
в том числе:							
добыча сырой нефти и природного газа	6	1	16.7	-	-	5	83.3
добыча прочих полезных ископаемых	56	-	-	-	-	55	98.2
предоставление услуг в области добычи полезных ископаемых	3	-	-	-	-	3	100.0
<b>Обрабатывающие производства</b>	<b>768</b>	<b>11</b>	<b>1.4</b>	<b>5</b>	<b>0.7</b>	<b>722</b>	<b>94.0</b>
в том числе:							
производство пищевых продуктов	151	3	2.0	2	1.3	140	92.7
производство напитков	135	-	-	-	-	135	100.0
производство одежды	33	-	-	2	6.1	29	87.9
обработка древесины и производство изделий из дерева и пробки, кроме мебели, производство изделий из соломки и материалов для плетения	26	-	-	-	-	23	88.5
деятельность полиграфическая и копирование носителей информации	13	1	7.7	1	7.7	9	69.2
производство химических веществ и химических продуктов	45	1	2.2	-	-	42	93.3
производство лекарственных средств и материалов, применяемых в медицинских целях	10	-	-	-	-	10	100.0
производство резиновых и пластмассовых изделий	35	1	2.9	-	-	34	97.1
производство прочей неметаллической минеральной продукции	119	-	-	-	-	114	95.8
производство металлургическое	2	-	-	-	-	2	100.0
производство готовых металлических изделий, кроме машин и оборудования	41	1	2.4	-	-	40	97.6
производство электрического оборудования	10	-	-	-	-	9	90.0
производство машин и оборудования, не включенных в другие группировки	9	-	-	-	-	8	88.9
производство автотранспортных средств, прицепов и полуприцепов	4	-	-	-	-	4	100.0
производство мебели	26	1	3.8	-	-	25	96.2
Производство прочих готовых изделий	15	1	6.7	-	-	14	93.3

	Количество организаций, единиц	Из них российская собственность					
		государственная собственность		муниципальная собственность		частная собственность	
		единиц	в % к общему кол-ву организаций	единиц	в % к общему кол-ву организаций	единиц	в % к общему кол-ву организаций
Ремонт и монтаж машин и оборудования	34	2	5.9	-	-	31	91.2
<b>Обеспечение электрической энергией, газом и паром; кондиционирование воздуха</b>	<b>94</b>	<b>3</b>	<b>3.2</b>	<b>14</b>	<b>14.9</b>	<b>62</b>	<b>66.0</b>
<b>Водоснабжение; водоотведение, организация сбора и утилизации отходов, деятельность по ликвидации загрязнений</b>	<b>73</b>	<b>1</b>	<b>1.4</b>	<b>25</b>	<b>34.2</b>	<b>46</b>	<b>63.0</b>
<b>Строительство</b>	<b>894</b>	<b>5</b>	<b>0.6</b>	<b>5</b>	<b>0.6</b>	<b>873</b>	<b>97.7</b>
<b>Торговля оптовая и розничная; ремонт автотранспортных средств и мотоциклов</b>	<b>1627</b>	<b>3</b>	<b>0.2</b>	<b>3</b>	<b>0.2</b>	<b>1580</b>	<b>97.1</b>
в том числе: торговля оптовая и розничная автотранспортными средствами и мотоциклами и их ремонт	117	1	0.9	2	1.7	114	97.4
торговля оптовая, кроме оптовой торговли автотранспортными средствами и мотоциклами	889	2	0.2	-	-	873	98.2
торговля розничная, кроме торговли автотранспортными средствами и мотоциклами	621	-	-	1	0.2	593	95.5
<b>Транспортировка и хранение</b>	<b>298</b>	<b>19</b>	<b>6.4</b>	<b>5</b>	<b>1.7</b>	<b>271</b>	<b>90.9</b>
в том числе: деятельность сухопутного и трубопроводного транспорта	148	12	8.1	3	2.0	132	89.2
деятельность почтовой связи и курьерская деятельность	13	3	23.1	-	-	10	76.9
<b>Деятельность гостиниц и предприятий общественного питания</b>	<b>203</b>	<b>3</b>	<b>1.5</b>	<b>2</b>	<b>1.0</b>	<b>198</b>	<b>97.5</b>
<b>Деятельность в области информации и связи</b>	<b>220</b>	<b>24</b>	<b>10.9</b>	<b>13</b>	<b>5.9</b>	<b>177</b>	<b>80.5</b>
в том числе: деятельность в области телевизионного и радиовещания	20	3	15.0	1	5.0	15	75.0
деятельность в сфере телекоммуникаций	31	2	6.5	-	-	25	80.6
<b>Деятельность финансовая и страховая</b>	<b>155</b>	<b>6</b>	<b>3.9</b>	<b>-</b>	<b>-</b>	<b>123</b>	<b>79.4</b>
<b>Деятельность по операциям с недвижимым имуществом</b>	<b>591</b>	<b>15</b>	<b>2.5</b>	<b>8</b>	<b>1.4</b>	<b>566</b>	<b>95.8</b>
<b>Деятельность профессиональная, научная и техническая</b>	<b>498</b>	<b>44</b>	<b>8.8</b>	<b>5</b>	<b>1.0</b>	<b>439</b>	<b>88.2</b>
<b>Деятельность административная и сопутствующие дополнительные услуги</b>	<b>287</b>	<b>13</b>	<b>4.5</b>	<b>18</b>	<b>6.3</b>	<b>251</b>	<b>87.5</b>
<b>Государственное управление и обеспечение военной безопасности; социальное обеспечение</b>	<b>458</b>	<b>238</b>	<b>52.0</b>	<b>179</b>	<b>39.1</b>	<b>41</b>	<b>9.0</b>
<b>Образование</b>	<b>590</b>	<b>58</b>	<b>9.8</b>	<b>428</b>	<b>72.5</b>	<b>96</b>	<b>16.3</b>
<b>Деятельность в области здравоохранения и социальных услуг</b>	<b>417</b>	<b>94</b>	<b>22.5</b>	<b>7</b>	<b>1.7</b>	<b>295</b>	<b>70.7</b>

	Количество организаций, единиц	Из них российская собственность					
		государственная собственность		муниципальная собственность		частная собственность	
		единиц	в % к общему кол-ву организаций	единиц	в % к общему кол-ву организаций	единиц	в % к общему кол-ву организаций
Деятельность в области культуры, спорта, организации досуга и развлечений	275	60	21.8	85	30.9	110	40.0
Предоставление прочих видов услуг	716	2	0.3	5	0.7	112	15.6

1) Включая филиалы и представительства.

## ИНДЕКСЫ ЦЕН И ТАРИФОВ

на конец периода; в процентах

	К предыдущему месяцу			Июнь 2021 г. к		Январь -июнь 2021 г. к январю - июню 2020 г.	Справочно июнь 2020 г. к декабрю 2019 г.
	апрель 2021 г.	май 2021 г.	июнь 2021 г.	декабрю 2020 г.	июню 2020 г.		
Индекс потребительских цен	100.3	100.6	100.3	104.1	106.3	106.0	102.9
Индекс цен производителей промышленных товаров <sup>1)</sup>	99.1	98.1	97.2	96.3	104.9	109.8	102.3

<sup>1)</sup> На товары, предназначенные для реализации на внутреннем рынке.

**ИНДЕКСЫ ПОТРЕБИТЕЛЬСКИХ ЦЕН  
И ЦЕН ПРОИЗВОДИТЕЛЕЙ ПРОМЫШЛЕННЫХ ТОВАРОВ**  
(на конец месяца, в % к предыдущему месяцу)

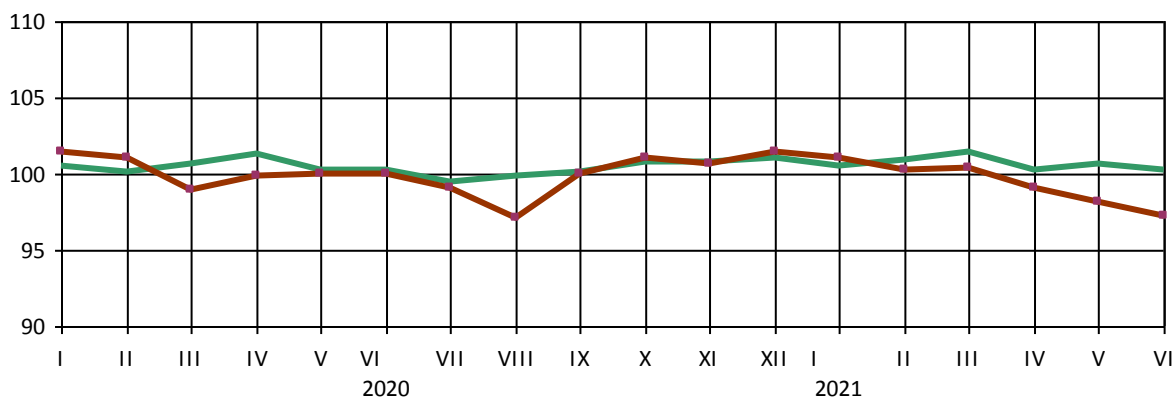

— Потребительские цены — Цены производителей промышленных товаров

**5.1. ПОТРЕБИТЕЛЬСКИЕ ЦЕНЫ**

В июне 2021 года по сравнению с предыдущим месяцем индекс потребительских цен составил 100,3%, в том числе на продовольственные товары – 100,1%, непродовольственные товары – 100,5%, услуги – 100,5%.

## ИНДЕКСЫ ПОТРЕБИТЕЛЬСКИХ ЦЕН И ТАРИФОВ НА ТОВАРЫ И УСЛУГИ

на конец периода; в процентах

	Всего		В том числе на:					
	к предыдущему периоду	к декабрю предыдущего года	продовольственные товары		непродовольственные товары		услуги	
			к предыдущему периоду	к декабрю предыдущего года	к предыдущему периоду	к декабрю предыдущего года	к предыдущему периоду	к декабрю предыдущего года
<b>2020 г.</b>								
Январь	100.5	100.5	101.0	101.0	100.2	100.2	100.0	100.0
Февраль	100.1	100.6	99.9	100.9	100.0	100.2	100.8	100.8
Март	100.6	101.2	101.6	102.6	100.2	100.4	99.4	100.2
<b>I квартал</b>	<b>101.2</b>	<b>101.2</b>	<b>102.6</b>	<b>102.6</b>	<b>100.4</b>	<b>100.4</b>	<b>100.2</b>	<b>100.2</b>
Апрель	101.3	102.5	102.7	105.3	100.4	100.8	100.2	100.3
Май	100.2	102.7	100.2	105.5	100.1	100.9	100.3	100.7
Июнь	100.2	102.9	100.1	105.7	100.5	101.4	99.8	100.4
<b>II квартал</b>	<b>101.7</b>	<b>102.9</b>	<b>103.0</b>	<b>105.7</b>	<b>101.0</b>	<b>101.4</b>	<b>100.3</b>	<b>100.4</b>

	Всего		В том числе на:					
			продовольственные товары		непродовольственные товары		услуги	
	к предыдущему периоду	к декабрю предыдущего года	к предыдущему периоду	к декабрю предыдущего года	к предыдущему периоду	к декабрю предыдущего года	к предыдущему периоду	к декабрю предыдущего года
Июль	99.5	102.4	98.2	103.7	100.4	101.9	100.6	101.0
Август	99.9	102.3	99.1	102.8	100.2	102.1	100.7	101.7
Сентябрь	100.1	102.4	100.2	103.1	100.4	102.5	99.2	100.9
<b>III квартал</b>	<b>99.5</b>	<b>102.4</b>	<b>97.5</b>	<b>103.1</b>	<b>101.1</b>	<b>102.5</b>	<b>100.4</b>	<b>100.9</b>
Октябрь	100.8	103.1	101.5	104.6	100.5	103.1	99.8	100.7
Ноябрь	100.8	104.0	101.5	106.2	100.6	103.6	99.9	100.6
Декабрь	101.1	105.1	102.5	108.9	100.1	103.8	99.9	100.4
<b>IV квартал</b>	<b>102.6</b>	<b>105.1</b>	<b>105.6</b>	<b>108.9</b>	<b>101.2</b>	<b>103.8</b>	<b>99.6</b>	<b>100.4</b>
<b>2021 г.</b>								
Январь	100.5	100.5	100.9	100.9	100.1	100.1	100.1	100.1
Февраль	100.9	101.4	101.4	102.4	100.6	100.7	100.4	100.5
Март	101.5	103.0	102.9	105.4	100.6	101.4	100.1	100.7
<b>I квартал</b>	<b>103.0</b>	<b>103.0</b>	<b>105.4</b>	<b>105.4</b>	<b>101.4</b>	<b>101.4</b>	<b>100.7</b>	<b>100.7</b>
Апрель	100.3	103.2	100.3	105.6	100.4	101.8	100.1	100.8
Май	100.6	103.8	100.9	106.5	100.5	102.3	100.1	100.8
Июнь	100.3	104.1	100.1	106.6	100.5	102.8	100.5	101.3
<b>II квартал</b>	<b>101.1</b>	<b>104.1</b>	<b>101.2</b>	<b>106.6</b>	<b>101.4</b>	<b>102.8</b>	<b>100.7</b>	<b>101.3</b>

**Базовый индекс потребительских цен (БИПЦ)**, исключая изменения цен на отдельные товары, подверженные влиянию факторов административного или сезонного характера, в июне 2021 года составил 100,3% (в июне 2020 года – 100,1%).

В июне 2021 года цены на **продовольственные товары** выросли на 0,1% (в июне 2020 года – на 0,1%).

#### ИНДЕКСЫ ЦЕН НА ОТДЕЛЬНЫЕ ГРУППЫ И ВИДЫ ПРОДОВОЛЬСТВЕННЫХ ТОВАРОВ

на конец периода, в процентах

	К предыдущему месяцу			Июнь 2021 г. к		Январь – июнь 2021 г. к январю-июню 2020 г.	Справочно июнь 2020 г. к декабрю 2019 г.
	апрель 2021 г.	май 2021 г.	июнь 2021 г.	декабрю 2020 г.	июню 2020 г.		
<b>Продовольственные товары без алкогольных напитков</b>	<b>100.2</b>	<b>100.9</b>	<b>100.0</b>	<b>106.9</b>	<b>110.3</b>	<b>110.5</b>	<b>106.1</b>
Хлеб и хлебобулочные изделия	99.7	100.1	100.1	101.1	110.9	111.7	101.8
Крупа и бобовые	100.9	102.7	98.3	105.2	105.7	111.2	120.0
Макаронные изделия	100.2	99.8	100.3	107.0	104.1	109.7	108.6
Мясо и птица	100.8	100.8	99.8	111.6	114.2	109.4	99.1
Рыба и морепродукты	101.4	100.9	101.5	105.6	111.3	108.9	101.5
Молоко и молочная продукция	100.0	100.1	100.8	103.3	103.1	102.5	104.0
Масло сливочное	99.5	100.0	99.5	99.8	101.5	103.7	102.7
Масло подсолнечное	100.5	101.4	101.0	102.0	130.9	130.2	101.9
Яйца	103.9	99.7	92.8	105.8	138.3	135.8	91.2
Сахар	101.3	100.0	99.8	101.1	160.8	166.1	116.0
Фруктовоовощная продукция	99.9	100.3	100.9	116.1	113.5	118.3	123.3
<b>Алкогольные напитки</b>	<b>100.8</b>	<b>100.2</b>	<b>100.2</b>	<b>102.6</b>	<b>103.7</b>	<b>103.0</b>	<b>100.5</b>

В июне 2021 года наибольший рост цен наблюдался на капусту белокочанную свежую (на 24,6%), морковь (на 24,3%), напитки газированные (на 6,6%), перец черный (горошек) (на 6,4%), чай черный байховый пакетированный и майонез (на 5,6%). Снизились цены на огурцы свежие (на 32,2%), помидоры свежие (на 20,7%), чеснок (на 14,7%), конфеты мягкие, глазированные шоколадом (на 8,8%), яйца куриные (на 7,2%).

#### ИНДЕКСЫ ЦЕН НА ОТДЕЛЬНЫЕ ГРУППЫ НЕПРОДОВОЛЬСТВЕННЫХ ТОВАРОВ

на конец периода, в процентах

	К предыдущему месяцу			Июнь 2021 г. к		Январь - июнь 2021 г. к январю - июню 2020 г.	Справочно июнь 2020 г. к декабрю 2019 г.
	апрель 2021 г.	май 2021 г.	июнь 2021 г.	декабрю 2020 г.	июню 2020 г.		
Ткани	100.0	100.0	100.0	100.0	100.1	100.1	101.2
Одежда и белье	100.0	100.1	100.3	101.1	103.4	103.0	100.2
Трикотажные изделия	100.1	99.7	100.2	100.3	101.3	101.0	99.9
Обувь	100.6	99.9	100.0	100.8	102.8	102.8	100.9
Моющие и чистящие средства	101.1	103.3	102.9	105.2	110.0	106.9	101.7
Табачные изделия	100.0	102.6	100.0	102.6	101.6	103.7	108.3
Электротовары и другие бытовые приборы	99.2	102.1	100.1	99.3	102.5	102.7	102.1
Телерадиотовары	99.5	100.5	99.6	107.1	96.0	93.3	99.7
Медикаменты	100.3	101.2	100.0	102.7	110.5	111.0	106.5
Бензин автомобильный	100.3	100.4	100.5	104.3	105.3	104.6	101.0
марки АИ-92	100.4	100.4	100.5	104.5	105.8	104.6	100.7
марки АИ-95	100.4	100.5	100.8	105.0	105.5	105.1	101.7

В июне 2021 года наибольшее повышение цен было отмечено на мыло туалетное (на 14%), велосипед дорожный для взрослых (на 12%), сапоги цельнорезиновые для взрослых (на 11,7%), плиты древесностружечные (на 10,7%), доску обрезную (на 9,3%). Снизились цены на печь микроволновую (на 5%), гель для душа (на 3,4%), электроутюг с терморегулятором, пароувлажнителем (на 2,9%), машину стиральную автоматическую и дезодорант (на 2,7%), фотоаппарат (на 2,1%). Из медикаментов подорожали: йод (на 3,6%), троксерутин, 2% гель (на 3,3%), валокордин (на 3,2%), флуоцинолона ацетонид 0,025% мазь (на 2,7%), гепарин натрия (на 2,3%); подешевели: амоксициллин с клавулановой кислотой (на 3,5%), аликсабан (эликвис) (на 2,3%), лоратадин (на 2,1%), левомеколь, мазь (на 1,8%), настойка пустырника (на 1,6%).

Индекс цен и тарифов на услуги в июне 2021 года составил 100,5% (в июне 2020 года – 99,8%).

ИНДЕКСЫ ЦЕН И ТАРИФОВ НА ОТДЕЛЬНЫЕ ГРУППЫ И ВИДЫ УСЛУГ

на конец периода, в процентах

	К предыдущему месяцу			Июнь 2021 г. к		Январь - июнь 2021 г. к январю - июню 2020 г.	Справочно июнь 2020 г. к декабрю 2019 г.
	апрель 2021 г.	май 2021 г.	июнь 2021 г.	декабрю 2020 г.	июню 2020 г.		
Жилищно-коммунальные услуги	100.1	100.1	100.0	100.3	102.8	102.2	99,0
жилищные услуги	100.2	100.5	99.5	101.0	102.3	101.3	98,6
оплата жилья в домах государственного и муниципального жилищных фондов	100.0	100.0	100.0	100.0	100.0	100.0	100,0
содержание и ремонт жилья (для граждан-собственников жилья в результате приватизации)	100.0	100.0	100.0	100.0	100.0	100.0	100,0
услуги по организации и выполнению работ по эксплуатации домов ЖК, ЖСК, ТСЖ	100.0	100.0	100.0	100.0	100.0	100.0	100,0
коммунальные услуги	100.0	100.0	100.0	100.0	102.9	102.6	99,2
водоснабжение холодное	100.0	100.0	100.0	100.0	103.6	103.6	100,0
водоотведение	100.0	100.0	100.0	100.0	103.3	103.3	100,0
водоснабжение горячее	100.0	100.0	100.0	100.0	101.7	101.7	100,0
отопление	100.0	100.0	100.0	100.0	101.7	101.7	100,0
газоснабжение	100.0	100.0	100.0	100.0	102.8	102.8	100,0
электроснабжение	100.0	100.0	100.0	100.0	104.7	104.7	100,0
Медицинские услуги	100.0	100.0	100.3	100.1	101.4	102.5	102,5
Услуги пассажирского транспорта	100.5	100.0	100.8	104.0	100.8	99.3	100,9
Услуги связи	100.0	100.0	100.3	101.3	94.8	95.5	104,5
Услуги организаций культуры	100.0	100.0	100.0	100.0	100.0	100.0	100,0
Санаторно-оздоровительные услуги	104.6	100.0	104.4	109.1	114.3	108.0	100,0
Услуги дошкольного воспитания	100.0	100.0	100.0	100.0	100.0	100.0	100,0
Услуги образования	100.0	100.0	100.0	100.0	102.0	102.0	100,0
Бытовые услуги	100.0	100.0	100.1	100.1	102.0	101.5	98,7
Услуги зарубежного туризма	100.0	100.0	115.2	124.3	124.3	109.2	102,2
Услуги физкультуры и спорта	100.0	100.0	100.0	100.0	100.0	100.0	100,0
Услуги страхования	100.0	100.0	100.0	100.0	100.0	100.0	100,0

В июне 2021 года повышение цен и тарифов наблюдалось на поездку на отдых в Турцию (на 51,1%), проживание в гостинице 4-5\* (на 29,2%), проезд в плацкартном вагоне скорого нефирменного поезда дальнего следования (на 25,1%), проживание в гостинице 1\* или в мотеле (на 9,6%), печать цветных фотографий (на 5,9%). Понижение цен и тарифов наблюдалось на полет в салоне экономического класса (на 6,6%), проезд в купейном вагоне скорого нефирменного поезда дальнего следования (на 3,4%), аренду однокомнатной квартиры (на 2,4%), аренду двухкомнатной квартиры (на 1,9%).

**Стоимость фиксированного набора потребительских товаров и услуг** для межрегиональных сопоставлений покупательной способности населения в расчете на месяц в среднем по республике в конце июня 2021 года составила 15424,74 руб. За месяц его стоимость выросла на 0,6%.

**Стоимость условного (минимального) набора продуктов питания** в расчете на месяц в среднем по республике в конце июня 2021 года составила 4680,83 руб. и по сравнению с предыдущим месяцем выросла на 2,1%.

## СТРУКТУРА СТОИМОСТИ МИНИМАЛЬНОГО НАБОРА ПРОДУКТОВ ПИТАНИЯ

(в % в расчете на 1 человека)

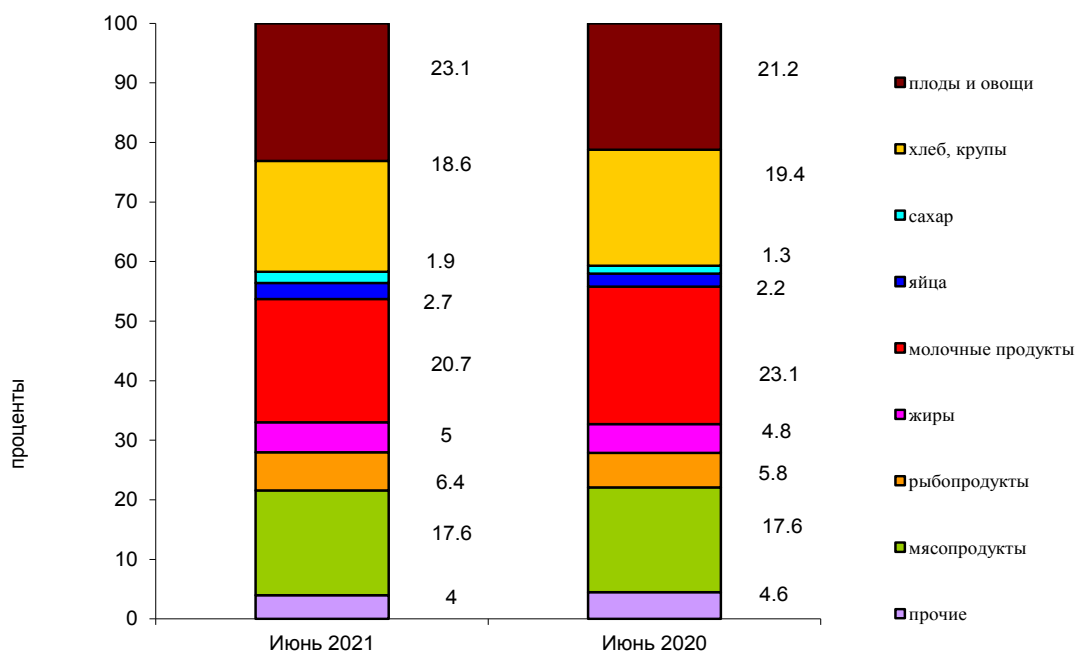

## ДИНАМИКА ИЗМЕНЕНИЯ СТОИМОСТИ МИНИМАЛЬНОГО НАБОРА ПРОДУКТОВ ПИТАНИЯ И ПОТРЕБИТЕЛЬСКИХ ЦЕН НА ТОВАРЫ И УСЛУГИ в 2020 и 2021 ГОДАХ

(на конец месяца. в % к предыдущему месяцу)

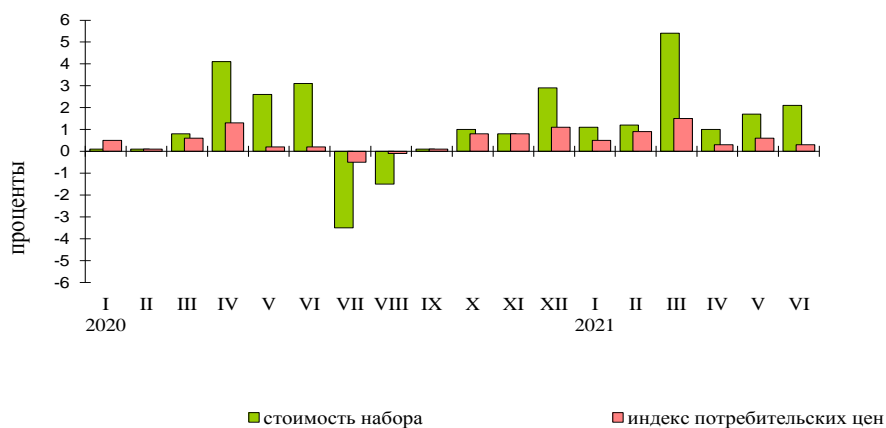



## 5.2. ЦЕНЫ ПРОИЗВОДИТЕЛЕЙ

Индекс цен производителей промышленных товаров<sup>1)</sup> в июне 2021 года относительно предыдущего месяца по предварительным данным, составил 97,2%.

### ИНДЕКСЫ ЦЕН ПРОИЗВОДИТЕЛЕЙ ПРОМЫШЛЕННЫХ ТОВАРОВ

на конец периода; в процентах

	Всего		Из него по видам деятельности					
	к предыдущему периоду	к декабрю предыдущего года	добыча полезных ископаемых		обрабатывающие производства		обеспечение электрической энергией, газом и паром; кондиционирование воздуха	
			к предыдущему периоду	к декабрю предыдущего года	к предыдущему периоду	к декабрю предыдущего года	к предыдущему периоду	к декабрю предыдущего года
<b>2020 г.</b>								
Январь	101.4	101.4	100.0	100.0	101.6	101.6	101.1	101.1
Февраль	101.0	102.4	100.0	100.0	101.3	102.9	100.4	101.5
Март	99.0	101.4	100.0	100.0	99.9	102.7	96.8	98.2
<b>I квартал</b>	<b>101.4</b>	<b>101.4</b>	<b>100.0</b>	<b>100.0</b>	<b>102.7</b>	<b>102.7</b>	<b>98.2</b>	<b>98.2</b>
Апрель	99.9	101.3	101.1	101.1	99.8	102.5	100.1	98.3
Май	100.9	102.2	102.5	103.7	100.8	103.3	101.0	99.4
Июнь	100.0	102.3	103.2	107.0	100.7	104.1	97.9	97.2
<b>II квартал</b>	<b>100.8</b>	<b>102.3</b>	<b>107.0</b>	<b>107.0</b>	<b>101.3</b>	<b>104.1</b>	<b>99.0</b>	<b>97.2</b>
Июль	99.1	101.3	101.2	108.3	100.6	104.7	94.8	92.1
Август	97.1	98.4	100.4	108.7	91.0	95.2	115.1	106.0
Сентябрь	100.0	98.4	100.0	108.7	100.3	95.5	99.4	105.4
<b>III квартал</b>	<b>96.2</b>	<b>98.4</b>	<b>101.6</b>	<b>108.7</b>	<b>91.7</b>	<b>95.5</b>	<b>108.4</b>	<b>105.4</b>
Октябрь	101.1	99.5	100.0	108.7	101.3	96.7	100.7	106.1
Ноябрь	100.6	100.0	97.2	105.6	101.5	98.1	98.6	104.7
Декабрь	101.5	101.5	96.9	102.3	101.5	99.6	101.7	106.5
<b>IV квартал</b>	<b>103.1</b>	<b>101.5</b>	<b>94.1</b>	<b>102.3</b>	<b>104.3</b>	<b>99.6</b>	<b>101.1</b>	<b>106.5</b>
<b>2021 г.</b>								
Январь	101.1	101.1	101.3	101.3	100.9	100.8	101.9	101.9
Февраль	100.3	101.5	100.0	101.3	100.3	101.2	100.3	102.3
Март	100.4	101.9	100.0	101.3	100.4	101.6	100.6	102.9
<b>I квартал</b>	<b>101.9</b>	<b>101.9</b>	<b>101.3</b>	<b>101.3</b>	<b>101.6</b>	<b>101.6</b>	<b>102.9</b>	<b>102.9</b>
Апрель	99.1	101.0	100.0	101.3	99.3	100.8	98.7	101.6
Май	98.1	99.1	100.0	101.3	99.8	100.6	93.3	94.8
Июнь	97.2	96.3	100.0	101.3	98.7	99.3	92.2	87.4
<b>II квартал</b>	<b>94.5</b>	<b>96.3</b>	<b>100.0</b>	<b>101.3</b>	<b>97.7</b>	<b>99.3</b>	<b>84.9</b>	<b>87.4</b>

1) На товары, предназначенные для реализации на внутреннем рынке.

**ИНДЕКСЫ ЦЕН ПРОИЗВОДИТЕЛЕЙ ПО ОТДЕЛЬНЫМ ВИДАМ ЭКОНОМИЧЕСКОЙ ДЕЯТЕЛЬНОСТИ<sup>1)</sup>**

на конец периода; в процентах

	К предыдущему месяцу			Июнь 2021 г. к		Январь - июнь 2021 г. к январю - июню 2020 г.	Справочно июнь 2020 г. к декабрю 2019 г.
	апрель 2021г.	май 2021г.	июнь 2021г.	декабрю 2020 г.	июню 2020 г.		
<b>Добыча полезных ископаемых</b>	<b>100.0</b>	<b>100.0</b>	<b>100.0</b>	<b>101.3</b>	<b>100.1</b>	<b>100.1</b>	<b>107.0</b>
<b>Обрабатывающие производства</b>	<b>99.3</b>	<b>99.8</b>	<b>98.7</b>	<b>99.3</b>	<b>106.9</b>	<b>111.3</b>	<b>104.1</b>
из них:							
производство пищевых продуктов	102.6	101.2	100.1	104.2	107.2	105.7	100.7
производство напитков	98.1	99.4	97.6	96.5	106.5	114.0	110.4
производство молочной продукции	109.1	100.0	100.0	109.1	109.1	106.8	100.3
производство текстильных изделий	100.0	100.0	100.0	112.4	112.4	108.2	100.0
производство резиновых и пластмассовых изделий	110.2	100.0	100.0	110.2	110.2	105.1	100.0
производство прочей неметал- лической минеральной продукции	100.0	100.3	104.0	107.6	108.3	104.7	101.5
производство электрического оборудования	102.6	99.3	103.7	111.8	115.6	108.9	113.1
производство мебели	100.0	100.0	100.0	100.0	100.0	100.0	100.0
<b>Обеспечение электрической энергией, газом и паром; кондиционирование воздуха</b>	<b>98.7</b>	<b>93.3</b>	<b>92.2</b>	<b>87.4</b>	<b>99.1</b>	<b>106.3</b>	<b>97.2</b>
производство, передача и распределение электроэнергии	98.7	93.3	92.2	87.4	99.1	106.3	97.2

1) На товары, предназначенные для реализации на внутреннем рынке.

**Сводный индекс цен на продукцию (затраты, услуги) инвестиционного назначения** в июне 2021 года составил 100,3%, в том числе индекс цен производителей на строительную продукцию – 100,6%, индекс цен приобретения машин и оборудования инвестиционного назначения – 99,7%, на прочую продукцию (затраты, услуги) инвестиционного назначения – 100,1%.

**Индекс цен производителей сельскохозяйственной продукции** в июне 2021 года составил 101,6% в том числе индекс цен на продукцию растениеводства – 102,1%, на продукцию животноводства – 96,4%.

**Тариф на грузовые перевозки** автомобильным транспортом в июне 2021 года составил 100%.

### 6.1. ГОСУДАРСТВЕННЫЕ ФИНАНСЫ (по данным Министерства финансов РСО-Алания)

#### ИСПОЛНЕНИЕ КОНСОЛИДИРОВАННОГО БЮДЖЕТА<sup>1)</sup>

млн рублей

	2021 г.			Справочно 2020 г.		
	доходы	расходы	профицит, дефицит(-)	доходы	расходы	профицит, дефицит(-)
Январь	2201.7	1658.6	543.2	2231.0	1903.1	327.8
Январь - февраль	4742.6	4461.8	280.8	4621.9	4256.4	365.6
Январь - март	8737.1	8524.2	212.9	7783.9	7287.5	496.4
Январь - апрель	14079.6	12056.9	2022.7	12236.2	10470.0	1766.2
Январь - май	16731.5	15356.1	1375.5	15451.4	13835.5	1615.8
Январь - июнь				18959.1	18134.6	824.5
Январь - июль				23181.0	22221.8	959.2
Январь - август				26959.8	25820.4	1139.4
Январь - сентябрь				31090.4	29913.4	1177.0
Январь - октябрь				36107.1	34515.4	1591.7
Январь - ноябрь				40648.6	38735.3	1913.3
Январь - декабрь				48855.0	48314.5	540.5

1) Без учета государственных внебюджетных фондов.

Незначительное расхождение итогов от суммы слагаемых объясняется округлением данных.

#### ДЕФИЦИТ (ПРОФИЦИТ) КОНСОЛИДИРОВАННОГО БЮДЖЕТА

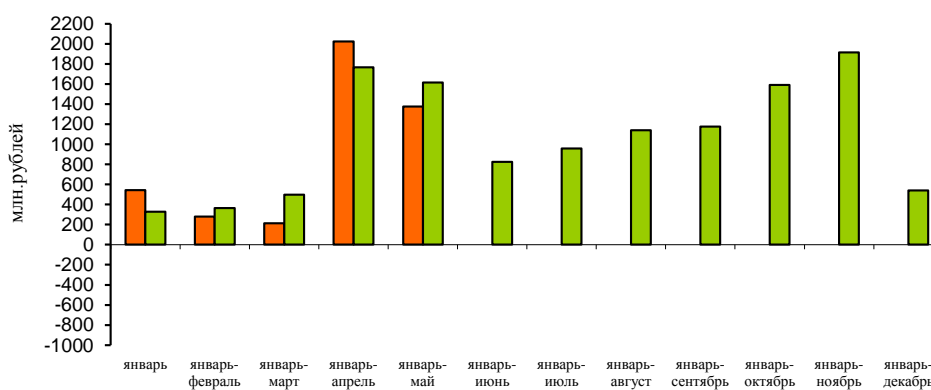

**СТРУКТУРА КОНСОЛИДИРОВАННОГО БЮДЖЕТА НА 1 ИЮНЯ 2021 ГОДА<sup>1)</sup>**

	<i>Млн рублей</i>	<i>В % к итогу</i>
<b>Доходы (без внутренних оборотов)</b>	<b>16731.5</b>	<b>100</b>
из них:		
налог на прибыль организаций	1339.6	8.0
налог на доходы физических лиц	2754.3	16.5
налог на добавленную стоимость	-	-
акцизы по подакцизным товарам (продукции)	1651.4	9.9
налоги на совокупный доход	606.5	3.6
налоги на имущество	1151.2	6.9
налоги, сборы и регулярные платежи за пользование природными ресурсами	8.8	0.1
задолженность и пересчеты по отменным налогам, сборам и иным обязательным платежам	0.0	0.0
доходы от использования имущества, находящегося в государственной и муниципальной собственности	189.6	1.1
платежи при пользовании природными ресурсами	19.8	0.1
безвозмездные поступления	8684.7	51.9
из них:		
дотации на выравнивание уровня бюджетной обеспеченности	4372.0	26.1
возврат остатков субсидий и субвенций и иных межбюджетных трансфертов, имеющих целевое назначение, прошлых лет	-131.4	-
<b>Расходы (без внутренних оборотов)</b>	<b>15356.1</b>	<b>100</b>
из них на:		
общегосударственные вопросы	772.1	5.0
национальную безопасность и правоохранительную деятельность	54.6	0.4
национальную экономику	1626.1	10.6
в том числе:		
общеэкономические вопросы	33.8	0.2
топливно-энергетический комплекс	-	-
сельское хозяйство и рыболовство	240.0	1.6
транспорт	78.1	0.5
дорожное хозяйство	1031.7	6.7
связь и информатика	5.0	0.0
прикладные научные исследования в области национальной экономики	-	-
другие вопросы в области национальной экономики	122.1	0.8
жилищно-коммунальное хозяйство	973.6	6.3
социально-культурные мероприятия	11825.5	77.0
из них на:		
образование	4839.0	31.5
культуру, кинематографию	507.7	3.3
средства массовой информации	104.1	0.7
здравоохранение	867.6	5.6
физическую культуру и спорт	338.8	2.2
социальную политику	5168.3	33.7
1) Без учета государственных внебюджетных фондов. Незначительное расхождение итогов от суммы слагаемых объясняется округлением данных.		

## 6.2. НАЛОГОВАЯ СТАТИСТИКА

### ПОСТУПЛЕНИЕ НАЛОГОВ, СБОРОВ И ИНЫХ ОБЯЗАТЕЛЬНЫХ ПЛАТЕЖЕЙ В БЮДЖЕТНУЮ СИСТЕМУ ПО ВИДАМ В ЯНВАРЕ-МАЕ 2021 ГОДА<sup>1)</sup> (по оперативным данным Управления ФНС России по РСО-Алания)

	В бюджеты всех уровней			в т. ч. в консолидированный бюджет РСО - Алания		
	млн рублей	удельный вес в общей сумме поступлений, %		млн рублей	удельный вес в общей сумме поступлений, %	
		2021 г.	2020 г.		2021 г.	2020 г.
<b>Всего</b>	<b>7944.5</b>	<b>100</b>	<b>100</b>	<b>6457.5</b>	<b>100</b>	<b>100</b>
в том числе:						
налог на добавленную стоимость	1260.6	15.9	16.3	-	-	-
налог на прибыль организаций	1392.9	17.5	10.9	1339.6	20.7	12.6
налог на доходы физических лиц	2756.0	34.7	40.6	2754.3	42.7	49.9
платежи за пользование природными ресурсами	22.3	0.3	0.1	8.8	0.1	0.1
акцизы	-	-	14.3	-	-	15.8
из них на:						
спирт этиловый из всех видов сырья	4.4	0.1	0.1	4.4	0.1	0.1
алкогольную продукцию с объемной долей этилового спирта свыше 9% (за исключением вин)	154.6	1.9	5.3	123.7	1.9	5.2
вина	219.9	2.8	7.1	219.9	3.4	8.7
пиво	205.8	2.6	1.4	205.8	3.2	1.7
автомобильный бензин	-	-	-	-	-	-
налоги на имущество	1151.2	14.5	11.6	1151.2	17.8	14.3
прочие	1361.5	17.1	6.2	1203.6	18.6	7.3

1) Незначительное расхождение итогов от суммы слагаемых объясняется округлением данных.

В январе-мае 2021 года в бюджетную систему России поступило налогов, сборов и иных обязательных платежей на сумму 7944,5 млн руб. что на 24,5% больше, чем в январе-мае 2020 года в бюджет республики, соответственно, 6457,5 млн руб. (рост на 24,5%).

Задолженность по налоговым платежам на 1 июня 2021 года составила 3600,9 млн руб. и снизилась по сравнению с 1 июня 2020 года на 7,8%.

### СТРУКТУРА ЗАДОЛЖЕННОСТИ ПО НАЛОГОВЫМ ПЛАТЕЖАМ В БЮДЖЕТНУЮ СИСТЕМУ НА 1 ИЮНЯ 2021 ГОДА<sup>1)</sup>

	Задолженность		в том числе:			
	млн рублей	в % к итогу	недоимка	отсроченные (рассроченные) платежи	реструктурированная задолженность	приостановленные к взысканию платежи
<b>Всего</b>	<b>3600.9</b>	<b>100</b>	<b>3565.2</b>	<b>35.7</b>	<b>0.0</b>	<b>-</b>
в том числе:						
налог на добавленную стоимость	455.7	12.7	437.0	18.7	-	-
налог на прибыль организаций	76.6	2.1	70.2	6.4	-	-
налоги, сборы и регулярные платежи за пользование природными ресурсами на доходы физических лиц	12.5	0.3	12.5	-	-	-
акцизы	253.4	7.0	253.4	-	-	-
из них на:						
спирт этиловый из всех видов сырья	73.2	2.0	73.2	-	-	-
алкогольную продукцию с объемной долей этилового спирта свыше 9% (за исключением вин)	0.0	0.0	0.0	-	-	-
вина	23.8	0.7	23.8	-	-	-
пиво	8.3	0.2	8.3	-	-	-
автомобильный бензин	0.9	0.0	0.9	-	-	-
прочие	2802.7	77.8	2792.0	10,6	0.0	-

1) Незначительное расхождение итогов от суммы слагаемых объясняется округлением данных.

Задолженность по налогам и сборам на 1 июня 2021 года составила 45,3% от суммы поступлений в бюджет, в том числе по налогу на добавленную стоимость – 36,1%, по налогу на прибыль – 5,5%.

Недоимка по налоговым платежам на 1 июня 2021 года составила 99% от общего объема задолженности, отсроченные (рассроченные) платежи – 1%.

### 6.3. ФИНАНСОВЫЕ РЕЗУЛЬТАТЫ ДЕЯТЕЛЬНОСТИ ОРГАНИЗАЦИЙ

(без субъектов малого предпринимательства)

**Сальдированный финансовый результат** (прибыль минус убыток) организаций (без субъектов малого предпринимательства, кредитных организаций, государственных (муниципальных) учреждений, не кредитных финансовых организаций) в действующих ценах в январе-мае 2021 года сложился отрицательно и составил 1007,8 млн рублей.

#### САЛЬДИРОВАННЫЙ ФИНАНСОВЫЙ РЕЗУЛЬТАТ ОРГАНИЗАЦИЙ ПО ВИДАМ ЭКОНОМИЧЕСКОЙ ДЕЯТЕЛЬНОСТИ В ЯНВАРЕ-МАЕ 2021 ГОДА

	Млн рублей	Число прибыльных организаций в % к общему числу организаций	Сумма прибыли, млн рублей	Число убыточных организаций в % к общему числу организаций	Сумма убытка, млн рублей
<b>Всего</b>	<b>-1007.8</b>	<b>53.3</b>	<b>1019.0</b>	<b>46.7</b>	<b>2026.7</b>
из них:					
Сельское, лесное хозяйство, охота, рыболовство и рыбоводство	... <sup>1)</sup>	50.0	... <sup>1)</sup>	50.0	... <sup>1)</sup>
Добыча полезных ископаемых	... <sup>1)</sup>	100.0	... <sup>1)</sup>	-	-
Обрабатывающие производства	618.2	47.8	708.3	52.2	90.2
Обеспечение электрической энергией, газом и паром; кондиционирование воздуха	-1838.4	22.2	... <sup>1)</sup>	77.8	1839.2
Водоснабжение; водоотведение, организация сбора и утилизации отходов, деятельность по ликвидации загрязнений	-18.2	54.5	7.9	45.5	26.1
Строительство	3.6	66.7	15.1	33.3	... <sup>1)</sup>
Торговля оптовая и розничная; ремонт автотранспортных средств и мотоциклов	58.8	71.4	84.0	28.6	... <sup>1)</sup>
Транспортировка и хранение	124.7	30.0	142.7	70.0	18.0
Деятельность гостиниц и предприятий общественного питания	... <sup>1)</sup>	100.0	... <sup>1)</sup>	-	-
Деятельность в области информации и связи	-1.8	40.0	... <sup>1)</sup>	60.0	2.4
Деятельность финансовая и страховая	-	-	-	-	-
Деятельность по операциям с недвижимым имуществом	... <sup>1)</sup>	66.7	... <sup>1)</sup>	33.3	... <sup>1)</sup>
Деятельность профессиональная, научная и техническая	-	-	-	-	-
Деятельность административная и сопутствующие дополнительные услуги	16.5	100.0	16.5	-	-
Государственное управление и обеспечение военной безопасности; социальное обеспечение	-	-	-	-	-
Образование	1.1	80.0	1.8	20.0	... <sup>1)</sup>
Деятельность в области здравоохранения и социальных услуг	-2.4	75.0	2.1	25.0	... <sup>1)</sup>
Деятельность в области культуры, спорта, организации досуга и развлечений	-	-	-	-	-
Предоставление прочих видов услуг	... <sup>1)</sup>	50.0	... <sup>1)</sup>	50.0	... <sup>1)</sup>
1) Данные не публикуются в целях обеспечения конфиденциальности первичных статистических данных, полученных от организаций в соответствии с Федеральным законом от 29.11.07 №282-ФЗ «Об официальном статистическом учете и системе государственной статистики в Российской Федерации» (ст. 4, п.5; ст.9, п.1).					

Доля убыточных организаций в январе-мае 2021 года увеличилась по сравнению с январем-маем 2020 года на 3,2 процентных пункта и составила 46,7%.

## 6.4. СОСТОЯНИЕ ПЛАТЕЖЕЙ И РАСЧЕТОВ В ОРГАНИЗАЦИЯХ

Суммарная задолженность по обязательствам (кредиторская, задолженность по кредитам банков и займам) организаций на 1 июня 2021 года составила 57304,3 млн рублей, из нее просроченная –25868 млн руб. или 45,1% от общей суммы задолженности.

Кредиторская задолженность на 1 июня 2021 года составила 45094,3 млн рублей, из нее просроченная – 25784,7 млн рублей или 57,2% от общей суммы кредиторской задолженности.

### РАЗМЕР И СТРУКТУРА ПРОСРОЧЕННОЙ КРЕДИТОРСКОЙ ЗАДОЛЖЕННОСТИ ПО ВИДАМ ЭКОНОМИЧЕСКОЙ ДЕЯТЕЛЬНОСТИ НА 1 ИЮНЯ 2021 ГОДА

млн рублей

	Просроченная кредиторская задолженность	из нее		
		поставщикам	в бюджет	по платежам в государственные внебюджетные фонды
<b>Всего</b>	<b>25784.7</b>	<b>23915.3</b>	<b>325.7</b>	<b>278.3</b>
из них:				
Сельское, лесное хозяйство, охота, рыболовство и рыбоводство	-	-	-	-
Добыча полезных ископаемых	-	-	-	-
Обрабатывающие производства	499.2	189.1	158.8	145.0
Обеспечение электрической энергией, газом и паром; кондиционирование воздуха	24350.5	23110.8	... <sup>1)</sup>	... <sup>1)</sup>
Водоснабжение; водоотведение, организация сбора и утилизации отходов, деятельность по ликвидации загрязнений	620.7	387.9	97.0	96.3
Строительство	... <sup>1)</sup>	... <sup>1)</sup>	-	-
Торговля оптовая и розничная; ремонт автотранспортных средств и мотоциклов	... <sup>1)</sup>	... <sup>1)</sup>	-	-
Транспортировка и хранение	176.4	111.6	17.0	... <sup>1)</sup>
Деятельность гостиниц и предприятий общественного питания	-	-	-	-
Деятельность в области информации и связи	-	-	-	-
Деятельность финансовая и страховая	-	-	-	-
Деятельность по операциям с недвижимым имуществом	... <sup>1)</sup>	-	... <sup>1)</sup>	-
Деятельность профессиональная, научная и техническая	-	-	-	-
Деятельность административная и сопутствующие дополнительные услуги	-	-	-	-
Государственное управление и обеспечение военной безопасности; социальное обеспечение	-	-	-	-
Образование	-	-	-	-
Деятельность в области здравоохранения и социальных услуг	-	-	-	-
Деятельность в области культуры, спорта, организации досуга и развлечений	-	-	-	-
Предоставление прочих видов услуг	-	-	-	-
1) Данные не публикуются в целях обеспечения конфиденциальности первичных статистических данных, полученных от организаций в соответствии с Федеральным законом от 29.11.07 №282-ФЗ «Об официальном статистическом учете и системе государственной статистики в Российской Федерации» (ст. 4, п.5; ст.9, п.1).				

**Задолженность организаций по полученным кредитам и займам** на 1 июня 2021 года составила 12210 млн рублей, в том числе просроченная задолженность – 83,3 млн рублей или 0,7% от объема задолженности по полученным кредитам и займам.

**РАЗМЕР И СТРУКТУРА ПРОСРОЧЕННОЙ ЗАДОЛЖЕННОСТИ ПО КРЕДИТАМ БАНКОВ И ЗАЙМАМ ПО ВИДАМ ЭКОНОМИЧЕСКОЙ ДЕЯТЕЛЬНОСТИ НА 1 ИЮНЯ 2021 ГОДА**

млн рублей

	Задолженность по полученным кредитам и займам		Структура просроченной задолженности по кредитам банков и займам, в % к итогу
	всего	в том числе просроченная	
<b>Всего</b>	<b>12210.0</b>	<b>83.3</b>	<b>100</b>
из них:			
Сельское, лесное хозяйство, охота, рыболовство и рыбоводство	... <sup>1)</sup>	-	-
Добыча полезных ископаемых	-	-	-
Обрабатывающие производства	3252.6	... <sup>1)</sup>	... <sup>1)</sup>
Обеспечение электрической энергией, газом и паром; кондиционирование воздуха	51.9	... <sup>1)</sup>	... <sup>1)</sup>
Водоснабжение; водоотведение, организация сбора и утилизации отходов, деятельность по ликвидации загрязнений	-	-	-
Строительство	131.1	... <sup>1)</sup>	... <sup>1)</sup>
Торговля оптовая и розничная; ремонт автотранспортных средств и мотоциклов	503.4	-	-
Транспортировка и хранение	93.6	... <sup>1)</sup>	... <sup>1)</sup>
Деятельность гостиниц и предприятий общественного питания	-	-	-
Деятельность в области информации и связи	-	-	-
Деятельность финансовая и страховая	-	-	-
Деятельность по операциям с недвижимым имуществом	-	-	-
Деятельность профессиональная, научная и техническая	-	-	-
Деятельность административная и сопутствующие дополнительные услуги	-	-	-
Государственное управление и обеспечение военной безопасности; социальное обеспечение	-	-	-
Образование	10.9	-	-
Деятельность в области здравоохранения и социальных услуг	67.6	-	-
Деятельность в области культуры, спорта, организации досуга и развлечений	-	-	-
Предоставление прочих видов услуг	-	-	-
1) Данные не публикуются в целях обеспечения конфиденциальности первичных статистических данных, полученных от организаций в соответствии с Федеральным законом от 29.11.07 №282-ФЗ «Об официальном статистическом учете и системе государственной статистики в Российской Федерации» (ст. 4, п.5; ст.9, п.1).			



**Дебиторская задолженность** на 1 июня 2021 года составила 16868,6 млн рублей, из нее просроченная – 3558,5 млн рублей или 21,1% от общей суммы дебиторской задолженности.

**РАЗМЕР И СТРУКТУРА ПРОСРОЧЕННОЙ ДЕБИТОРСКОЙ ЗАДОЛЖЕННОСТИ  
ПО ВИДАМ ЭКОНОМИЧЕСКОЙ ДЕЯТЕЛЬНОСТИ НА 1 ИЮНЯ 2021 ГОДА**

млн рублей

	Просроченная дебиторская задолженность	В том числе:		
		покупателей	из нее:	
			по полученным векселям	государственных заказчиков по оплате за поставленную продукцию
<b>Всего</b>	<b>3558,5</b>	<b>2807,8</b>	-	... <sup>1)</sup>
из них:				
Сельское, лесное хозяйство, охота, рыболовство и рыбоводство	-	-	-	-
Добыча полезных ископаемых	-	-	-	-
Обрабатывающие производства	167,9	129,7	-	-
Обеспечение электрической энергией, газом и паром; кондиционирование воздуха	2723,5	2017,9	-	-
Водоснабжение; водоотведение, организация сбора и утилизации отходов, деятельность по ликвидации загрязнений	446,0	446,0	-	-
Строительство	... <sup>1)</sup>	... <sup>1)</sup>	-	-
Торговля оптовая и розничная; ремонт автотранспортных средств и мотоциклов	... <sup>1)</sup>	... <sup>1)</sup>	-	... <sup>1)</sup>
Транспортировка и хранение	30,6	30,6	-	-
Деятельность гостиниц и предприятий общественного питания	-	-	-	-
Деятельность в области информации и связи	... <sup>1)</sup>	... <sup>1)</sup>	-	-
Деятельность финансовая и страховая	-	-	-	-
Деятельность по операциям с недвижимым имуществом	-	-	-	-
Деятельность профессиональная, научная и техническая	-	-	-	-
Деятельность административная и сопутствующие дополнительные услуги	... <sup>1)</sup>	... <sup>1)</sup>	-	... <sup>1)</sup>
Государственное управление и обеспечение военной безопасности; социальное обеспечение	-	-	-	-
Образование	... <sup>1)</sup>	... <sup>1)</sup>	-	-
Деятельность в области здравоохранения и социальных услуг	-	-	-	-
Деятельность в области культуры, спорта, организации досуга и развлечений	-	-	-	-
Предоставление прочих видов услуг	... <sup>1)</sup>	... <sup>1)</sup>	-	-
1) Данные не публикуются в целях обеспечения конфиденциальности первичных статистических данных, полученных от организаций в соответствии с Федеральным законом от 29.11.07 №282-ФЗ «Об официальном статистическом учете и системе государственной статистики в Российской Федерации» (ст. 4, п.5; ст.9, п.1).				

ОСНОВНЫЕ ПОКАЗАТЕЛИ,  
ХАРАКТЕРИЗУЮЩИЕ УРОВЕНЬ ЖИЗНИ НАСЕЛЕНИЯ <sup>1)</sup>

	Май 2021 г.	В % к		Январь- май 2021 г.	Январь- май 2021 г. в % к январю- маю 2020 г.	Справочно		
		маю 2020 г.	апрелю 2021 г.			май 2020 г. в % к		январь- май 2020 г. в % к январю- маю 2019 г.
						маю 2019 г.	апрелю 2020 г.	
Среднемесячная начисленная зароботная плата одного работника:								
номинальная, рублей	32916.2	99.8	104.7	30967.5	105.7	112.9	114.3	107.3
реальная		94.0	104.1		99.8	110.6	114.1	105.6

1) Предварительные данные.

**Зароботная плата.** Среднемесячная номинальная начисленная зароботная плата в мае 2021 г., по оценке, составила 32916,2 рубля и по сравнению с маем 2020 г. снизилась на 0,2%, в январе – мае 2021 г. – 30967,5 рублей и по сравнению с январем – маем 2020 г. увеличилась на 5,7%.

ДИНАМИКА СРЕДНЕМЕСЯЧНОЙ НОМИНАЛЬНОЙ И РЕАЛЬНОЙ  
НАЧИСЛЕННОЙ ЗАРОБОТНОЙ ПЛАТЫ РАБОТНИКОВ ОРГАНИЗАЦИЙ

	Среднемесячная номинальная начисленная зароботная плата, рублей	В % к <sup>1)</sup>		Реальная начисленная зароботная плата в % к	
		соответствующему периоду предыдущего года	предыдущему периоду	соответствующему периоду предыдущего года	предыдущему периоду
<b>2020 г</b>					
Январь	27596.4	104.5	74.6	103.0	74.2
Февраль	28462.6	107.8	102.4	106.9	102.3
Март	28437.1	105.1	99.9	103.8	99.3
<b>I квартал</b>	<b>28228.5</b>	<b>106.0</b>		<b>104.7</b>	
Апрель	28801.4	104.1	99.9	101.8	98.6
Май	32912.2	112.9	114.3	110.6	114.1
<b>Январь – май</b>	<b>29334.4</b>	<b>107.3</b>		<b>105.6</b>	
Июнь	32720.9	102.8	99.4	99.8	99.2
<b>II квартал</b>	<b>31473.1</b>	<b>106.5</b>		<b>104.0</b>	
<b>I полугодие</b>	<b>29888.6</b>	<b>106.5</b>		<b>104.6</b>	
Июль	29353.3	105.7	89.8	102.7	90.2
Август	28258.1	107.3	96.3	103.9	96.4
Сентябрь	29128.5	106.6	103.1	102.8	103.1
<b>III квартал</b>	<b>28915.5</b>	<b>106.5</b>		<b>103.1</b>	
<b>Январь – сентябрь</b>	<b>29565.1</b>	<b>106.5</b>		<b>104.1</b>	
Октябрь	29881.7	108.1	102.0	103.5	101.2
Ноябрь	29134.0	101.7	96.8	97.5	96.1
Декабрь	40572.0	107.5	139.2	102.3	137.7
<b>IV квартал</b>	<b>33284.2</b>	<b>106.1</b>	<b>114.9</b>	<b>101.4</b>	<b>113.0</b>
<b>Год</b>	<b>30479.0</b>	<b>106.0</b>		<b>103.0</b>	
<b>2021 г</b>					
Январь	29595.1	105.0	72.6	100.0	72.3
Февраль	29822.3	106.0	100.5	100.2	99.6
Март	30820.4	108.3	103.3	101.4	101.7
<b>I квартал</b>	<b>30104.3</b>	<b>106.5</b>		<b>100.6</b>	
Апрель	31555.2	109.6	101.7	103.6	101.4
Май	32916.2	99.8	104.7	94.0	104.1
<b>Январь – май</b>	<b>30967.5</b>	<b>105.7</b>		<b>99.8</b>	

1) Темпы роста (снижения) рассчитаны по сопоставимой совокупности организаций отчетного и предыдущего периодов.

**СРЕДНЕМЕСЯЧНАЯ НАЧИСЛЕННАЯ ЗАРАБОТНАЯ ПЛАТА РАБОТНИКОВ ОРГАНИЗАЦИЙ  
(БЕЗ ВЫПЛАТ СОЦИАЛЬНОГО ХАРАКТЕРА) ПО ВИДАМ ЭКОНОМИЧЕСКОЙ ДЕЯТЕЛЬНОСТИ**

	Май 2021 г.			Январь-май 2021 г.		
	рублей	в % к <sup>1)</sup>		рублей	в % к	
		маю 2020г.	апрелю 2021г.		январю- маю 2020г.	к уровню среднемесячной зарботной платы по республике
<b>Всего</b>	<b>32916.2</b>	<b>99.8</b>	<b>104.7</b>	<b>30967.5</b>	<b>105.7</b>	<b>100</b>
из них:						
Сельское, лесное хозяйство, охота, рыболовство и рыбоводство	23156.8	110.8	110.8	20323.5	121.6	65.6
Добыча полезных ископаемых	31453.4	120.3	120.3	28983.4	114.6	93.6
Обрабатывающие производства	23606.2	120.4	120.4	22695.4	113.8	73.3
Обеспечение электрической энергией, газом и паром; кондиционирование воздуха	46146.2	118.1	118.1	42293.7	102.8	136.6
Водоснабжение; водоотведение, организация сбора и утилизации отходов, деятельность по ликвидации загрязнений	24037.7	118.6	118.6	22014.2	107.5	71.1
Строительство	20328.6	107.1	107.1	20469.5	101.7	66.1
Торговля оптовая и розничная; ремонт автотранспортных средств и мотоциклов	24524.8	115.7	115.7	24105.8	116.6	77.8
Транспортировка и хранение	37611.4	113.1	113.1	30790.1	107.8	99.4
Деятельность гостиниц и предприятий общественного питания	19223.8	143.1	143.1	17475.1	121.0	56.4
Деятельность в области информации и связи	38816.4	111.7	111.7	35099.2	102.2	113.3
Деятельность финансовая и страховая	47456.4	122.9	122.9	50747.6	112.4	163.9
Деятельность по операциям с недвижимым имуществом	17573.1	120.0	120.0	18032.7	113.7	58.2
Деятельность профессиональная, научная и техническая	26950.7	125.1	125.1	23583.1	110.7	76.2
Деятельность административная и сопутствующие дополнительные услуги	17703.5	88.5	88.5	19448.4	93.5	62.8
Государственное управление и обеспечение военной безопасности; социальное обеспечение	48883.3	109.5	109.5	48724.4	108.1	157.3
Образование	28238.8	83.7	83.7	25468.8	101.5	82.2
Деятельность в области здравоохранения и социальных услуг	31245.5	81.8	81.8	28831.5	100.2	93.1
Деятельность в области культуры, спорта, организации досуга и развлечений	23419.4	106.4	106.4	22775.9	105.1	73.5
Предоставление прочих видов услуг	19297.5	97.3	97.3	20740.6	94.8	67.0

<sup>1)</sup> Темпы роста (снижения) рассчитаны по сопоставимой совокупности организаций отчетного и предыдущего периодов.

**Просроченная задолженность по заработной плате (по данным, полученным от организаций, кроме субъектов малого предпринимательства).** Суммарная задолженность по заработной плате по кругу наблюдаемых видов экономической деятельности на 1 июля 2021 г. составила 8,9 млн рублей.

**ДИНАМИКА ПРОСРОЧЕННОЙ ЗАДОЛЖЕННОСТИ ПО ЗАРАБОТНОЙ ПЛАТЕ<sup>1)</sup>**

	Просроченная задолженность по заработной плате		В том числе задолженность				Численность работников, перед которыми имеется просроченная задолженность по заработной плате, человек
			из-за несвоевременного получения денежных средств из бюджетов всех уровней		из-за отсутствия собственных средств		
	тыс. рублей	в % к предыдущему месяцу	тыс. рублей	в % к предыдущему месяцу	тыс. рублей	в % к предыдущему месяцу	
<b>2020 г.</b>							
Январь	29051	90.5	-	-	29051	90.5	231
Февраль	29126	100.3	-	-	29126	100.3	231
Март	29425	101.0	-	-	29425	101.0	249
Апрель	29500	100.3	-	-	29500	100.3	249
Май	29964	101.6	-	-	29964	101.6	256
Июнь	30854	103.0	-	-	30854	103.0	255
Июль	30929	100.2	-	-	30929	100.2	255
Август	31004	100.2	-	-	31004	100.2	255
Сентябрь	31079	100.2	-	-	31079	100.2	255
Октябрь	31154	100.2	-	-	31154	100.2	255
Ноябрь	31229	100.2	-	-	31229	100.2	255
Декабрь	31304	100.2	-	-	31304	100.2	255
<b>2021 г.</b>							
Январь	31379	100.2	-	-	31379	100.2	255
Февраль	31454	100.2	-	-	31454	100.2	255
Март	11333	36.0	-	-	11333	36.0	110
Апрель	8626	76.1	-	-	8626	76.1	7
Май	8702	100.9	-	-	8702	100.9	7
Июнь	8778	100.9	-	-	8778	100.9	7
Июль	8854	100.9	-	-	8854	100.9	7

<sup>1)</sup> По кругу наблюдаемых видов экономической деятельности (без субъектов малого предпринимательства).

**Численность рабочей силы** в возрасте 15 лет и старше в июне 2021 года составила 316,6 тыс. человек, в их числе 273,0 тыс. человек, или 86,2 % рабочей силы были заняты в экономике и 43,5 тыс. человек или 13,8% не имели занятия.

**ДИНАМИКА ЧИСЛЕННОСТИ РАБОЧЕЙ СИЛЫ В ВОЗРАСТЕ 15 ЛЕТ И СТАРШЕ**

	Численность рабочей силы, тыс. человек	В том числе		Уровень занятости, %	Уровень безработицы, %
		занятые	безработные		
<b>2020 г.</b>					
Январь	249.8	215.0	34.8	38.4	13.9
Февраль	303.7	261.0	42.7	46.7	14.1
Март	220.9	189.0	31.9	33.8	14.4
Апрель	271.7	224.7	47.0	40.2	17.3
Май	262.4	215.4	47.0	38.5	17.9
Июнь	266.3	218.4	47.9	39.0	18.0
Июль	298.9	251.2	47.7	44.9	16.0
Август	314.0	266.5	47.5	47.6	15.1
Сентябрь	285.1	243.1	42.0	43.5	14.7
Октябрь	293.8	251.1	42.7	44.9	14.5
Ноябрь	319.7	272.6	47.1	48.7	14.7
Декабрь	335.6	285.5	50.1	51.0	14.9
<b>Год (в среднем за месяц)<sup>1)</sup></b>	<b>285.2</b>	<b>241.1</b>	<b>44.0</b>	<b>43.1</b>	<b>15.4</b>
<b>2021 г.</b>					
Январь	327.4	277.9	49.4	49.9	15.1
Февраль	302.1	256.8	45.3	46.1	14.9
Март	325.1	277.8	47.4	49.8	14.6
Апрель	308.4	264.3	44.1	47.4	14.3
Май	307.4	263.6	43.8	47.3	14.2
Июнь	316.6	273.0	43.5	49.0	13.8
<i>1) Предварительные данные</i>					

**Численность работников.** В мае 2021 г. численность штатных работников (без учета совместителей) организаций, не относящихся к субъектам малого предпринимательства, средняя численность работников которых превышает 15 человек, составила 95,9 тыс. человек. На условиях совместительства и по договорам гражданско-правового характера для работы в этих организациях привлекалось еще 4,7 тыс. человек (в эквиваленте полной занятости). Число замещенных рабочих мест работниками списочного состава, совместителями и лицами, выполнявшими работы по договорам гражданско-правового характера, в организациях в мае 2021 г. составило 100,5 тыс. человек.

**ДИНАМИКА ЧИСЛА ЗАМЕЩЕННЫХ РАБОЧИХ МЕСТ В ОРГАНИЗАЦИЯХ**  
(без субъектов малого предпринимательства)

	Май 2021 г.	В % к		Январь-май 2021 г.	Январь-май 2021 г. в % к январю-маю 2020 г.	Справочно		
		маю 2020 г.	апрелю 2021 г.			май 2020г. в % к		январь-май 2020 г. в % к январю-маю 2019 г.
						маю 2019 г.	апрелю 2020 г.	
<b>Всего замещенных рабочих мест</b>	<b>100541</b>	<b>100.4</b>	<b>99.0</b>	<b>101317</b>	<b>100.6</b>	<b>102,5</b>	<b>97,2</b>	<b>104,0</b>
в том числе:								
работниками списочного состава (без внешних совместителей)	95865	100.5	99.2	96507	100.8	102,1	99,6	103,2
внешними совместителями	2825	96.6	96.2	2978	113.0	119,3	111,0	109,2
работниками, выполнявшими работы по договорам гражданско- правового характера	1851	103.6	94.8	1832	79.2	101,5	39,0	146,9

**Безработица.** В июне 2021 года по итогам выборочного обследования рабочей силы 43,5 тыс. человек или 13,7% рабочей силы классифицировались как безработные (в соответствии с методологией Международной Организации Труда). По информации Комитета РСО-Алания по занятости населения в качестве безработных было зарегистрировано 13,0 тыс. человек, из них 3,7 тыс. человек получали пособие по безработице.

**ДИНАМИКА ЧИСЛЕННОСТИ НЕЗАНЯТЫХ И БЕЗРАБОТНЫХ ГРАЖДАН,  
ЗАРЕГИСТРИРОВАННЫХ В КОМИТЕТЕ РСО-АЛАНИЯ ПО ЗАНЯТОСТИ НАСЕЛЕНИЯ**

	Число незанятых граждан, состоящих на учете в службах занятости,	Из них имеют статус безработного		Уровень зарегистрированной безработицы, %	
		человек	в %		
			соответствующему месяцу предыдущего года		предыдущему месяцу
<b>2020 г.</b>					
Январь	5482	5187	66.0	94.9	1.7
Февраль	5915	5623	62.9	108.4	1.8
Март	5449	5214	55.8	92.7	1.7
Апрель	7369	6830	74.2	131.0	2.2
Май	10570	10214	133.4	149.5	3.3
Июнь	15967	15353	в 2.2 р.	150.3	4.9
Июль	21932	21648	в 3.3 р.	141.0	7.0
Август	25363	25217	в 4.1 р.	116.5	8.1
Сентябрь	27214	27118	в 4.5 р.	107.5	8.7
Октябрь	25961	25824	в 4.4 р.	95.2	8.3
Ноябрь	22071	21911	в 4.0 р.	84.9	7.0
Декабрь	19539	19404	в 3.5 р.	88.6	6.2
<b>2021 г.</b>					
Январь	18692	18530	в 3.6 р.	95.5	6.5
Февраль	17786	17611	в 3.1 р.	95.0	6.2
Март	16591	16435	в 3.2 р.	93.3	5.8
Апрель	15692	15560	в 2.3 р.	94.7	5.5
Май	14355	14154	138.6	91.0	5.0
Июнь	13142	12962	84.4	91.6	4.6

На конец июня 2021г. уровень официально регистрируемой безработицы составил 4,6% от численности рабочей силы, против 4,9 % на соответствующую дату прошлого года.

В июне 2021 года в службу занятости за содействием в поиске подходящей работы обратились 1670 человек, из них незанятых граждан 1372. Численность граждан, снятых с регистрационного учета в целях поиска подходящей работы составила 2499 человек, из них 160 в связи с трудоустройством.

**ДИНАМИКА ПОТРЕБНОСТИ ОРГАНИЗАЦИЙ В РАБОТНИКАХ, ЗАЯВЛЕННОЙ  
В КОМИТЕТ РСО-АЛАНИЯ ПО ЗАНЯТОСТИ НАСЕЛЕНИЯ**

на конец месяца

	Потребность организаций в работниках, заявленная в службу занятости населения, человек	Нагрузка незанятого трудовой деятельностью населения на одну заявленную вакансию		
		человек	в % к	
			соответствующему периоду предыдущего года	предыдущему периоду
<b>2020 г.</b>				
Январь	1219	4.5	47.4	100.0
Февраль	1318	4.5	47.4	100.0
Март	1148	4.7	61.8	104.4
Апрель	1048	7.0	85.4	148.9
Май	571	18.5	в 3.1 р.	в 2.6 р.
Июнь	960	16.6	в 2.7 р.	89.7
Июль	1101	19.9	в 3.8 р.	119.9
Август	1542	24.4	в 5.1 р.	122.6
Сентябрь	1389	19.6	в 3.6 р.	80.3
Октябрь	1597	16.3	в 3.3 р.	83.2
Ноябрь	1489	14.8	в 3.4 р.	90.8
Декабрь	1366	14.3	в 3.2 р.	96.6
<b>2021 г.</b>				
Январь	1329	14.1	в 3.1 р.	98.6
Февраль	1443	12.3	в 2.7 р.	87.2
Март	1721	9.6	в 2.0 р.	78.1
Апрель	1442	10.9	155.7	113.5
Май	1469	9.8	в 2.6 р.	101.9
Июнь	1501	8.8	156.4	102.2

Заявленная работодателями потребность в работниках на конец июня 2021 года составила 1501 человек, из них 62,2% по рабочим профессиям, 92,3% с оплатой труда выше прожиточного минимума.

**Потребность организаций в работниках.** К концу июня 2021 года нагрузка не занятого трудовой деятельностью населения, состоящего на учете в Комитете по занятости населения РСО - Алания, на одну заявленную вакансию составила 8,8 человека, что на 47,0% меньше, чем на соответствующую дату прошлого года.

## 9.1. ОКРУЖАЮЩАЯ СРЕДА

По наблюдениям Северо-Осетинского центра по гидрометеорологии и мониторингу окружающей среды республики за июнь 2021 г. в атмосфере г. Владикавказ среднемесячная концентрация диоксида азота составила 0,225 мг/м<sup>3</sup>, что соответствует 2,3 ПДК. Максимальная концентрация из разовых была зафиксирована на посту № 2 (угол улиц Коцюева и Кирова) и составила 0,237 мг/м<sup>3</sup>, что соответствует 1,2 ПДК.

## 9.2. ЗАБОЛЕВАЕМОСТЬ

По данным территориального управления Роспотребнадзора по РСО-Алания, заболеваемость населения отдельными инфекционными заболеваниями в январе-июне 2021 года имела следующую структуру:

ЗАБОЛЕВАЕМОСТЬ НАСЕЛЕНИЯ ОТДЕЛЬНЫМИ ИНФЕКЦИОННЫМИ И ПАРАЗИТАРНЫМИ БОЛЕЗНЯМИ <sup>1)</sup>

	Январь - июнь 2021 г., случаев	В % к соответствующему периоду 2020 г.	На 100000 человек	
			Январь-июнь 2021 г.	в % к соответствующему периоду 2020 г.
<b>Зарегистрировано заболеваний:</b>				
болезнь, вызванная вирусом иммунодефицита человека	47	82.5	13.7	83.0
острые кишечные инфекции <sup>2)</sup>	1367	160.3	398.0	161.7
вирусные гепатиты	32	39.5	9.3	39.7
дифтерия	-	-	-	-
коклюш	1	16.7	0.3	17.6
корь	-	-	-	-
краснуха	-	-	-	-
паротит эпидемический	-	-	-	-
острые инфекции верхних дыхательных путей множественной и неуточненной локализации, тыс.	52.1	97.7	15.2	98.7
грипп	-	-	-	-
сифилис	38	77.6	11.1	78.7
гонорея	92	65.2	26.8	65.8
туберкулез	102	97.1	29.7	98.0
педикулез	23	121.1	6.7	121.8
1) Данные являются предварительными и могут быть пересчитаны				
2) Включаются: бактериальная дизентерия (шигеллез), энтериты, колиты, гастроэнтериты, пищевые токсикоинфекции (за исключением ботулизма).				



Демографическая ситуация в январе-мае 2021 года характеризовалась следующими данными

ПОКАЗАТЕЛИ ЕСТЕСТВЕННОГО ДВИЖЕНИЯ НАСЕЛЕНИЯ <sup>1)</sup>

	Январь - май				
	человек			на 1000 человек населения	
	2021 г.	2020 г.	прирост (+), снижение (-)	2021 г. <sup>3)</sup>	2020 г.
Родившихся	2995	3031	-36	10,5	10,5
Умерших	3707	3366	341	12,9	11,6
из них детей в возрасте до 1 года	9	13	-4	2,7 <sup>2)</sup>	3,7 <sup>2)</sup>
Естественный прирост (+), убыль (-)	-712	-335	x	-2,4	-1,1
Браков	1005	891	114	3,5	3,1
Разводов	999	496	503	3,5	1,7

1) Сведения выгружены из Единого государственного реестра записей актов гражданского состояния (ЕГР ЗАГС).  
Данные могут быть скорректированы.  
2) На 1000 родившихся живыми.  
3) Данные являются предварительными и могут быть пересчитаны.

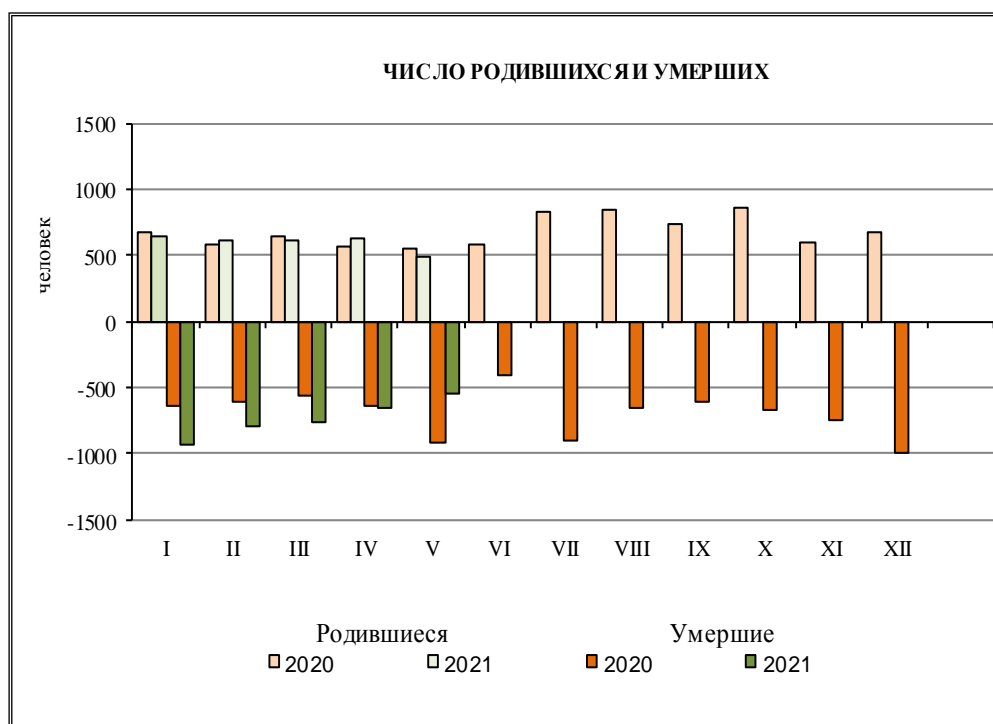

В январе-мае 2021 года зарегистрирована убыль населения в количестве 712 человек против 335 человек в январе-мае 2020 года. Число родившихся снизилось на 1,2%, а число умерших возросло на 10,1%. Число умерших превысило число родившихся на 23,8%, против превышения числа умерших над родившимися на 11,1% в январе-мае 2020 года. Число браков по сравнению с январем-маем 2020 года выросло на 12,8%, а число разводов – в 2 раза. На 1000 заключенных браков зарегистрировано 994 развода (в январе-мае 2020 года - 557).

Миграционная ситуация в январе-мае 2021 года характеризовалась следующими данными:

**ОБЩИЕ ИТОГИ МИГРАЦИИ**

	Январь-май 2021 г.		Справочно январь-май 2020 г.	
	человек	на 10 тыс. <sup>1)</sup> человек населения	человек	на 10 тыс. человек населения
<b>Миграция - всего</b>				
прибывшие	2346	81,9	2613	90,4
выбывшие	3962	138,4	3720	128,7
миграционный прирост (+), снижение (-)	-1616	-56,5	-1107	-38,3
в том числе: <b>в пределах России</b>				
прибывшие	2110	73,7	2407	83,2
выбывшие	3552	124,1	3415	118,1
миграционный прирост (+), снижение (-)	-1442	-50,4	-1008	-34,9
<b>международная миграция</b>				
прибывшие	236	8,2	206	7,1
выбывшие	410	14,3	305	10,5
миграционный прирост (+), снижение (-)	-174	-6,1	-99	-3,4
в том числе: <b>с государствами-участниками СНГ</b>				
прибывшие	145	5,0	109	3,8
выбывшие	260	9,1	164	5,7
миграционный прирост (+), снижение (-)	-115	-4,1	-55	-1,9
<b>со странами дальнего зарубежья</b>				
прибывшие	91	3,2	97	3,4
выбывшие	150	5,2	141	4,9
миграционный прирост (+), снижение (-)	-59	-2,0	-44	-1,5

1) Данные являются предварительными и могут быть пересчитаны.

В январе-мае 2021 года по сравнению с соответствующим периодом 2020 года общая миграционная убыль населения республики выросла на 509 человек (на 46,0%). Отрицательное сальдо миграции определил отток населения из республики как в другие регионы Российской Федерации, так и в зарубежные страны.

Число лиц, мигрирующих в пределах республики, в январе-мае 2021 года по сравнению с январем-маем 2020 года снизилось на 7,1%.

В межрегиональной миграции число прибывших из других регионов Российской Федерации уменьшилось на 251 человек (14,3%), а число выбывших из республики в другие регионы Российской Федерации увеличилось на 183 человека (6,6%).

Начальник отдела  
организации и проведения  
переписей и наблюдений  
в РСО-Алания

А.Б. Кибизов

ВВОД В ДЕЙСТВИЕ ЖИЛЫХ ДОМОВ <sup>1)</sup>

	Январь-июнь 2021 г.		В % к январю-июню 2020 г.
	кв. метров общей площади	квартир	
<b>Всего</b>	<b>157412</b>	<b>1762</b>	<b>117.3</b>
Районы:			
Алагирский	9657	86	в 2.1 р.
Ардонский	4638	45	в 7.7 р.
Дигорский	2818	37	в 5.1 р.
Ирафский	7188	61	в 8.2 р.
Кировский	2366	33	в 3.4 р.
Моздокский	11539	160	131.5
Правобережный	4094	47	в 9.8 р.
Пригородный	21864	176	в 2.2 р.
г. Владикавказ	93248	1117	86.8
в том числе индивидуальное строительство			
<b>Всего</b>	<b>97706</b>	<b>824</b>	<b>в 3.1 р.</b>
Районы:			
Алагирский	9657	86	в 2.1 р.
Ардонский	4638	45	в 7.7 р.
Дигорский	2818	37	в 5.1 р.
Ирафский	7188	61	в 8.2 р.
Кировский	2366	33	в 3.4 р.
Моздокский	7952	85	137.5
Правобережный	4094	47	в 9.8 р.
Пригородный	21864	176	в 2.2 р.
г. Владикавказ	37129	254	в 5 р.

1) С учетом жилых домов, построенных на земельных участках, предназначенных для ведения гражданами садоводства.

**СТРОИТЕЛЬСТВО ПУСКОВЫХ ОБЪЕКТОВ ЗА СЧЕТ СРЕДСТВ ФЕДЕРАЛЬНОГО БЮДЖЕТА  
В ЯНВАРЕ-ИЮНЕ 2021 ГОДА**

тыс. рублей

	<i>Инвестиции в основной капитал</i>			
	<i>лимит, установлен- ный на год</i>	<i>освоено за отчетный период за счет всех источников</i>	<i>%</i>	
			<i>освоения лимита</i>	<i>техниче- ской готовно- сти</i>
<b>Федеральные инвестиционные программы</b>				
<i>Строительство и реконструкция федеральных автомобильных дорог</i>				
Строительство автодороги Р-217 «Кавказ» автодорога М-4 «Дон» - Владикавказ – Грозный – Махачкала – граница с Азербайджанской Республикой, обход г. Владикавказ на участке км 10+500-км 25+150 (2 и 3 очереди, РСО-Алания)	100000	-	-	-
Реконструкция мостового перехода через реку Ардон на км 33+500 автомобильной дороги Владикавказ – Алагир, РСО-Алания	161240.7	92663.5	57.5	95.4
Строительство защитного дорожного сооружения на участке км 87+150 автодороги А-164 «Транскам» Карджин-Алагир-Нижний Зарамаг-граница с Республикой Южная Осетия, РСО-Алания (ПИР)	11749.7	-	-	-
Строительство защитного дорожного сооружения на участке км 92+100 автодороги А-164 «Транскам» Карджин-Алагир-Нижний Зарамаг-граница с Республикой Южная Осетия, РСО-Алания (ПИР)	10770.9	-	-	-
Реконструкция автодороги Р-217 «Кавказ» автодорога М-4 «Дон»-Владикавказ-Грозный-Махачкала-граница с Азербайджанской Республикой на участке км507+000-км517+000, РСО-Алания (ПИР)	2199.5	-	-	-
<i>Объекты, мероприятия (укрупненные инвестиционные проекты), не включенные в долгосрочные (федеральные) целевые программы</i>				
Реконструкция Республиканского стадиона «Спартак» (II этап)	1128100	17215	1.3	5.8
Реконструкция автомобильного пункта пропуска через государственную границу Российской Федерации Верхний Ларс, РСО-Алания (1 этап)	383075	-	-	-
Реконструкция автомобильного пункта пропуска через государственную границу Российской Федерации Верхний Ларс, РСО-Алания (2 этап)	48800	-	-	-
Разработка проектной документации объектов ВТРК «Мамисон», пос. Калак (1 этап)	2168698.2	-	-	-
Всесезонный туристско-рекреационный комплекс «Мамисон», РСО-Алания, инженерная инфраструктура пос. Калак (1 этап), (ПИР)	84413.7	-	-	-
Всесезонный туристско-рекреационный комплекс «Мамисон», РСО-Алания, система искусственного снегообразования (1 этап), (ПИР)	53525.1	-	-	-
Всесезонный туристско-рекреационный комплекс «Мамисон», РСО-Алания, горнолыжные трассы 1а, 1е, (ПИР)	7801.3	-	-	-
Реконструкция Цалыкского магистрального канала и водозаборного сооружения, Правобережный район, РСО-Алания (ПИР)	50000	-	-	6.5
Реконструкция Терско-Кумского канала (1-этап) Моздокский район, РСО-Алания (ПИР)	28800.1	-	-	9.6

**ПОГОЛОВЬЕ ОСНОВНЫХ ВИДОВ СКОТА В СЕЛЬСКОХОЗЯЙСТВЕННЫХ ОРГАНИЗАЦИЯХ  
НА 1 ИЮЛЯ**

ГОЛОВ

	<i>Крупный рогатый скот-всего</i>		<i>в том числе коровы</i>		<i>Овцы и козы</i>	
	<i>2020</i>	<i>2021</i>	<i>2020</i>	<i>2021</i>	<i>2020</i>	<i>2021</i>
<b>Всего</b>	<b>12095</b>	<b>12079</b>	<b>4146</b>	<b>4405</b>	<b>34860</b>	<b>33665</b>
Районы:						
Алагирский	2282	2211	1039	793	-	-
Ардонский	2022	2473	648	920	14494	16293
Дигорский	1081	817	126	57	6390	5943
Ирафский	1065	1514	527	674	-	-
Кировский	2197	1947	607	829	7539	6401
Моздокский	652	689	334	317	-	-
Правобережный	1004	934	389	277	2610	2158
Пригородный	1384	1052	293	348	3827	2870
г. Владикавказ	408	442	183	190	-	-

**ПРОИЗВОДСТВО ОСНОВНЫХ ВИДОВ ПРОДУКЦИИ ЖИВОТНОВОДСТВА  
В СЕЛЬСКОХОЗЯЙСТВЕННЫХ ОРГАНИЗАЦИЯХ  
НА 1 ИЮЛЯ**

	<i>Производство мяса (реализовано на убой в живой массе), т</i>		<i>Производство молока, т</i>		<i>Производство куриных яиц, тыс. шт.</i>	
	<i>2020</i>	<i>2021</i>	<i>2020</i>	<i>2021</i>	<i>2020</i>	<i>2021</i>
<b>Всего</b>	<b>2843.5</b>	<b>1915.1</b>	<b>6629.5</b>	<b>5147.1</b>	<b>...<sup>1)</sup></b>	<b>...<sup>1)</sup></b>
Районы:						
Алагирский	5.2	42.9	2015.0	2015.1	-	-
Ардонский	189.2	325.6	143.5	141.7	-	-
Дигорский	52.5	187.6	235.6	81.6	-	-
Ирафский	81.2	71.0	-	220.1	-	-
Кировский	446.5	245.6	197.2	86.7	-	-
Моздокский	39.5	36.4	821.7	605.0	-	-
Правобережный	172.3	322.0	359.4	358.1	-	-
Пригородный	1857.1	684.0	2382.5	1215.8	... <sup>1)</sup>	... <sup>1)</sup>
г. Владикавказ	-	-	474.6	423.0	-	-

*1) Данные не публикуются в целях обеспечения конфиденциальности первичных статистических данных, полученных от организаций, в соответствии с Федеральным законом от 29.11.07 № 282-ФЗ «Об официальном статистическом учете и системе государственной статистики в Российской Федерации» (ст.4, п.5; ст.9, п.1).*

**КОЛИЧЕСТВО ХОЗЯЙСТВУЮЩИХ СУБЪЕКТОВ, УЧТЕННЫХ В СТАТРЕГИСТРЕ, В РАЗРЕЗЕ  
МУНИЦИПАЛЬНЫХ ОБРАЗОВАНИЙ РЕСПУБЛИКИ СЕВЕРНАЯ ОСЕТИЯ-АЛАНИЯ  
НА 1 ИЮЛЯ 2021 Г.**

единиц

	Количество юридических лиц, филиалов и представи- тельств	Количество субъектов, осуществляющих хоз.деятельность без образования юр. лица <sup>1)</sup>	из них	
			ИП	главы КФХ
<b>Всего</b>	<b>8985</b>	<b>11708</b>	<b>10406</b>	<b>1148</b>
Районы:				
Алагирский	415	585	446	134
Ардонский	433	484	375	106
Дигорский	215	331	259	70
Ирафский	179	352	198	153
Кировский	157	302	205	93
Моздокский	537	1466	1315	142
Правобережный	569	804	674	105
Пригородный	700	1373	1144	212
г. Владикавказ	5780	6011	5790	133

*1) С учетом адвокатов и нотариусов.*

**КОЛИЧЕСТВО ОРГАНИЗАЦИЙ МУНИЦИПАЛЬНЫХ ОБРАЗОВАНИЙ  
РЕСПУБЛИКИ СЕВЕРНАЯ ОСЕТИЯ-АЛАНИЯ В РАЗРЕЗЕ ТИПОВ ПРЕДПРИЯТИЙ  
НА 1 ИЮЛЯ 2021 Г.<sup>1)</sup>**

единиц

	Количество организаций	Коммерческие организации, включенные в ЕРМСП			Коммерческие организации, не включенные в ЕРМСП	Некоммерческие организации
		микро	малые	средние		
<b>Всего</b>	<b>8985</b>	<b>4428</b>	<b>374</b>	<b>25</b>	<b>1548</b>	<b>2610</b>
Районы:						
Алагирский	415	156	11	-	110	138
Ардонский	433	194	12	-	114	113
Дигорский	215	80	5	-	55	75
Ирафский	179	55	3	-	42	79
Кировский	157	43	4	-	28	82
Моздокский	537	184	26	1	60	266
Правобережный	569	229	21	1	165	153
Пригородный	700	315	21	2	141	221
г. Владикавказ	5780	3172	271	21	833	1483

*1) Включая филиалы и представительства, у которых тип предприятия определяется в Статрегистре по ЮЛ.*

**ЦЕНЫ И ТАРИФЫ НА ЖИЛИЩНО-КОММУНАЛЬНЫЕ УСЛУГИ ПО РЕГИОНАМ СКФО  
В ИЮНЕ 2021 ГОДА**

рублей

	<i>Республика Северная Осетия-Алания</i>	<i>Кабардино- Балкарская Республика</i>	<i>Республика Дагестан</i>	<i>Карачаево- Черкесская Республика</i>	<i>Ставрополь- ский край</i>	<i>Республика Ингушетия</i>	<i>Чеченская Республика</i>
Содержание и ремонт жилья в государственном и муниципальном жилищных фондах, м <sup>2</sup> общей площади	12.68	9.80	11.71	10.65	18.46	-	-
Наем жилых помещений в государственном и муниципальном жилищных фондах, м <sup>2</sup> общей площади	1.0	6.82	2.64	0.83	9.74	-	-
Содержание и ремонт жилья для граждан-собственников жилья в результате приватизации, граждан-собственников жилых помещений по иным основаниям, м <sup>2</sup> общей площади	12.68	9.80	11.71	11.09	19.63	5.52	11.54
Услуги по организации и выполнению работ по эксплуатации домов ЖК, ЖСК, ТСЖ, м <sup>2</sup> общей площади	11.30	9.65	13.32	12.61	14.40	5.52	10.09
Проживание в студенческом общежитии, месяц с человека	597.30	448.55	409.56	620.04	887.21	61.00	500.00
Водоснабжение холодное, м <sup>3</sup>	17.74	15.16	9.29	23.42	50.56	24.95	27.17
Водоотведение, м <sup>3</sup>	8.14	12.75	4.07	14.46	25.68	12.10	17.86
Отопление, Гкал	1815.96	2051.69	1291.53	2002.29	2478.00	1458.86	1843.48
Водоснабжение горячее, м <sup>3</sup>	98.97	110.23	60.50	106.72	208.90	-	149.11
Электроэнергия в квартирах без электроплит, 100 кВт. ч	425.0	396.0	270.0	424.0	486.0	373.0	281.0
Газ сетевой, месяц с человека	69.61	59.42	130.46	52.56	62.00	143.20	75.08
Обращение с твердыми коммунальными отходами, месяц с человека	54.94	57.81	59.57	92.25	125.90	70.00	61.48

**СОСТОЯНИЕ РАСЧЕТОВ В КРУПНЫХ И СРЕДНИХ ОРГАНИЗАЦИЯХ  
НА 1 ИЮНЯ 2021 ГОДА**

тыс. рублей

	Дебиторская задолженность		Кредиторская задолженность				Задолженность по полученным кредитам и займам
	всего	из нее покупателей	всего	из нее:			
				поставщикам	по платежам в бюджет	в государственные внебюджетные фонды	
<b>Всего</b>	<b>16868591</b>	<b>11499166</b>	<b>45094321</b>	<b>38538197</b>	<b>1316155</b>	<b>554175</b>	<b>12209964</b>
Районы:							
Алагирский	258376	174792	835268	597380	93378	67774	... <sup>1)</sup>
Ардонский	... <sup>1)</sup>	... <sup>1)</sup>	368386	260096	50577	57569	-
Дигорский	77987	77987	167992	... <sup>1)</sup>	11081	... <sup>1)</sup>	... <sup>1)</sup>
Ирафский	-	-	-	-	-	-	-
Кировский	... <sup>1)</sup>	... <sup>1)</sup>	... <sup>1)</sup>	... <sup>1)</sup>	-	-	-
Моздокский	162049	160876	176065	142116	17226	8206	-
Правобережный	1568246	1239568	1896998	1758433	35129	10668	... <sup>1)</sup>
Пригородный	3280641	467957	668506	409232	56443	72165	8075306
г. Владикавказ	11428910	9285627	40979184	35233181	1052321	332483	3627250

*1) Данные не публикуются в целях обеспечения конфиденциальности первичных статистических данных, полученных от организаций в соответствии с Федеральным законом от 29.11.07 №282-ФЗ «Об официальном статистическом учете и системе государственной статистики в Российской Федерации» (ст. 4, п.5; ст.9, п.1).*

**ПРОСРОЧЕННАЯ ЗАДОЛЖЕННОСТЬ КРУПНЫХ И СРЕДНИХ ОРГАНИЗАЦИЙ  
НА 1 ИЮНЯ 2021 ГОДА**

тыс. рублей

	Дебиторская задолженность		Кредиторская задолженность				Задолженность по полученным кредитам и займам
	всего	из нее покупателей	Всего	из нее:			
				поставщикам	по платежам в бюджет	в государственные внебюджетные фонды	
<b>Всего</b>	<b>3558534</b>	<b>2807826</b>	<b>25784661</b>	<b>23915280</b>	<b>325718</b>	<b>278332</b>	<b>83318</b>
Районы:							
Алагирский	... <sup>1)</sup>	... <sup>1)</sup>	202436	... <sup>1)</sup>	89420	... <sup>1)</sup>	-
Ардонский	... <sup>1)</sup>	... <sup>1)</sup>	... <sup>1)</sup>	... <sup>1)</sup>	... <sup>1)</sup>	... <sup>1)</sup>	-
Дигорский	... <sup>1)</sup>	... <sup>1)</sup>	... <sup>1)</sup>	... <sup>1)</sup>	... <sup>1)</sup>	... <sup>1)</sup>	... <sup>1)</sup>
Ирафский	-	-	-	-	-	-	-
Кировский	-	-	-	-	-	-	-
Моздокский	... <sup>1)</sup>	... <sup>1)</sup>	-	-	-	-	-
Правобережный	143440	143440	163656	146047	... <sup>1)</sup>	... <sup>1)</sup>	-
Пригородный	219263	219263	122528	... <sup>1)</sup>	... <sup>1)</sup>	... <sup>1)</sup>	-
г. Владикавказ	2940182	2189474	24925103	23464048	152570	100730	82343

*1) Данные не публикуются в целях обеспечения конфиденциальности первичных статистических данных, полученных от организаций в соответствии с Федеральным законом от 29.11.07 №282-ФЗ «Об официальном статистическом учете и системе государственной статистики в Российской Федерации» (ст. 4, п.5; ст.9, п.1).*



**ФИНАНСОВЫЕ РЕЗУЛЬТАТЫ ДЕЯТЕЛЬНОСТИ КРУПНЫХ И СРЕДНИХ ОРГАНИЗАЦИЙ  
НА 1 ИЮНЯ 2021 ГОДА**

тыс. рублей

	<i>Сальдо прибылей и убытков(-)<sup>1)</sup></i>	<i>Прибыль</i>	<i>Число прибыльных организаций в % к общему числу организаций</i>	<i>Убыток(-)</i>	<i>Число убыточных организаций в % к общему числу организаций</i>
<b>Всего</b>	<b>-1007787</b>	<b>1018961</b>	<b>53.3</b>	<b>2026748</b>	<b>46.7</b>
Районы:					
Алагирский	-48548	-	16.7	48548	83.3
Ардонский	... <sup>1)</sup>	302	100.0	-	-
Дигорский	-1910	... <sup>1)</sup>	33.3	... <sup>1)</sup>	66.7
Ирафский	-	-	-	-	-
Кировский	... <sup>1)</sup>	... <sup>1)</sup>	100.0	-	-
Моздокский	-8709	789	62.5	9498	37.5
Правобережный	63222	... <sup>1)</sup>	16.7	24238	83.3
Пригородный	35655	54065	57.1	18410	42.9
г. Владикавказ	-1047982	876005	56.1	1923987	43.9

1) Сальдо прибылей и убытков рассчитано как разница между прибылями (+) и убытками (-) организаций.  
2) Данные не публикуются в целях обеспечения конфиденциальности первичных статистических данных, полученных от организаций в соответствии с Федеральным законом от 29.11.07 №282-ФЗ «Об официальном статистическом учете и системе государственной статистики в Российской Федерации» (ст. 4, п.5; ст.9, п.1).

**СРЕДНЕМЕСЯЧНАЯ НОМИНАЛЬНАЯ ЗАРАБОТНАЯ ПЛАТА РАБОТНИКОВ (БЕЗ ВЫПЛАТ СОЦИАЛЬНОГО ХАРАКТЕРА) ОРГАНИЗАЦИЙ, НЕ ОТНОСЯЩИХСЯ К СУБЪЕКТАМ МАЛОГО ПРЕДПРИНИМАТЕЛЬСТВА**

	<i>Май 2021 г.</i>		
	<i>рублей</i>	<i>в % к</i>	
		<i>маю 2020 г.</i>	<i>апрелю 2021 г.</i>
<b>Всего</b>	<b>35810.1</b>	<b>99.0</b>	<b>104.9</b>
Районы:			
Алагирский	27695.7	95.3	103.1
Ардонский	27563.3	93.3	105.5
Дигорский	27604.8	97.3	101.0
Ирафский	27906.2	102.5	101.6
Кировский	28637.5	84.9	100.3
Моздокский	41913.1	103.2	114.2
Правобережный	30741.3	90.2	109.2
Пригородный	34818.1	90.2	114.5
г. Владикавказ	36961.1	100.8	103.0

**ПРОСРОЧЕННАЯ ЗАДОЛЖЕННОСТЬ ПО ЗАРАБОТНОЙ ПЛАТЕ НА 1 ИЮЛЯ 2021 ГОДА**

	<i>Просроченная задолженность по заработной плате</i>		<i>Из нее:</i>	
	<i>тыс. рублей</i>	<i>в % к фонду зарплаты работников</i>	<i>просроченная задолженность из-за недостаточного финансирования из бюджетов всех уровней</i>	
			<i>тыс. рублей</i>	<i>в % к общему объему задолженности</i>
<b>Всего</b>	<b>8854</b>	<b>11650</b>		-
Районы:				
Алагирский	-	-	-	-
Ардонский	-	-	-	-
Дигорский	-	-	-	-
Ирафский	-	-	-	-
Кировский	-	-	-	-
Моздокский	-	-	-	-
Правобережный	-	-	-	-
Пригородный	-	-	-	-
г. Владикавказ	8854	11650	-	-

**ЧИСЛЕННОСТЬ НЕ ЗАНЯТЫХ ТРУДОВОЙ ДЕЯТЕЛЬНОСТЬЮ ГРАЖДАН, СОСТОЯЩИХ НА УЧЕТЕ  
В КОМИТЕТЕ РСО-АЛАНИЯ ПО ЗАНЯТОСТИ НАСЕЛЕНИЯ НА 1 ИЮЛЯ 2021 ГОДА**

человек

	<i>Численность незанятых трудовой деятельностью граждан</i>	<i>Численность безработных</i>	<i>Численность безработных, которым назначено пособие</i>	<i>Заявленная предприятиями и организациями потребность в работниках</i>
<b>Всего</b>	<b>13142</b>	<b>12962</b>	<b>3726</b>	<b>1501</b>
Районы:				
Алагирский	351	344	207	70
Ардонский	586	572	260	44
Дигорский	559	559	261	100
Ирафский	524	521	216	47
Кировский	352	352	235	38
Моздокский	537	528	422	178
Правобережный	1553	1550	517	202
Пригородный	3719	3701	434	183
г. Владикавказ	4961	4835	1174	639

**СРЕДНЕСПИСОЧНАЯ ЧИСЛЕННОСТЬ РАБОТНИКОВ (БЕЗ ВНЕШНИХ СОВМЕСТИТЕЛЕЙ) В ОРГАНИЗАЦИЯХ,  
НЕ ОТНОСЯЩИХСЯ К СУБЪЕКТАМ МАЛОГО ПРЕДПРИНИМАТЕЛЬСТВА**

	<i>Май 2021 г.</i>		
	<i>человек</i>	<i>в % к</i>	
		<i>маю 2020 г.</i>	<i>апрелю 2021 г.</i>
<b>Всего</b>	<b>95865</b>	<b>100.5</b>	<b>99.2</b>
Районы:			
Алагирский	3542	100.7	100.0
Ардонский	2682	100.2	99.5
Дигорский	1754	102.5	99.1
Ирафский	1569	104.2	99.8
Кировский	1704	101.7	99.0
Моздокский	7871	100.5	98.3
Правобережный	5246	101.4	99.1
Пригородный	6471	102.2	99.0
г. Владикавказ	65027	100.1	99.2

*1) Данные приведены по сопоставимой совокупности организаций, с учетом ликвидированных и перешедших в категорию малых и микропредприятий (согласно ФЗ от 24.07.2007 № 209-ФЗ и постановления правительства РФ от 13.07.2015г. № 702), отчитывающихся с квартальной периодичностью.*

**РОДИВШИЕСЯ, УМЕРШИЕ, ЕСТЕСТВЕННЫЙ ПРИРОСТ НАСЕЛЕНИЯ**

	<i>Январь-май, человек</i>							
	<i>родившиеся</i>		<i>умершие</i>		<i>из них, умершие в возрасте до 1 года</i>		<i>естественный прирост (+), убыль(-)</i>	
	<i>2020 г.</i>	<i>2021 г.</i>	<i>2020 г.</i>	<i>2021 г.</i>	<i>2020 г.</i>	<i>2021 г.</i>	<i>2020 г.</i>	<i>2021 г.</i>
<b>Всего</b>	<b>3031</b>	<b>2995</b>	<b>3366</b>	<b>3707</b>	<b>13</b>	<b>9</b>	<b>-335</b>	<b>-712</b>
Районы:								
Алагирский	177	183	236	243	2	1	-59	-60
Ардонский	132	138	143	191	-	-	-11	-53
Дигорский	93	102	111	134	-	1	-18	-32
Ирафский	76	89	87	99	1	1	-11	-10
Кировский	113	103	130	118	1	-	-17	-15
Моздокский	458	465	376	442	2	4	82	23
Правобережный	277	267	312	321	-	-	-35	-54
Пригородный	367	383	429	457	1	1	-62	-74
г. Владикавказ и подчиненные ему населенные пункты	1338	1265	1542	1702	6	1	-204	-437

## МЕТОДОЛОГИЧЕСКИЕ ПОЯСНЕНИЯ

**В оборот организаций** включается стоимость отгруженных товаров собственного производства, выполненных работ и услуг собственными силами, а также выручка от продажи приобретенных на стороне товаров (без налога на добавленную стоимость, акцизов и аналогичных обязательных платежей).

**Объем отгруженных товаров** собственного производства представляет собой стоимость тех товаров, которые произведены юридическим лицом и фактически в отчетном периоде отгружены или отпущены им в порядке продажи, а также прямого обмена на сторону (другим юридическим и физическим лицам), независимо от того, поступили деньги на счет продавца или нет.

Данные по этому показателю представляют совокупность организаций с соответствующим основным видом деятельности и отражают коммерческую деятельность организаций.

**Индекс производства** - относительный показатель, характеризующий изменение масштабов производства в сравниваемых периодах. Различают индивидуальные и сводные индексы производства. Индивидуальные индексы отражают изменение выпуска одного продукта и исчисляются как отношение объемов производства данного вида продукта в натурально-вещественном выражении в сравниваемых периодах. Сводный индекс производства характеризует совокупные изменения производства всех видов продукции и отражает изменение создаваемой в процессе производства стоимости в результате изменения только физического объема производимой продукции. Для исчисления сводного индекса производства индивидуальные индексы по конкретным видам продукции поэтапно агрегируются в индексы по видам деятельности, подгруппам, группам, подклассам, классам, подразделам и разделам. Индекс промышленного производства - агрегированный индекс производства по видам деятельности "Добыча полезных ископаемых", "Обрабатывающие производства", "Обеспечение электрической энергией, газом и паром; кондиционирование воздуха" «водоснабжение; водоотведение, организация сбора и утилизации отходов, деятельность по ликвидации загрязнений».

Формирование индекса производства осуществляется согласно Официальной статистической методологии исчисления индекса промышленного производства, утвержденной приказом Росстата от 08.05.2014 № 301.

Начиная с отчета за январь 2014 года при формировании индексов производства в качестве базового года принимается 2010 год.

Расчет осуществляется в соответствии с Общероссийским классификатором видов экономической деятельности ОК 029-2014 (КДЕС ред.2) и Общероссийским классификатором продукции по видам экономической деятельности ОК 034-2014 (КПЕС 2008).

**Объем отгруженных товаров** представляет собой стоимость тех товаров, которые произведены данным юридическим лицом и фактически отгружены (переданы) в отчетном периоде на сторону (другим юридическим и физическим лицам), включая товары, сданные по акту заказчику на месте, независимо от того, поступили деньги на счет продавца или нет.

Объем работ и услуг, выполненных собственными силами, представляет собой стоимость работ и услуг, оказанных (выполненных) организацией другим юридическим и физическим лицам.

Данные приводятся в фактических отпускных ценах без налога на добавленную стоимость, акцизов и других аналогичных платежей.

Группировки по видам деятельности представляют собой совокупность соответствующих фактических видов деятельности, осуществляемых организациями, независимо от их основного вида деятельности.

**Объем производства продукции сельского хозяйства всеми сельхозпроизводителями** (сельхозорганизации, крестьянские (фермерские) хозяйства, индивидуальные предприниматели, население) формируется как объем производства готовой продукции растениеводства и животноводства и изменение стоимости незавершенного производства продукции растениеводства и животноводства по видам деятельности "Растениеводство", "Животноводство".

**Индекс производства продукции сельского хозяйства** - относительный показатель, характеризующий изменение объема производства сельскохозяйственной продукции в сравниваемых периодах. Для исчисления индекса производства продукции сельского хозяйства используется показатель ее объема в сопоставимых ценах предыдущего года.

В связи с внедрением Общероссийского классификатора продукции по видам экономической деятельности (ОКПД) в информационную систему государственной статистики, данные **о посевных площадях зерновых и зернобобовых культур** приведены без учета кормовых зернобобовых; учет их производится по группе кормовых культур.

Данные о поголовье скота, производстве и реализации основных сельскохозяйственных продуктов по всем сельхозпроизводителям определяются: по сельскохозяйственным организациям - на основании сведений форм федерального статистического наблюдения (по субъектам малого предпринимательства - с применением выборочного метода наблюдения); по хозяйствам населения, крестьянским (фермерским) хозяйствам и индивидуальным предпринимателям - по материалам выборочных обследований.

**Производство скота и птицы на убой** (в живом весе) включает проданные сельхозпроизводителями скот и птицу для забоя на мясо, а также забитые в сельскохозяйственных организациях, крестьянских (фермерских) хозяйствах, у индивидуальных предпринимателей, в хозяйствах населения.

**Производство молока** характеризуется фактически надоемным коровьим и козьим молоком. Молоко, высосанное молодняком при подсосном его содержании, в продукцию не включается.

**Производство яиц** включает их сбор от всех видов сельскохозяйственной птицы, в том числе и яйца, пошедшие на воспроизводство птицы (инкубация и др.).

**Объем выполненных работ по виду деятельности "Строительство"** - это работы, выполненные организациями собственными силами по виду деятельности "Строительство" на основании договоров и (или) контрактов, заключаемых с заказчиками. В стоимость этих работ включаются работы по строительству новых объектов, капитальному и текущему ремонту, реконструкции, модернизации жилых и нежилых зданий и инженерных сооружений.

Данные приводятся с учетом объемов, выполненных субъектами малого предпринимательства, организациями министерств и ведомств, имеющих воинские подразделения, и объемов скрытой и неформальной деятельности в строительстве.

**Обеспеченность строительных организаций договорами, заказами** (в месяцах) определяется исходя из общего объема заказов (контрактов) на последующие месяцы и объема произведенных работ, услуг за последний отчетный месяц по виду деятельности "Строительство".

**Ввод в действие мощностей** - показатель мощности (производительности, вместимости, пропускной способности, площади, протяженности и т.д.), созданной в результате осуществления инвестиций в основной капитал.

**Число построенных квартир** - количество квартир в законченных строительством жилых домах квартирного, гостиничного типа и общежитиях, квартир в нежилых зданиях, а так же в индивидуальных жилых домах.

**Общая площадь жилых домов** определяется как сумма площадей всех частей жилых помещений, включая площадь помещений вспомогательного использования, предназначенных для удовлетворения гражданами бытовых и иных нужд, связанных с их проживанием в жилом помещении, площадей лоджий, балконов, веранд, террас, подсчитываемых с соответствующими понижающими коэффициентами, а также жилых и вспомогательных помещений в индивидуальных жилых домах. К помещениям вспомогательного использования относятся кухни, передние, холлы, внутриквартирные коридоры, ванные или душевые, туалеты, кладовые или хозяйственные встроенные шкафы. В домах-интернатах для престарелых и инвалидов, ветеранов, специальных домах для одиноких престарелых, детских домах к подсобным помещениям относятся столовые, буфеты, клубы, читальни, спортивные залы, приемные пункты бытового обслуживания и медицинского обслуживания.

**Объем перевозок (погрузка) грузов** - количество грузов в тоннах, перевезенных транспортом организаций всех видов экономической деятельности, на коммерческой основе - включая предпринимателей (физических лиц)-владельцев грузовых автомобилей, осуществляющих коммерческие перевозки грузов.

**Грузооборот транспорта** - объем работы транспорта организаций всех видов экономической деятельности по перевозкам грузов, на коммерческой основе - включая предпринимателей (физических лиц). Единицей измерения является тонно-километр, т.е. перемещение 1 тонны груза на 1 километр. Исчисляется суммированием произведений массы перевезенных грузов каждой перевозки в тоннах на расстояние перевозки в километрах.

**Пассажиروоборот транспорта общего пользования** - объем работы транспорта по перевозкам пассажиров, включая оценку перевозок пассажиров, пользующихся правом бесплатного проезда. Единицей измерения является пассажиро-километр, т.е. перемещение одного пассажира на 1 километр. Исчисляется суммированием произведений количества пассажиров каждой перевозки на расстояние перевозки в километрах.

**Объем услуг связи** - объем работ по приему, обработке, передаче и доставке почтовых отправлений или сообщений электросвязи в денежном выражении, определяется на основании данных о деятельности крупных и средних операторов связи.

**Оборот розничной торговли** - выручка от продажи товаров населению для личного потребления или использования в домашнем хозяйстве за наличный расчет или оплаченных по кредитным карточкам, расчетным чекам банков, по перечислениям со счетов вкладчиков, по поручению физического лица без открытия счета, посредством платежных карт.

Стоимость товаров, проданных (отпущенных) отдельным категориям населения со скидкой, или полностью оплаченных органами социальной защиты, включается в оборот розничной торговли в полном объеме. В оборот розничной торговли не включается стоимость товаров, отпущенных из розничной торговой сети юридическим лицам (в том числе организациям социальной сферы, спецпотребителям и т.п.) и индивидуальным предпринимателям, и оборот общественного питания.

Оборот розничной торговли включает данные как по организациям, для которых эта деятельность является основной, так и по организациям других видов деятельности, осуществляющим продажу товаров населению через собственные торговые заведения, или с оплатой через свою кассу. Оборот розничной торговли

также включает стоимость товаров, проданных населению индивидуальными предпринимателями и физическими лицами на розничных рынках и ярмарках.

Оборот розничной торговли формируется по данным ежемесячного сплошного федерального статистического наблюдения за коммерческими организациями, не относящимися к субъектам малого предпринимательства, выборочных обследований малых предприятий розничной торговли (за исключением микропредприятий), розничных рынков, которые проводятся с квартальной периодичностью, а также ежегодных выборочных обследований индивидуальных предпринимателей и микропредприятий с распространением полученных данных на генеральную совокупность объектов наблюдения.

Оборот розничной торговли приводится в фактических продажных ценах, включающих торговую наценку, налог на добавленную стоимость и аналогичные обязательные платежи.

**Оборот общественного питания** - выручка от продажи собственной кулинарной продукции и покупных товаров без кулинарной обработки населению для потребления, главным образом, на месте, а также организациям и индивидуальным предпринимателям для организации питания различных контингентов населения.

В оборот общественного питания включается стоимость кулинарной продукции и покупных товаров, отпущенных: работникам организаций с последующим удержанием из заработной платы; на дом по заказам населения; на рабочие места по заказам организаций и индивидуальных предпринимателей; транспортным организациям в пути следования сухопутного, воздушного, водного транспорта; для обслуживания приемов, банкетов и т. п.; организациями общественного питания организациям социальной сферы (школам, больницам, санаториям, домам престарелых и т.п.) в объеме фактической стоимости питания; по абонеентам, талонам и т.п. в объеме фактической стоимости питания; учащимся школ за счет родительской платы, а также в столовых школ, техникумов, высших учебных заведений и других образовательных учреждениях за наличный расчет.

Оборот общественного питания включает данные как по организациям, для которых эта деятельность является основной, так и по организациям других видов деятельности, осуществляющим продажу кулинарной продукции и покупных товаров для потребления, главным образом, на месте через собственные заведения общественного питания.

Оборот общественного питания формируется по данным сплошного федерального статистического наблюдения за коммерческими организациями, не относящимися к субъектам малого предпринимательства, которые проводятся с месячной периодичностью, ежеквартального выборочного обследования малых предприятий (за исключением микропредприятий), а также ежегодных выборочных обследований индивидуальных предпринимателей и микропредприятий с распространением полученных данных на генеральную совокупность объектов наблюдения.

Оборот общественного питания приводится в фактических продажных ценах, включающих наценку общественного питания, налог на добавленную стоимость и аналогичные обязательные платежи.

В соответствии с требованиями системы национальных счетов оборот розничной торговли и общественного питания организаций досчитываются на объемы скрытой деятельности.

Динамику оборота розничной торговли и общественного питания характеризует **индекс физического объема**, который определяется путем сопоставления величины оборота в сравниваемых периодах в сопоставимых ценах.

**Информация о качестве товаров, поступивших на потребительский рынок**, приводится на основании материалов о результатах контрольно-надзорных мероприятий, проводимых органами Роспотребнадзора. Объектами контроля являются юридические лица и индивидуальные предприниматели, осуществляющие торговую деятельность без образования юридического лица, реализующие товары в предприятиях розничной торговли, кроме рынков.

**Объем платных услуг населению** отражает общий объем денежных средств, уплаченных самим потребителем за оказанную ему (или членам его семьи) услугу или организацией (предприятием), в которой он работает. Производителями услуг выступают исключительно резиденты российской экономики (организации, предприятия, индивидуальные предприниматели различных видов деятельности, зарегистрированные на территории Российской Федерации). Потребителями услуг являются граждане Российской Федерации, а также граждане других государств (нерезиденты), потребляющие те или иные услуги на территории Российской Федерации. Объем платных услуг включает объемы услуг, оказанных населению юридическими лицами, гражданами, занимающимися предпринимательской деятельностью без образования юридического лица на индивидуальной основе. Этот показатель формируется на основании данных форм федерального статистического наблюдения и экспертной оценки скрытой и неформальной деятельности на рынке услуг по утвержденной методике.

**Оборот оптовой торговли** - стоимость отгруженных товаров, приобретенных ранее на стороне в целях перепродажи юридическим лицам и индивидуальным предпринимателям для профессионального использования (переработки или дальнейшей продажи).

Оборот оптовой торговли приводится в фактических продажных ценах, включающих торговую наценку, налог на добавленную стоимость, акциз, экспортную пошлину, таможенные сборы и аналогичные обязательные платежи. Сумма вознаграждения комиссионеров (поверенных, агентов) отражается по фактической стоимости, включая НДС.

Оборот оптовой торговли включает данные по организациям с основным видом экономической деятельности "оптовая торговля, включая торговлю через агентов, кроме торговли автотранспортными средствами и мотоциклами" и по организациям других видов деятельности, осуществляющих оптовую торговлю.

Оборот оптовой торговли формируется по данным федерального статистического наблюдения за коммерческими организациями (предприятиями), не относящимися к субъектам малого предпринимательства, выборочного обследования малых предприятий оптовой торговли (кроме микропредприятий), которые проводятся с месячной периодичностью, ежеквартальных выборочных обследований малых предприятий всех видов деятельности (кроме микропредприятий), а также годовых выборочных обследований микропредприятий и индивидуальных предпринимателей с распространением полученных по выборочным обследованиям данных на генеральную совокупность объектов наблюдения.

Кроме того, в соответствии с требованиями системы национальных счетов оборот оптовой торговли досчитывается на объемы скрытой деятельности.

Объемы оборота оптовой торговли могут уточняться.

Удельный вес продажи отдельных товаров организациями оптовой торговли в ресурсах данного товара определяется как отношение величины продажи к суммарному объему производства и импорта каждого товара.

С 2008 г. в соответствии с Федеральным законом от 24 июля 2007 г. № 209-ФЗ (ред. от 29.06.2015) «О развитии малого и среднего предпринимательства в Российской Федерации» (статья 4) **к субъектам малого и среднего предпринимательства** относятся внесенные в единый государственный реестр юридических лиц потребительские кооперативы и коммерческие организации (за исключением государственных и муниципальных унитарных предприятий), а также физические лица, внесенные в единый государственный реестр индивидуальных предпринимателей и осуществляющие предпринимательскую деятельность без образования юридического лица (далее - индивидуальные предприниматели), крестьянские (фермерские) хозяйства, соответствующие следующим условиям:

1) для юридических лиц - суммарная доля участия Российской Федерации, субъектов Российской Федерации, муниципальных образований, общественных и религиозных организаций (объединений), благотворительных и иных фондов в уставном (складочном) капитале (паевом фонде) указанных юридических лиц не должна превышать двадцать пять процентов (за исключением суммарной доли участия, входящей в состав активов акционерных инвестиционных фондов, состав имущества закрытых паевых инвестиционных фондов, состав общего имущества инвестиционных товариществ), а суммарная доля участия иностранных юридических лиц, суммарная доля участия, принадлежащая одному или нескольким юридическим лицам, не являющимся субъектами малого и среднего предпринимательства, не должна превышать сорок девять процентов каждая. Указанное ограничение в отношении суммарной доли участия иностранных юридических лиц, суммарной доли участия, принадлежащей одному или нескольким юридическим лицам, не являющимся субъектами малого и среднего предпринимательства, не распространяется на хозяйственные общества, хозяйственные партнерства, деятельность которых заключается в практическом применении (внедрении) результатов интеллектуальной деятельности (программ для электронных вычислительных машин, баз данных, изобретений, полезных моделей, промышленных образцов, селекционных достижений, топологий интегральных микросхем, секретов производства (ноу-хау), исключительные права на которые принадлежат учредителям (участникам) соответственно таких хозяйственных обществ, хозяйственных партнерств - бюджетным, автономным научным учреждениям либо являющимся бюджетными учреждениями, автономными учреждениями образовательным организациям высшего образования, на юридические лица, получившие статус участника проекта в соответствии с Федеральным [законом](#) от 28 сентября 2010 года N 244-ФЗ "Об инновационном центре "Сколково", на юридические лица, учредителями (участниками) которых являются юридические лица, включенные в утвержденный Правительством Российской Федерации перечень юридических лиц, предоставляющих государственную поддержку инновационной деятельности в формах, установленных Федеральным [законом](#) от 23 августа 1996 года N 127-ФЗ "О науке и государственной научно-технической политике". Юридические лица включаются в данный перечень в [порядке](#), установленном Правительством Российской Федерации, при условии соответствия одному из следующих критериев:

(в ред. Федерального [закона](#) от 29.06.2015 N 156-ФЗ)

а) юридические лица являются открытыми акционерными обществами, не менее пятидесяти процентов акций которых находится в собственности Российской Федерации, или хозяйственными обществами, в которых данные открытые акционерные общества имеют право прямо и (или) косвенно распоряжаться более чем пятьюдесятью процентами голосов, принадлежащих на голосующие акции (доли), составляющие уставные капиталы таких хозяйственных обществ, либо имеют возможность назначать единоличный исполнительный орган и (или) более половины состава коллегиального исполнительного органа, а также возможность определять избрание более половины состава совета директоров (наблюдательного совета);

б) юридические лица являются государственными корпорациями, учрежденными в соответствии с Федеральным [законом](#) от 12 января 1996 года N 7-ФЗ "О некоммерческих организациях"; (п. 1 в ред. Федерального [закона](#) от 23.07.2013 N 238-ФЗ)

2) средняя численность работников за предшествующий календарный год не должна превышать следующие предельные значения средней численности работников для каждой категории субъектов малого и среднего предпринимательства:

а) от ста одного до двухсот пятидесяти человек включительно для **средних предприятий**;

б) до ста человек включительно для **малых предприятий**; среди малых предприятий выделяются **микрпредприятия** – до пятнадцати человек включительно.

Средняя численность работников микропредприятия, малого предприятия или среднего предприятия за календарный год определяется с учетом всех его работников, в том числе работников, работающих по гражданско-правовым договорам или по совместительству с учетом реально отработанного времени, работников представительств, филиалов и других обособленных подразделений указанных предприятий.

3) предельные значения выручки от реализации товаров (работ, услуг) для каждой категории субъектов малого и среднего предпринимательства не превышают пороговые значения, установленные постановлением Правительства Российской Федерации от 13 июля 2015 г. № 702.

Категория субъекта малого или среднего предпринимательства определяется в соответствии с наибольшим по значению условием по средней численности работников или по выручке от реализации товаров (работ, услуг).

Типизация организаций проводится на основании данных государственной регистрации, статистической и бухгалтерской отчетности (о средней численности работников и выручке). В случае отсутствия необходимой информации типизация отдельных предприятий носит условный характер.

Типизация индивидуальных предпринимателей по категориям малого или среднего предпринимательства в связи с отсутствием соответствующей информации не проводится.

**Число средних предприятий** – число действующих на конец отчетного года хозяйствующих субъектов среднего предпринимательства - юридических лиц, средняя численность работников которых от ста одного до двухсот пятидесяти человек, выручка от реализации товаров (работ, услуг) за предшествующий год без учета НДС должна составлять не более 2 млрд. рублей.

**Число малых предприятий** – число действующих на конец отчетного года юридических лиц – субъектов малого предпринимательства (включая временно приостановивших хозяйственную деятельность сроком не более 2 лет), средняя численность работников которых до ста человек включительно, выручка от реализации товаров (работ, услуг) за предшествующий год без учета НДС должна составлять не более 800 млн. рублей.

**Число микропредприятий** – число действующих на конец отчетного года юридических лиц – субъектов малого предпринимательства (включая временно приостановивших хозяйственную деятельность сроком не более 2 лет), средняя численность работников которых до 15 человек включительно, выручка от реализации товаров (работ, услуг) за предшествующий год без учета НДС должна составлять не более 120 млн. рублей.

Статистическое наблюдение за деятельностью малых предприятий осуществляется в режиме выборочных наблюдений.

Порядок проведения выборочных статистических наблюдений за деятельностью субъектов малого и среднего предпринимательства установлен постановлением Правительства Российской Федерации от 16 февраля 2008 г. № 79.

При осуществлении выборочного наблюдения за малыми предприятиями используется 20-процентная расслоенная случайная выборка с последующим распространением полученных данных на генеральную совокупность малых предприятий.

**Экспорт** - вывоз товаров с таможенной территории Российской Федерации без обязательства об обратном ввозе. Экспорт включает вывоз из страны товаров отечественного производства, а также реэкспорт товаров. К товарам отечественного производства относятся также товары иностранного происхождения, ввезенные в страну и подвергшиеся существенной переработке, изменяющей основные качественные или технические характеристики товаров. К реэкспортным товарам относятся товары, ранее ввезенные на таможенную территорию Российской Федерации, а затем вывезенные с этой территории без уплаты или с возвратом уплаченных сумм ввозных таможенных пошлин, налогов и без применения к товарам запретов и ограничений экономического характера.

**Импорт** - ввоз товаров на таможенную территорию Российской Федерации без обязательств об обратном вывозе. В импорт включаются ввезенные товары, предназначенные для потребления в экономике страны и товары, ввозимые на территорию государства в соответствии с режимом реимпорта. К реимпортным товарам относятся товары, ранее вывезенные с таможенной территории Российской Федерации, а затем ввезенные на ее территорию без уплаты таможенных пошлин, налогов и без применения к товарам запретов и ограничений экономического характера.

**Внешнеторговый оборот** - сумма экспорта и импорта.

**Сальдо торгового баланса** - разница между экспортом и импортом. Положительное сальдо - экспорт превышает импорт, отрицательное сальдо (ставится знак "минус") - импорт превышает экспорт.

**Инвестиции в основной капитал** - совокупность затрат, направленных на воспроизводство основных фондов (новое строительство, расширение, а также реконструкция и модернизация объектов, которые приводят к увеличению их первоначальной стоимости, приобретение машин, оборудования, транспортных средств, на формирование основного стада, многолетние насаждения и т.д.).

Затраты на приобретение основных средств, бывших в употреблении у других организаций, и объектов незавершенного строительства в объеме инвестиций в основной капитал не учитываются.

Данные об инвестициях в основной капитал определены с учетом инвестиционной деятельности субъектов малого предпринимательства и досчетов объемов скрытой и неформальной деятельности.

Инвестиции в основной капитал учитываются без налога на добавленную стоимость.

Индекс физического объема инвестиций в основной капитал рассчитан в сопоставимых ценах.

**Индекс потребительских цен и тарифов на товары и услуги населению (ИПЦ)** характеризует изменение во времени общего уровня цен и тарифов на товары и услуги, приобретаемые населением для непроизводственного потребления. Измеряет отношение стоимости фиксированного набора товаров и услуг в ценах текущего периода к его стоимости в ценах предыдущего периода.

Индекс потребительских цен рассчитывается на базе данных регистрации цен на 530 товар (услугу)-представитель и осуществляется 21-25 числа каждого месяца в 385 организациях торговли и сферы услуг.

**Стоимость минимального набора продуктов питания** определена на основе минимального набора продуктов питания для мужчины трудоспособного возраста (приведен в Методических рекомендациях по определению потребительской корзины для основных социально-демографических групп населения в целом по Российской Федерации и в субъектах Российской Федерации, в редакции постановления Правительства Российской Федерации от 17 февраля 1999г. № 192). Данные о стоимости набора приведены в расчете на месяц.

**Индекс цен производителей промышленных товаров** рассчитывается на основании регистрации цен на товары-представители в базовых организациях. Наблюдение за ценами производителей осуществляется в 35 организациях. Расчет средних цен и индексов цен производится более чем по 39 товарам-представителям. Цены производителей представляют собой фактически сложившиеся на момент регистрации цены указанных организаций на произведенную продукцию, предназначенную для реализации на внутреннем рынке (без косвенных товарных налогов - налога на добавленную стоимость, акциза и т.п.). Рассчитанные по товарам-представителям индексы цен производителей последовательно агрегируются в индексы цен соответствующих видов, групп, классов, разделов экономической деятельности. В качестве весов используются данные об объеме производства в стоимостном выражении базисного периода.

**Индекс цен производителей сельскохозяйственной продукции** исчисляется на основании регистрации в отобранных для наблюдения сельскохозяйственных организациях цен на основные виды товаров-представителей, реализуемых заготовительным, перерабатывающим организациям, на рынке, через собственную торговую сеть, населению непосредственно с транспортных средств, на ярмарках, биржах, аукционах, организациям, коммерческим структурам и т.п. Цены производителей сельскохозяйственной продукции приводятся с учетом надбавок и скидок за качество реализованной продукции без расходов на транспортировку, экспедирование, погрузку и разгрузку продукции, а также без налога на добавленную стоимость.

**Сводный индекс цен на продукцию (затраты, услуги) инвестиционного назначения** отражает общее изменение цен в строительстве объектов различных видов экономической деятельности и рассчитывается как агрегированный показатель из индексов цен производителей на строительную продукцию, на приобретение машин и оборудования инвестиционного назначения, и на прочую продукцию (затраты, услуги) инвестиционного назначения, взвешенных по доле этих элементов в общем объеме инвестиций в основной капитал.

**Индекс тарифов на грузовые перевозки** характеризует изменение фактически действующих тарифов на грузовые перевозки за отчетный период без учета изменения за этот период структуры перевезенных грузов по разнообразным признакам: по виду и размеру отправки груза, скорости доставки, расстоянию перевозки, территории перевозки, типу подвижного состава, степени использования его грузоподъемности и др.

**Индекс тарифов на услуги связи для юридических лиц** характеризует общее изменение тарифов на услуги связи для различных категорий пользователей (бюджетных и коммерческих организаций).

**Консолидированный бюджет субъекта Российской Федерации** образуют бюджет субъекта Российской Федерации и свод бюджетов муниципальных образований, находящихся на его территории.

**Доходы бюджета** - денежные средства, поступающие в безвозмездном и безвозвратном порядке в соответствии с законодательством Российской Федерации в распоряжение органов государственной власти Российской Федерации, органов государственной власти субъектов РФ и органов местного самоуправления.

**Расходы бюджета** - денежные средства, направляемые на финансовое обеспечение задач и функций государства и местного самоуправления.

**Дефицит бюджета** - превышение расходов бюджета над его доходами.

**Профицит бюджета** - превышение доходов бюджета над его расходами.

**Задолженность по налогам и сборам** - невыплаченные в оговоренные законом сроки налоговые суммы в силу субъективных и объективных причин.

**Недоимка** - сумма налога или сумма сбора, не уплаченная в установленный законодательством о налогах и сборах срок.



**Отсроченные (рассроченные) платежи** - суммы налогов и сборов, по которым уполномоченными органами принято решение об изменении сроков уплаты в форме отсрочки (рассрочки), налогового кредита, инвестиционного налогового кредита в соответствии с налоговым законодательством.

**Сальдированный финансовый результат (прибыль (+) убыток (-))** - конечный финансовый результат, выявленный на основании бухгалтерского учета всех хозяйственных операций организаций, представляет собой сумму сальдированного финансового результата (прибыль (+), убыток (-)) от продажи товаров, продукции (работ, услуг), основных средств, иного имущества организаций и прочих доходов, уменьшенных на сумму прочих расходов.

**Суммарная задолженность по обязательствам** - кредиторская задолженность и задолженность по кредитам банков и займам.

**Кредиторская задолженность** - задолженность по расчетам с поставщиками и подрядчиками за поступившие материальные ценности, выполненные работы и оказанные услуги, в том числе задолженность, обеспеченная векселями выданными; задолженность по расчетам с дочерними и зависимыми обществами по всем видам операций; с рабочими и служащими по оплате труда, представляющая собой начисленные, но не выплаченные суммы оплаты труда; задолженность по отчислениям на государственное социальное страхование, пенсионное обеспечение и медицинское страхование работников организации, задолженность по всем видам платежей в бюджет и внебюджетные фонды; задолженность организации по платежам по обязательному и добровольному страхованию имущества и работников организации и другим видам страхования, в которых организация является страхователем; авансы полученные, включающие сумму полученных авансов от сторонних организаций по предстоящим расчетам по заключенным договорам, а также штрафы, пени и неустойки, признанные организацией или по которым получены решения суда (арбитражного суда) или другого органа, имеющего в соответствии с законодательством Российской Федерации право на принятие решения об их взыскании, и отнесенные на финансовые результаты организации, непогашенные суммы заемных средств, подлежащие погашению в соответствии с договорами.

**Дебиторская задолженность** - задолженность по расчетам с покупателями и заказчиками за товары, работы и услуги, в том числе задолженность, обеспеченная векселями полученными; задолженность по расчетам с дочерними и зависимыми обществами; суммы уплаченных другим организациям авансов по предстоящим расчетам в соответствии с заключенными договорами; задолженность по расчетам с прочими дебиторами, включающая в себя задолженность финансовых и налоговых органов (в том числе по переплате по налогам, сборам и прочим платежам в бюджет); задолженность работников организации по предоставленным им ссудам и займам за счет средств этой организации или кредита (ссуды на индивидуальное и кооперативное жилищное строительство, приобретение и благоустройство садовых участков, беспроцентные ссуды молодым семьям на улучшение жилищных условий или обзаведение домашним хозяйством и др.); задолженность подотчетных лиц; поставщиков по недостачам товарно-материальных ценностей, обнаруженным при приемке; задолженность по государственным заказам, федеральным программам за поставленные товары, работы и услуги, а также штрафы, пени и неустойки, признанные должником, или по которым получены решения суда (арбитражного суда) или другого органа, имеющего в соответствии с законодательством Российской Федерации право на принятие решения об их взыскании, и отнесенные на финансовые результаты организации.

**Кредитные организации, имеющие право на осуществление банковских операций**, (действующие кредитные организации) - кредитные организации, зарегистрированные Банком России до 01.07.2002г. или уполномоченным регистрирующим органом и имеющие право на осуществление банковских операций.

**Филиалы действующих кредитных организаций** - обособленные подразделения кредитных организаций, расположенные вне местонахождения кредитной организации и осуществляющие от ее имени все или часть банковских операций, предусмотренных лицензией Банка России, выданной кредитной организации.

По строке "филиалы Сбербанка России" указываются филиалы Сбербанка России, внесенные в Книгу государственной регистрации кредитных организаций и получившие порядковые номера.

**Кредиты, депозиты и прочие размещенные средства, предоставленные организациям, физическим лицам и кредитным организациям-всего** - задолженность клиентов (включая просроченную задолженность) перед кредитными организациями по всем предоставленным им средствам указанных видов. В общую величину задолженности, кроме соответствующих сумм, выделенных в том числе из общего итога (физическим лицам, организациям, кредитным организациям), включаются также кредиты иностранным государствам и задолженность (включая просроченную) по операциям с драгоценными металлами (кроме операций с кредитными организациями).

**Денежные доходы населения** включают доходы лиц, занятых предпринимательской деятельностью, выплаченную заработную плату (начисленную заработную плату, скорректированную на изменение задолженности) наемных работников, социальные выплаты (пенсии, пособия, стипендии и другие выплаты), доходы от собственности в виде процентов по вкладам, ценным бумагам, дивидендов и другие доходы. При публикации объема денежных доходов и расходов населения за отчетный месяц производится уточнение предварительных показателей за предыдущий период. Пересмотр месячных и квартальных данных осуществляется по итогам разработки годового баланса денежных доходов и расходов населения.

**Среднедушевые денежные доходы** исчисляются делением общей суммы денежных доходов на численность постоянного населения.

**Реальные располагаемые денежные доходы** рассчитываются как доходы за вычетом обязательных платежей, скорректированные на индекс потребительских цен.

**Среднемесячная номинальная заработная плата** исчисляется делением фонда начисленной заработной платы работников на среднесписочную численность работников и на количество месяцев в периоде.

**В фонд заработной платы** включаются начисленные суммы в денежной и неденежной формах за отработанное и неотработанное время, доплаты и надбавки, премии и единовременные поощрения, компенсационные выплаты, связанные с режимом работы и условиями труда, а также оплата питания и проживания, имеющая систематический характер.

**Реальная заработная плата** характеризует покупательную способность заработной платы в отчетном периоде в связи с изменением цен на потребительские товары и услуги по сравнению с базисным периодом. Для этого рассчитывается индекс реальной заработной платы путем деления индекса номинальной заработной платы на индекс потребительских цен за один и тот же временной период.

**Просроченной задолженностью по заработной плате** считаются фактически начисленные работникам суммы заработной платы, но не выплаченные в срок, установленный коллективным договором или договором на расчетно-кассовое обслуживание, заключенным с банком. Число дней задержки считается, начиная со следующего дня после истечения этого срока.

**Средний размер назначенных месячных пенсий** определяется делением общей суммы назначенных месячных пенсий на численность пенсионеров (по данным отделения Пенсионного фонда Российской Федерации по РСО - Алания).

**Реальный размер назначенных пенсий** рассчитывается путем корректировки среднего размера назначенных месячных пенсий на индекс потребительских цен.

**Денежные расходы населения** - расходы на покупку товаров и оплату услуг, обязательные платежи и разнообразные взносы (налоги и сборы, платежи по страхованию, взносы в общественные и кооперативные организации, проценты за кредиты и др.), покупку иностранной валюты, а также сбережения.

**Распределение общего объема денежных доходов** по различным группам населения выражается через долю общего объема денежных доходов, которая приходится на каждую из 20 (10)-процентных групп населения, ранжированного по мере возрастания среднедушевых денежных доходов.

**Коэффициент Джини** (индекс концентрации доходов) характеризует степень отклонения линии фактического распределения общего объема доходов населения от линии их равномерного распределения. Величина коэффициента может варьировать от 0 до 1, при этом чем выше значение показателя, тем более неравномерно распределены доходы в обществе.

**Коэффициент фондов** (коэффициент дифференциации доходов) - характеризует степень социального расслоения и определяется как соотношение между средними уровнями денежных доходов 10% населения с самыми высокими доходами и 10% населения с самыми низкими доходами.

**Распределение населения по величине среднедушевых денежных доходов** характеризует дифференциацию населения по уровню материального достатка и представляет собой показатели численности (или долей) постоянного населения, сгруппированные в заданных интервалах по уровню среднедушевых денежных доходов.

Расчеты рядов распределения населения по величине среднедушевых денежных доходов и основанных на них показателей производятся с использованием результатов выборочного обследования бюджетов домашних хозяйств, проводимого ежеквартально органами государственной статистики с охватом в РСО-Алания 480 домашних хозяйств.

**Покупательная способность среднедушевых денежных доходов населения** отражает потенциальные возможности населения по приобретению товаров и услуг и выражается через товарный эквивалент среднедушевых денежных доходов. Под товарным эквивалентом понимается количество какого-либо одного товара (услуги) с конкретными потребительскими свойствами, которое может быть приобретено при условии, что вся сумма денежных доходов будет направлена только на эти цели. Показатель рассчитывается нарастающим итогом с начала года.

**Величина прожиточного минимума** представляет собой стоимостную оценку потребительской корзины (включающей минимальные наборы продуктов питания, непродовольственных товаров и услуг, необходимых для сохранения здоровья человека и обеспечения его жизнедеятельности), а также обязательные платежи и сборы. Потребительская корзина в целом по Российской Федерации установлена Федеральным законом от 31 марта 2006г. № 44-ФЗ "О потребительской корзине в целом по Российской Федерации", в РСО-Алания она установлена Законом РСО-Алания от 6 июня 2013года № 24-рз "О потребительской корзине для основных социально-демографических групп населения РСО - Алания".

Величина прожиточного минимума определяется ежеквартально и устанавливается Правительством Российской Федерации - в целом по Российской Федерации; в РСО - Алания – Правительством РСО - Алания.

**Численность экономически активного населения** - лица в возрасте, установленном для измерения экономической активности населения, которые в рассматриваемый период (обследуемую неделю) считаются занятыми или безработными.

**Занятые в экономике** - лица, которые в рассматриваемый период: а) выполняли оплачиваемую работу по найму, а также приносящую доход работу не по найму как с привлечением, так и без привлечения наемных работников; б) временно отсутствовали на работе из-за болезни или травмы, ухода за больными; ежегодного отпуска или выходных дней; обучения вне своего рабочего места; отпуска без сохранения или с сохранением содержания по инициативе администрации (продолжительностью менее 6 месяцев); забастовки; других подобных причин; в) выполняли работу в качестве помогающих на семейном предприятии. Занятыми считаются также лица, занятые выполнением работ по производству в домашнем хозяйстве продукции, предназначенной для реализации (полностью или частично).

**К безработным** (в соответствии со стандартами Международной Организации Труда - МОТ) относятся лица в возрасте, установленном для измерения экономической активности населения, которые в рассматриваемый период удовлетворяли одновременно следующим критериям: а) не имели работы (доходного занятия); б) занимались поиском работы, т.е. обращались в государственную или коммерческую службы занятости, использовали или помещали объявления в печати, непосредственно обращались к администрации организации или работодателю, использовали личные связи или предпринимали шаги к организации собственного дела (поиск земли, зданий, машин и оборудования, сырья, финансовых ресурсов, обращение за разрешениями, лицензиями и т.п.); в) были готовы приступить к работе в течение обследуемой недели. Учащиеся, студенты, пенсионеры и инвалиды учитывались в качестве безработных, если они занимались поиском работы и были готовы приступить к ней.

Информация об общей численности безработных (применительно к стандартам МОТ) подготавливается по материалам выборочных обследований населения по проблемам занятости (обследований рабочей силы), которые в 1992-1998гг. проводились статистическими органами Российской Федерации с периодичностью один раз в год (в 1995г. было проведено два обследования). С 1999г. по август 2009г. обследование населения по проблемам занятости проводилось с квартальной периодичностью, по состоянию на последнюю неделю второго месяца квартала, т.е. февраля, мая, августа, ноября. Начиная с сентября 2009г. обследование проводится ежемесячно.

В период между обследованиями Федеральная служба государственной статистики проводит ежемесячные оценки общей численности безработных, которые уточняются после получения итогов очередного обследования.

**Безработные, зарегистрированные в государственных учреждениях службы занятости населения**, - трудоспособные граждане, не имеющие работы и заработка (трудового дохода), проживающие на территории Российской Федерации, зарегистрированные в государственных учреждениях службы занятости населения по месту жительства в целях поиска подходящей работы, ищущие работу и готовые приступить к ней. Информация о численности безработных, получивших официальный статус в государственных учреждениях службы занятости населения, разрабатывается Федеральной службой по труду и занятости.

**Уровень безработицы** - отношение численности безработных к численности экономически активного населения (занятых и безработных), рассчитанный в процентах.

**Уровень зарегистрированной безработицы** - отношение численности безработных, зарегистрированных в государственных учреждениях службы занятости населения, к численности экономически активного населения в рассматриваемом периоде, в процентах.

**Число замещенных рабочих мест** в организациях определяется как суммарное количество среднесписочной численности работников, средней численности внешних совместителей и средней численности работников, выполнявших работы по договорам гражданско-правового характера. При суммировании числа рабочих мест по организациям каждый работник учитывается по числу замещаемых им рабочих мест (без учета внутреннего совместительства).

**В численность принятых работников** включаются лица, зачисленные в отчетном периоде в организацию приказом (распоряжением) о приеме на работу, переведенные на работу из другой организации.

**В численность работников, принятых на дополнительно введенные рабочие места**, включаются работники, принятые на вновь образованные в отчетном периоде рабочие места в результате расширения, реорганизации производства, увеличения сменности работы и т.п.

**В численность выбывших работников** включаются все работники, оставившие работу в организации независимо от оснований (расторжение трудового договора по инициативе работника, инициативе работодателя, истечение срока трудового договора, соглашению сторон, призыв или поступление на военную службу и др.), уход или перевод которых оформлен приказом (распоряжением).

**Число вакантных рабочих мест (требуемых работников)** выражается в количестве работников, требующихся в организации, при условии обеспечения их полной занятости.

**В численность работников, работавших неполное рабочее время по инициативе работодателя**, включаются работники списочного состава, работавшие в отчетном периоде неполное рабочее время по причи-

нам, связанным с изменением организационных или технологических условий труда в соответствии со статьей 74 Трудового кодекса Российской Федерации.

**В численность работников, работавших неполное рабочее время по соглашению между работником и работодателем**, включаются работники, работавшие в режиме неполного рабочего дня (недели), установленному как при приеме на работу, так и переведенные по причинам производственно-экономического характера на условия неполного рабочего времени по письменному заявлению работника.

**В численность работников, имевших отпуска с частичным сохранением заработной платы по инициативе работодателя**, включаются работники, находившиеся в отчетном периоде в простое по вине работодателя и в простое по причинам, не зависящим от работодателя и работника.

**В численность работников, имевших отпуска без сохранения заработной платы по заявлению работника**, включаются работники, которым были предоставлены по их письменному заявлению отпуска без сохранения заработной платы по семейным обстоятельствам или другим уважительным причинам, в случаях, предусмотренных законодательством Российской Федерации, по причинам производственно-экономического характера.

**Нагрузка незанятого населения на одну заявленную вакансию** рассчитывается как отношение численности лиц, не занятых трудовой деятельностью, состоящих на учете в государственных учреждениях службы занятости населения, к числу вакансий, сообщенных работодателями в эти учреждения.

**Заявленная работодателями потребность в работниках** - число вакансий (требуемых работников), сообщенных работодателями в государственные учреждения службы занятости населения.

Под **забастовкой** подразумевается временная остановка работы, преднамеренно осуществленная группой работников с целью удовлетворения различных требований.

Началом забастовки или окончанием забастовки считается дата принятия решения о начале или окончании забастовки на собрании трудового коллектива. Забастовкой не считается остановка работы из-за недопоставки оборудования, сырья, материалов, комплектующих деталей по причине забастовки в организациях-поставщиках.

**Преступность** - социально-правовое явление, включающее преступления, совершенные на конкретной территории в течение определенного периода времени, и характеризующееся количественными и качественными показателями.

**Зарегистрированное преступление** - выявленное и официально взятое на учет органами внутренних дел общественно опасное деяние, предусмотренное уголовным законодательством.

**Тяжкие и особо тяжкие преступления** - деяния, представляющие повышенную общественную опасность, предусмотренные пунктами 4 и 5 статьи 15 Уголовного кодекса Российской Федерации.

**Разбой** - нападение в целях хищения чужого имущества, совершенное с применением насилия, опасного для жизни или здоровья, либо с угрозой применения такого насилия.

**Хулиганство** - грубое нарушение общественного порядка, выражающее явное неуважение к обществу, совершенное с применением оружия или предметов, используемых в качестве оружия, либо по мотивам политической, идеологической, расовой, национальной или религиозной ненависти или вражды, либо по мотивам ненависти или вражды в отношении какой-либо социальной группы.

**Лица, совершившие преступления** - официально взятые на учет органами внутренних дел лица, на которых заведены уголовные дела.

**Раскрываемость преступлений** - отношение числа преступлений, дела о которых окончены расследованием в отчетном периоде, к общему числу раскрытых и нераскрытых преступлений независимо от времени возбуждения уголовного дела и времени регистрации данного преступления.

**Естественное движение населения** - обобщенное название совокупности рождений и смертей, изменяющих численность населения так называемым естественным путем. К естественному движению населения относят также браки и разводы, хотя они не меняют численность населения, но учитываются в том же порядке, что и рождения и смерти.

Сведения о **рождениях, смертях, браках, разводах** получают на основании статистической разработки данных, содержащихся в записях актов о рождении, смерти, составляемых органами записи актов гражданского состояния. Браки и разводы – на основании статистических форм месячной и годовой периодичности. В число родившихся включены только родившиеся живыми.

Источником информации о **причинах смерти** являются записи в медицинских свидетельствах о смерти, составляемых врачом относительно заболевания, несчастного случая, убийства, самоубийства и другого внешнего воздействия, послужившего причиной смерти, а также записи актов о смерти.

С 1 января 1999г. разработка записей актов о смерти по причинам производится применительно к краткой номенклатуре причин смерти, основанной на Международной статистической классификации болезней и проблем, связанных со здоровьем, X пересмотра (1989г.).

**Общие коэффициенты рождаемости и смертности** - отношение соответственно числа родившихся (живыми) и числа умерших к среднегодовой численности населения. Исчисляются на 1000 человек населения.

**Коэффициент естественного прироста** - разность общих коэффициентов рождаемости и смертности.

**Общие коэффициенты брачности и разводимости** - отношение числа зарегистрированных браков и разводов к среднегодовой численности населения. Исчисляются на 1000 человек населения.

**Коэффициенты смертности по причинам смерти** - отношение числа умерших от указанных причин смерти к среднегодовой численности населения. Исчисляются на 100000 человек населения.

**Коэффициент младенческой смертности** исчисляется как сумма двух составляющих, первая из которых - отношение числа умерших в возрасте до одного года из поколения родившихся в том году, для которого вычисляется коэффициент, к общему числу родившихся в том же году; а вторая - отношение числа умерших в возрасте до одного года из поколения родившихся в предыдущем году, к общему числу родившихся в предыдущем году. Исчисляется на 1000 родившихся живыми.

Все коэффициенты приведены в пересчете на год.

Данные **о миграции** населения получены в результате разработки поступающих от территориальных органов Федеральной миграционной службы документов статистического учета прибытия и убытия, которые составляются при регистрации и снятии с регистрационного учета населения по месту жительства.