

**УПРАВЛЕНИЕ ФЕДЕРАЛЬНОЙ СЛУЖБЫ ГОСУДАРСТВЕННОЙ  
СТАТИСТИКИ ПО СЕВЕРО - КАВКАЗСКОМУ ФЕДЕРАЛЬНОМУ ОКРУГУ  
(СЕВЕРО - КАВКАЗСТАТ)**

---

---

**СОЦИАЛЬНО-ЭКОНОМИЧЕСКОЕ  
ПОЛОЖЕНИЕ РЕСПУБЛИКИ  
СЕВЕРНАЯ ОСЕТИЯ-АЛАНИЯ**

---

---

**ЯНВАРЬ-АВГУСТ 2019 ГОДА**

---

---

**ВЛАДИКАВКАЗ  
2019**

20.09.2019г. № 519

## СОДЕРЖАНИЕ

<b>I ОСНОВНЫЕ ЭКОНОМИЧЕСКИЕ И СОЦИАЛЬНЫЕ ПОКАЗАТЕЛИ.....</b>	<b>3</b>
<b>II ПРОИЗВОДСТВО ТОВАРОВ И УСЛУГ .....</b>	<b>5</b>
2.1. ОБОРОТ ОРГАНИЗАЦИЙ .....	5
2.2. ПРОМЫШЛЕННОЕ ПРОИЗВОДСТВО .....	6
2.3. СЕЛЬСКОЕ ХОЗЯЙСТВО .....	11
2.4. СТРОИТЕЛЬСТВО .....	15
2.5. ТРАНСПОРТ .....	18
<b>III РЫНКИ ТОВАРОВ И УСЛУГ .....</b>	<b>21</b>
3.1. РОЗНИЧНАЯ ТОРГОВЛЯ.....	21
3.2. ОБЩЕСТВЕННОЕ ПИТАНИЕ.....	25
3.3. ОПТОВАЯ ТОРГОВЛЯ.....	26
3.4. ПЛАТНЫЕ УСЛУГИ НАСЕЛЕНИЮ .....	28
<b>IV ЦЕНЫ.....</b>	<b>30</b>
4.1. ПОТРЕБИТЕЛЬСКИЕ ЦЕНЫ.....	30
4.2. ЦЕНЫ ПРОИЗВОДИТЕЛЕЙ.....	35
<b>V ФИНАНСЫ.....</b>	<b>37</b>
5.1. ГОСУДАРСТВЕННЫЕ ФИНАНСЫ (ПО ДАННЫМ МИНИСТЕРСТВА ФИНАНСОВ РСО-АЛАНИЯ).....	37
5.2. НАЛОГОВАЯ СТАТИСТИКА.....	39
5.3. ФИНАНСОВЫЕ РЕЗУЛЬТАТЫ ДЕЯТЕЛЬНОСТИ ОРГАНИЗАЦИЙ .....	40
5.4. СОСТОЯНИЕ ПЛАТЕЖЕЙ И РАСЧЕТОВ В ОРГАНИЗАЦИЯХ .....	41
<b>VI УРОВЕНЬ ЖИЗНИ НАСЕЛЕНИЯ.....</b>	<b>44</b>
6.1.СОЦИАЛЬНО-ЭКОНОМИЧЕСКАЯ ДИФФЕРЕНЦИАЦИЯ НАСЕЛЕНИЯ .....	47
<b>VII ЗАНЯТОСТЬ И БЕЗРАБОТИЦА.....</b>	<b>49</b>
<b>VIII СОЦИАЛЬНАЯ СФЕРА.....</b>	<b>52</b>
8.1.ОКРУЖАЮЩАЯ СРЕДА .....	52
8.2.ЗАБОЛЕВАЕМОСТЬ .....	52
8.3.ПРАВОНАРУШЕНИЯ .....	53
<b>IX ДЕМОГРАФИЯ.....</b>	<b>55</b>
<b>X ПРИЛОЖЕНИЯ.....</b>	<b>58</b>
<b>МЕТОДОЛОГИЧЕСКИЕ ПОЯСНЕНИЯ.....</b>	<b>66</b>

### Условные обозначения:

- явление отсутствует
- ... данных не имеется
- 0,0 небольшая величина

В отдельных случаях незначительные расхождения между итогом и суммой слагаемых объясняются округлением данных.

# ОСНОВНЫЕ ЭКОНОМИЧЕСКИЕ И СОЦИАЛЬНЫЕ ПОКАЗАТЕЛИ

	Август 2019г.	В % к		Январь - август 2019г.	Январь - август 2019г. в % к январю- августу 2018г.	Справочно		
		августу 2018г.	июлю 2019г.			август 2018г. в % к		январь - август 2018г. в % к январю- августу 2017г.
						августу 2017г.	июлю 2018г.	
Индекс промышленного производства <sup>1)</sup>		94,0	100,6		91,9	68,3	78,4	94,2
Продукция сельского хозяйства, млн.рублей	2383,4	101,9	904,8	6742,8	99,5	89,6	644,5	93,9
Грузооборот автомобильного транспорта <sup>2)</sup> , тыс. т-км	1167,7	138,9	84,3	9444,5	153,9	45,8	89,0	51,4
Оборот розничной торговли, млн.рублей	10091,8	100,1	102,9	75519,0	100,5	103,1	103,5	102,0
Оборот общественного питания, млн.рублей	379,9	100,0	102,6	2844,0	100,4	91,1	103,4	92,0
Оборот оптовой торговли, млн.рублей	3950,8	102,2	109,1	24467,9	102,2	144,7	108,1	138,2
Объем платных услуг населению, млн.рублей <sup>3)</sup>	2678,0	100,8	101,1	19429,6	100,8	96,0	99,4	102,4
Объем работ, выполненных по виду деятельности «Строительство», млн.рублей	1555,2	52,1	74,6	11797,1	63,3	202,3	59,5	161,1
Ввод в действие общей площади жилых домов, м <sup>2</sup>	30042/30153 <sup>4)</sup>	103,9 <sup>5)</sup>	114,6 <sup>5)</sup>	178387/178498 <sup>4)</sup>	121,1 <sup>5)</sup>	113,7	156,1	121,2
Индекс потребительских цен		103,1	99,5		104,3	103,1	100,0	102,0
Индекс цен производителей промышленных товаров <sup>1);6)</sup>		103,0	99,6		106,0	106,2	97,2	109,5
Среднемесячная начисленная заработная плата одного работника								
номинальная, рублей	27614,7 <sup>7)</sup>	105,0 <sup>7)</sup>	88,1 <sup>7)</sup>	27799,9 <sup>7)</sup>	103,6 <sup>7)</sup>	113,3	84,8	113,9
реальная		101,3 <sup>7)</sup>	88,5 <sup>7)</sup>		99,2 <sup>7)</sup>	110,9	84,9	111,8
Численность официально зарегистрированных безработных на конец периода, человек				6167	89,1			88,9

1) По видам экономической деятельности «Добыча полезных ископаемых», «Обрабатывающие производства», «Обеспечение электрической энергией, газом и паром; кондиционирование воздуха», «Водоснабжение; водоотведение, организация сбора и утилизации отходов, деятельность по ликвидации загрязнений».

2) Данные по организациям, не относящимся к субъектам малого предпринимательства, средняя численность работников которых превышает 15 человек. С учетом индивидуальных предпринимателей, занимающихся коммерческими перевозками.

3) Оперативные данные уточнены на основании годовых статистических обследований хозяйствующих субъектов;

4) С учетом жилых домов, построенных на земельных участках, предназначенных для ведения гражданами садоводства.

5) Без учета жилых домов, построенных на земельных участках, предназначенных для ведения гражданами садоводства.

6) На товары, предназначенные для реализации на внутреннем рынке.

7) Предварительные данные; за июль 2019г.; июль 2019г. в % к июлю 2018г., июль 2019г. в % к июлю 2019г., январь - июль 2019г.; январь-июль 2019г. в % к январю-июлю 2018г.; июль 2018г. в % к июлю 2017г., июль 2018г. в % к июлю 2018г., январь-июль 2018г. в % к январю-июлю 2017г.

**ИЗМЕНЕНИЕ ДИНАМИКИ ПРОИЗВЕДЕННЫХ ТОВАРОВ,  
ВЫПОЛНЕННЫХ РАБОТ И ОКАЗАННЫХ УСЛУГ СОБСТВЕННЫМИ СИЛАМИ  
В ЯНВАРЕ - АВГУСТЕ 2018-2019 ГГ.**  
(в % к соответствующему периоду предыдущего года)



## 2.1. ОБОРОТ ОРГАНИЗАЦИЙ

**Оборот организаций** отражает их коммерческую деятельность и включает стоимость отгруженных товаров собственного производства, выполненных собственными силами работ и услуг, а также выручку от продажи приобретенных на стороне товаров (без налога на добавленную стоимость, акцизов и других аналогичных обязательных платежей).

## ОБОРОТ ОРГАНИЗАЦИЙ ПО ВИДАМ ЭКОНОМИЧЕСКОЙ ДЕЯТЕЛЬНОСТИ

в действующих ценах

	Январь-август 2019г., млн. рублей	В % к январю-августу 2018г.
<b>Всего</b>	<b>69857,8</b>	<b>96,1</b>
в том числе организации с основным видом деятельности:		
<b>Сельское, лесное хозяйство, охота, рыболовство и рыбоводство</b>	<b>1112,0</b>	<b>81,7</b>
<b>Добыча полезных ископаемых</b>	<b>397,3</b>	<b>104,1</b>
<b>Обрабатывающие производства</b>	<b>9670,6</b>	<b>72,5</b>
из них:		
производство пищевых продуктов	673,5	107,5
производство напитков	5126,4	96,8
производство табачных изделий	... <sup>1)</sup>	-
производство текстильных изделий	62,9	107,9
производство одежды	11,1	109,7
производство кожи и изделий из кожи	-	-
обработка древесины и производство изделий из дерева и пробки, кроме мебели, производство изделий из соломки и материалов для плетения	-	-
производство бумаги и бумажных изделий	-	-
деятельность полиграфическая и копирование носителей информации	134,7	104,4
производство кокса и нефтепродуктов	-	-
производство химических веществ и химических продуктов	-	-
производство лекарственных средств и материалов, применяемых в медицинских целях	-	-
производство резиновых и пластмассовых изделий	-	-
производство прочей неметаллической минеральной продукции	228,6	90,9
производство металлургическое	... <sup>1)</sup>	... <sup>1)</sup>
производство готовых металлических изделий, кроме машин и оборудования	... <sup>1)</sup>	... <sup>1)</sup>
производство компьютеров, электронных и оптических изделий	598,4	87,7
производство электрического оборудования	107,7	139,4
производство машин и оборудования, не включенных в другие группировки	-	-
производство автотранспортных средств, прицепов и полуприцепов	-	-
производство прочих транспортных средств и оборудования	... <sup>1)</sup>	... <sup>1)</sup>
производство мебели	299,7	92,3
производство прочих готовых изделий	15,5	88,9
ремонт и монтаж машин и оборудования	7,7	127,2
<b>Обеспечение электрической энергией, газом и паром; кондиционирование воздуха</b>	<b>8453,1</b>	<b>103,1</b>
<b>Водоснабжение; водоотведение, организация сбора и утилизации отходов, деятельность по ликвидации загрязнений</b>	<b>975,4</b>	<b>98,0</b>
<b>Строительство</b>	<b>6180,5</b>	<b>138,0</b>
<b>Торговля оптовая и розничная; ремонт автотранспортных средств и мотоциклов</b>	<b>28309,6</b>	<b>94,7</b>
<b>Транспортировка и хранение</b>	<b>1618,6</b>	<b>108,7</b>
<b>Деятельность гостиниц и предприятий общественного питания</b>	<b>1412,0</b>	<b>98,5</b>
<b>Деятельность в области информации и связи</b>	<b>3998,9</b>	<b>103,9</b>
<b>Деятельность финансовая и страховая</b>	<b>21,0</b>	<b>55,9</b>
<b>Деятельность по операциям с недвижимым имуществом</b>	<b>771,2</b>	<b>95,1</b>
<b>Деятельность профессиональная, научная и техническая</b>	<b>469,6</b>	<b>74,9</b>
<b>Деятельность административная и сопутствующие дополнительные услуги</b>	<b>433,8</b>	<b>99,4</b>
<b>Государственное управление и обеспечение военной безопасности; социальное обеспечение</b>	<b>121,8</b>	<b>153,7</b>
<b>Образование</b>	<b>667,2</b>	<b>137,7</b>
<b>Деятельность в области здравоохранения и социальных услуг</b>	<b>4840,8</b>	<b>106,0</b>
<b>Деятельность в области культуры, спорта, организации досуга и развлечений</b>	<b>225,1</b>	<b>4,9р.</b>
<b>Предоставление прочих видов услуг</b>	<b>179,3</b>	<b>116,5</b>

1) Данные не публикуются в целях обеспечения конфиденциальности первичных статистических данных, полученных от организаций, в соответствии с Федеральным законом от 29.11.07 № 282-ФЗ «Об официальном статистическом учете и системе государственной статистики в Российской Федерации» (ст.4, п.5; ст.9, п.1).

## 2.2. ПРОМЫШЛЕННОЕ ПРОИЗВОДСТВО

Индекс промышленного производства<sup>1)</sup> в августе 2019г. по сравнению с соответствующим периодом предыдущего года составил 94,0%, в январе-августе 2019г. - 91,9%.

### ИНДЕКС ПРОМЫШЛЕННОГО ПРОИЗВОДСТВА

	В % к	
	соответствующему периоду предыдущего года	предыдущему периоду
<b>2018г.</b>		
Январь	113,5	72,5
Февраль	93,1	98,8
Март	87,3	106,0
<b>I квартал</b>	<b>97,0</b>	<b>79,0</b>
Апрель	95,1	103,3
Май	90,6	112,8
Июнь	88,1	113,5
<b>II квартал</b>	<b>93,4</b>	<b>138,0</b>
<b>I полугодие</b>	<b>98,0</b>	
Июль	108,6	104,4
Август	68,3	78,4
<b>Январь-август</b>	<b>94,2</b>	
Сентябрь	85,6	90,9
<b>III квартал</b>	<b>85,4</b>	<b>100,7</b>
<b>Январь-сентябрь</b>	<b>93,7</b>	
Октябрь	75,6	93,4
Ноябрь	81,3	95,1
Декабрь	88,5	102,5
<b>IV квартал</b>	<b>96,0</b>	<b>93,9</b>
<b>Год</b>	<b>91,1</b>	
<b>2019г.</b>		
Январь	70,2	55,4
Февраль	82,2	128,7
Март	82,4	101,3
<b>I квартал</b>	<b>80,4</b>	<b>71,1</b>
Апрель	96,8	117,7
Май	93,1	107,5
Июнь	100,5	106,0
<b>II квартал</b>	<b>90,8</b>	<b>137,1</b>
<b>I полугодие</b>	<b>91,2</b>	
Июль	93,4	89,4
Август	94,0	100,6
<b>Январь-август</b>	<b>91,9</b>	
<p>1) Индекс промышленного производства исчисляется по видам экономической деятельности «Добыча полезных ископаемых», «Обрабатывающие производства», «Обеспечение электрической энергией, газом и паром; кондиционирование воздуха», «Водоснабжение; водоотведение, организация сбора и утилизации отходов, деятельность по ликвидации загрязнений» на основе данных о динамике производства важнейших товаров-представителей (в натуральном или стоимостном выражении). В качестве весов используется структура валовой добавленной стоимости по видам экономической деятельности 2010 базисного года.</p>		

**ИНДЕКС ПРОМЫШЛЕННОГО ПРОИЗВОДСТВА**  
в % к соответствующему периоду предыдущего года

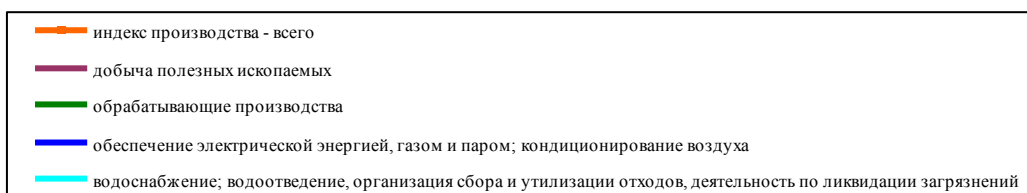
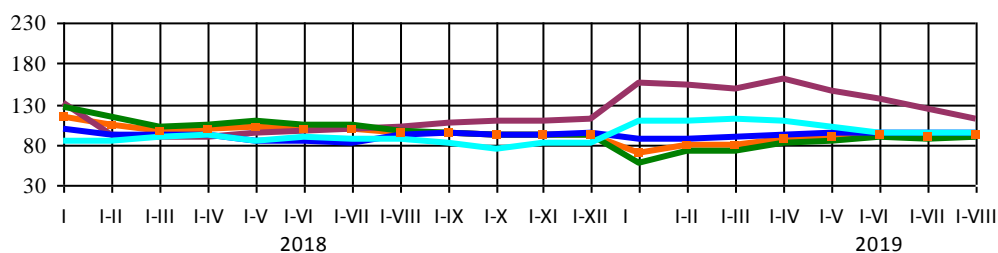

**ИНДЕКСЫ ПРОМЫШЛЕННОГО ПРОИЗВОДСТВА ПО ОСНОВНЫМ ВИДАМ ДЕЯТЕЛЬНОСТИ**

	<i>Август 2019г. в % к августу 2018г.</i>	<i>Январь-август 2019г. в % к январю-августу 2018г.</i>
<b>Добыча полезных ископаемых</b>	<b>67,5</b>	<b>112,7</b>
из нее:		
добыча сырой нефти и природного газа	-	-
добыча металлических руд	-	-
добыча прочих полезных ископаемых	67,5	112,7
<b>Обрабатывающие производства</b>	<b>96,3</b>	<b>90,2</b>
из них:		
производство пищевых продуктов	78,1	79,4
производство напитков	79,2	84,5
производство табачных изделий	-	-
производство текстильных изделий	38,0	73,9
производство одежды	47,3	101,9
производство кожи и изделий из кожи	-	-
обработка древесины и производство изделий из дерева и пробки, кроме мебели, производство изделий из соломки и материалов для плетения	-	-
производство бумаги и бумажных изделий	100,0	137,5
деятельность полиграфическая	3,4р.	102,0
производство кокса и нефтепродуктов	42,9	121,1
производство химических веществ и химических продуктов	14,0	13,1
производство лекарственных средств и материалов, применяемых в медицинских целях	-	-
производство резиновых и пластмассовых изделий	90,2	113,9
производство прочей неметаллической минеральной продукции	121,0	141,0
производство металлургическое	106,6	65,2
производство готовых металлических изделий, кроме машин и оборудования	1,5	5,5
производство компьютеров, электронных и оптических изделий	54,3	99,9
производство электрического оборудования	167,9	132,1
производство машин и оборудования, не включенных в другие группировки	83,4	107,4
производство автотранспортных средств, прицепов и полуприцепов	-	-
производство прочих транспортных средств и оборудования	65,1р.	2,1р.
производство мебели	2р.	159,5
производство прочих готовых изделий	50,0	66,9
<b>Обеспечение электрической энергией, газом и паром; кондиционирование воздуха</b>	<b>95,2</b>	<b>93,2</b>
в том числе:		
производство, передача и распределение электроэнергии	108,6	87,3
производство и распределение газообразного топлива	-	-
производство, передача и распределение пара и горячей воды; кондиционирование воздуха	78,0	97,2
<b>Водоснабжение; водоотведение, организация сбора и утилизации отходов, деятельность по ликвидации загрязнений</b>	<b>87,5</b>	<b>94,5</b>

**ОБЪЕМ ОТГРУЖЕННЫХ ТОВАРОВ СОБСТВЕННОГО ПРОИЗВОДСТВА, ВЫПОЛНЕННЫХ РАБОТ И УСЛУГ  
СОБСТВЕННЫМИ СИЛАМИ ПО ВИДАМ ДЕЯТЕЛЬНОСТИ**

в действующих ценах

	Август 2019г.		Январь-август 2019г.	
	млн.рублей	в % к августу 2018г.	млн.рублей	в % к январю-августу 2018г.
<b>Добыча полезных ископаемых</b>	<b>46,3</b>	<b>68,4</b>	<b>396,7</b>	<b>104,1</b>
из нее:				
добыча сырой нефти и природного газа	... <sup>1)</sup>	... <sup>1)</sup>	... <sup>1)</sup>	... <sup>1)</sup>
добыча металлических руд	-	-	-	-
добыча прочих полезных ископаемых	46,3	68,5	395,1	103,9
<b>Обрабатывающие производства</b>	<b>976,8</b>	<b>57,0</b>	<b>9366,3</b>	<b>72,7</b>
из них:				
производство пищевых продуктов	72,3	59,1	809,1	96,3
производство напитков	379,4	64,8	4588,6	103,8
производство табачных изделий	-	-	-	-
производство текстильных изделий	4,6	80,1	35,8	99,9
производство одежды	0,3	2,3	38,3	72,8
производство кожи и изделий из кожи	-	-	-	-
обработка древесины и производство изделий из дерева и пробки, кроме мебели, производство изделий из соломки и материалов для плетения	-	-	-	-
производство бумаги и бумажных изделий	... <sup>1)</sup>	... <sup>1)</sup>	... <sup>1)</sup>	... <sup>1)</sup>
деятельность полиграфическая и копирование носителей информации	34,7	177,3	172,3	120,1
производство кокса и нефтепродуктов	... <sup>1)</sup>	... <sup>1)</sup>	... <sup>1)</sup>	... <sup>1)</sup>
производство химических веществ и химических продуктов	0,4	0,6	63,8	14,4
производство лекарственных средств и материалов, применяемых в медицинских целях	-	-	-	-
производство резиновых и пластмассовых изделий	43,6	149,4	215,7	116,6
производство прочей неметаллической минеральной продукции	-	-	370,8	68,7
производство металлургическое	... <sup>1)</sup>	... <sup>1)</sup>	... <sup>1)</sup>	... <sup>1)</sup>
производство готовых металлических изделий, кроме машин и оборудования	... <sup>1)</sup>	... <sup>1)</sup>	... <sup>1)</sup>	... <sup>1)</sup>
производство компьютеров, электронных и оптических изделий	77,2	77,1	606,3	99,1
производство электрического оборудования	20,5	185,5	94,4	139,3
производство машин и оборудования, не включенных в другие группировки	-	-	-	-
производство автотранспортных средств, прицепов и полуприцепов	-	-	-	-
производство прочих транспортных средств и оборудования	... <sup>1)</sup>	... <sup>1)</sup>	... <sup>1)</sup>	... <sup>1)</sup>
производство мебели	17,6	81,7	146,9	95,9
производство прочих готовых изделий	5,1	2,6р.	37,9	71,3
ремонт и монтаж машин и оборудования	-	-	26,0	63,9
<b>Обеспечение электрической энергией, газом и паром; кондиционирование воздуха</b>	<b>435,9</b>	<b>93,0</b>	<b>4765,0</b>	<b>99,2</b>
в том числе:				
производство, передача и распределение электроэнергии	365,9	90,9	3596,7	97,6
производство и распределение газообразного топлива	... <sup>1)</sup>	... <sup>1)</sup>	... <sup>1)</sup>	... <sup>1)</sup>
производство, передача и распределение пара и горячей воды; кондиционирование воздуха	59,0	101,2	1083,2	103,0
<b>Водоснабжение; водоотведение, организация сбора и утилизации отходов, деятельность по ликвидации загрязнений</b>	<b>95,3</b>	<b>84,3</b>	<b>856,5</b>	<b>94,5</b>
в том числе				
забор, очистка и распределение воды	65,0	92,7	545,9	100,1
сбор и обработка сточных вод	20,6	99,1	164,1	98,2
сбор, обработка и утилизация	9,7	57,9	146,5	99,6
предоставление услуг в области ликвидации последствий загрязнений и прочих услуг, связанных с удалением отходов	-	-	-	-

*1) Данные не публикуются в целях обеспечения конфиденциальности первичных статистических данных, полученных от организаций, в соответствии с Федеральным законом от 29.11.07 № 282-ФЗ «Об официальном статистическом учете и системе государственной статистики в Российской Федерации» (ст. 4, п.5; ст. 9, п.1).*



**Производство важнейших видов продукции** (по полному кругу организаций с учетом малых предприятий и индивидуальных предпринимателей) в январе-августе 2019г. характеризуется данными:

**ПРОИЗВОДСТВО ВАЖНЕЙШИХ ВИДОВ ПРОДУКЦИИ**

	Январь-август 2019г.	В % к январю-августу 2018г.	Август 2019г. в % к	
			августу 2018г.	июлю 2019г.
<b>Добыча полезных ископаемых</b>				
гранулы, крошка и порошок; галька, гравий, тыс. куб.м	851,7	139,2	84,1	74,9
щебень, тыс. куб.м	350,3	105,4	48,1	49,2
известняк, тыс. тонн	... <sup>1)</sup>	110,8	110,3	103,5
доломит некальцинированный, тыс.тонн	... <sup>1)</sup>	128,5	30,3	61,4
<b>Обрабатывающие производства</b>				
<i>Переработка и консервирование мяса и мясной пищевой продукции</i>				
мясо крупного рогатого скота (говядина и телятина) парное, остывшее или охлажденное, в том числе для детского питания, тонн	... <sup>1)</sup>	5,8	4,3	100,0
мясо птицы охлажденное, в том числе для детского питания, тонн	... <sup>1)</sup>	105,8	77,0	49,7
изделия колбасные, включая изделия колбасные для детского питания, тонн	2309,5	112,7	136,2	125,3
полуфабрикаты мясные, тонн	... <sup>1)</sup>	92,3	110,2	3,2р.
<i>Переработка и консервирование фруктов и овощей</i>				
плодоовощные консервы, тыс. усл. банок	... <sup>1)</sup>	-	-	100,0
<i>Производство молочной продукции</i>				
молоко, кроме сырого, тонн	1400,6	44,9	36,2	100,2
масло сливочное и пасты масляные, тонн	5,3	44,8	69,5	68,8
сыры, тонн	41,5	82,9	91,8	103,9
творог, тонн	77,1	92,5	94,7	102,1
продукты кисломолочные, тонн	1003,4	95,8	93,4	102,4
мороженое, тонн	... <sup>1)</sup>	44,1	74,0	118,2
<i>Производство хлебобулочных и мучных кондитерских изделий</i>				
изделия хлебобулочные недлительного хранения, тонн	2252,7	58,6	65,2	118,7
изделия мучные кондитерские, торты и пирожные недлительного хранения, тонн	154,6	117,6	97,7	76,6
<i>Производство напитков<sup>2)</sup></i>				
спирт этиловый из пищевого сырья, тыс. дкл	6139,7	118,3	105,2	125,8
водка, тыс. дкл	153,7	12,5	30,3	79,1
коньяк, тыс. дкл	-	-	-	-
вина игристые и шампанские, тыс. дкл	171,0	64,6	97,8	2,3р.
пиво, кроме отходов пивоварения, тыс. дкл	1500,7	112,3	125,0	141,7
воды минеральные и газированные неподслащенные и не ароматизированные, тыс. полулитров	64980	141,0	179,9	70,2
напитки безалкогольные, тыс. дкл	2546,9	67,4	73,1	89,0
<i>Производство текстильных изделий</i>				
белье постельное, тыс. штук	... <sup>1)</sup>	2,6р.	163,6	73,0
материалы нетканые, кроме ватинов, тыс. кв. м	... <sup>1)</sup>	174,1	130,6	100,0
полотно тюлевое,	... <sup>1)</sup>	72,5	36,8	65,6
<i>Производство одежды</i>				
костюмы и комплекты мужские или для мальчиков из текстильных материалов, кроме трикотажных или вязаных, тыс. штук	... <sup>1)</sup>	65,2	-	-
костюмы и комплекты женские или для девочек из текстильных материалов, кроме трикотажных или вязаных, тыс. штук	-	-	-	-
платья женские или для девочек из текстильных материалов, кроме трикотажных или вязаных, тыс. штук	... <sup>1)</sup>	2р.	14,7р.	146,0
брюки мужские или для мальчиков из текстильных материалов, кроме трикотажных или вязаных, тыс. штук	... <sup>1)</sup>	80,8	37,7	-
спецодежда, тыс. штук	... <sup>1)</sup>	59,9	48,0	49,0
<i>Производство бумаги и изделий из бумаги</i>				
ящики и коробки из гофрированной бумаги или гофрированного картона, тыс. кв. м	... <sup>1)</sup>	146,7	91,7	100,0
ярлыки и этикетки из бумаги или картона, млн. штук	... <sup>1)</sup>	137,5	100,0	100,0
<i>Производство нефтепродуктов</i>				
нефть, поступившая на переработку, тыс. тонн	... <sup>1)</sup>	168,0	55,6	100,0
в том числе:				
мазут топочный, тыс. тонн	... <sup>1)</sup>	121,1	42,9	150,0

	Январь-август 2019г.	В % к январю-августу 2018г.	Август 2019г. в % к	
			августу 2018г.	июлю 2019г.
<i>Производство основных химических веществ, удобрений и азотных соединений, пластмасс и синтетического каучука в первичных формах</i>				
олеум, кислота серная, тыс. тонн	-	-	-	-
<i>Производство изделий из пластмасс</i>				
плиты, листы, пленка и полосы (ленты) полимерные, неармированные или не комбинированные с другими материалами, тыс. тонн	... <sup>1)</sup>	142,2	108,0	109,3
блоки дверные пластмассовые и пороги для них, тыс. кв. м	1809,7	54,7	41,1	94,3
блоки оконные пластмассовые, тыс. кв. м	10175,8	104,9	83,6	98,5
<i>Производство минеральной неметаллической продукции</i>				
бутылки стеклянные, млн. штук	... <sup>1)</sup>	78,4	-	-
кирпич керамический неогнеупорный строительный, млн. усл. кирпичей	7,1	80,7	91,7	100,0
<i>Производство изделий из бетона, гипса и цемента</i>				
блоки и прочие изделия сборные строительные для зданий и сооружений из цемента, бетона, или искусственного камня, тыс. куб.м	15,1	124,6	154,0	103,4
<i>Производство абразивных и неметаллических минеральных изделий, не включенных в другие группировки</i>				
известь негашеная, тыс. тонн	-	-	-	-
бетон готовый для заливки, тыс. куб.м	96,8	141,4	111,1	98,0
смеси асфальтобетонные дорожные, аэродромные и асфальтобетон горячие, тонн	100590	141,9	135,4	123,9
<i>Производство металлургическое</i>				
цинк необработанный, тонн		0,2	-	-
вольфрам необработанный, кг		118,8	60,3	114,1
сплавы на основе вольфрама, кг		89,9	174,7	134,0
молибден необработанный, тонн		177,6	-	-
кадмий необработанный, тонн		0,8	-	-
<i>Производство компьютерного, электронного и оптического оборудования</i>				
магнетроны, клистроны, приборы СВЧ и прочие электронные вакуумные или газонаполненные трубки, тыс. штук	... <sup>1)</sup>	119,8	33,3	62,8
аппаратура радиолокационная, радионавигационная и радиоаппаратура дистанционного управления, тыс. рублей	... <sup>1)</sup>	89,8	74,2	100,3
приборы для контроля прочих физических величин, тыс. рублей	... <sup>1)</sup>	54,7	-	2,8
приборы полупроводниковые прочие, тыс. штук	1080,0	147,4	119,1	100,5
<i>Производство электрического оборудования</i>				
устройства коммутации или защиты электрических цепей на напряжение не более 1 кВ, тыс. рублей	... <sup>1)</sup>	147,0	187,3	2,4р.
<i>Производство мебели</i>				
столы кухонные, штук	4322	103,4	73,7	82,8
стулья, штук	26246	98,2	73,4	99,2
мебель всего, млн. рублей	139,1	97,5	67,2	92,1
мебель деревянная для офисов, млн. рублей	27,0	11,4р.	20,8р.	96,1
<b>Обеспечение электрической энергией, газом и паром; кондиционирование воздуха</b>				
<i>Производство, передача и распределение электроэнергии</i>				
электроэнергия, млн. кВт.ч	... <sup>1)</sup>	87,3	108,6	96,3
<i>Производство, передача и распределение пара и горячей воды; кондиционирование воздуха</i>				
энергия тепловая, тыс. Гкал	1251,4	92,5	72,9	109,5
1) Данные не публикуются в целях обеспечения конфиденциальности первичных статистических данных, полученных от организаций, в соответствии с Федеральным законом от 29.11.07 № 282-ФЗ «Об официальном статистическом учете и системе государственной статистики в Российской Федерации» (ст.4, п.5; ст.9, п.1).				
2) По данным Росалкогольрегулирования.				

## 2.3. СЕЛЬСКОЕ ХОЗЯЙСТВО

Объем производства продукции сельского хозяйства всех сельхозпроизводителей (сельхозорганизации, крестьянские (фермерские) хозяйства, население), по предварительным расчетам, в январе-августе 2019г. снизился в сопоставимой оценке по сравнению с соответствующим периодом прошлого года на 0,5% и составил 6742,8 млн.рублей.

### ДИНАМИКА ПРОИЗВОДСТВА ПРОДУКЦИИ СЕЛЬСКОГО ХОЗЯЙСТВА

	Млн.рублей	В % к	
		соответствующему периоду предыдущего года	предыдущему периоду
<b>2018г.</b>			
Январь	766,7	96,9	9,1
Февраль	691,6	91,6	88,2
Март	1052,3	98,5	154,1
<b>I квартал</b>	<b>2510,6</b>	<b>96,1</b>	
Апрель	511,8	104,1	49,8
Май	216,7	92,8	40,3
Июнь	248,3	165,6	120,7
<b>II квартал</b>	<b>976,8</b>	<b>111,9</b>	
<b>I полугодие</b>	<b>3487,4</b>	<b>100,1</b>	
Июль	305,1	67,9	120,5
Август	2000,9	89,6	6,4р.
<b>Январь-август</b>	<b>5793,4</b>	<b>93,9</b>	
Сентябрь	1471,6	106,4	74,0
<b>III квартал</b>	<b>3777,6</b>	<b>92,4</b>	
<b>Январь-сентябрь</b>	<b>7265,0</b>	<b>96,2</b>	
Октябрь	4462,1	110,4	3р.
Ноябрь	5613,9	103,8	126,0
Декабрь	8473,0	157,0	157,3
<b>IV квартал</b>	<b>18549,0</b>	<b>125,4</b>	
<b>Год</b>	<b>25814,0</b>	<b>115,7</b>	
<b>2019г.</b>			
Январь	876,7	96,2	8,7
Февраль	998,0	118,2	110,8
Март	1274,3	98,5	126,8
<b>I квартал</b>	<b>3149,0</b>	<b>103,2</b>	
Апрель	507,4	89,0	43,9
Май	174,1	77,1	36,7
Июнь	294,4	116,1	172,6
<b>II квартал</b>	<b>975,9</b>	<b>93,2</b>	
<b>I полугодие</b>	<b>4124,9</b>	<b>100,4</b>	
Июль	234,5	73,9	78,2
Август	2383,4	101,9	9р.
<b>Январь-август</b>	<b>6742,8</b>	<b>99,5</b>	

### ИНДЕКС ПРОИЗВОДСТВА ПРОДУКЦИИ СЕЛЬСКОГО ХОЗЯЙСТВА (в % к соответствующему периоду предыдущего года)

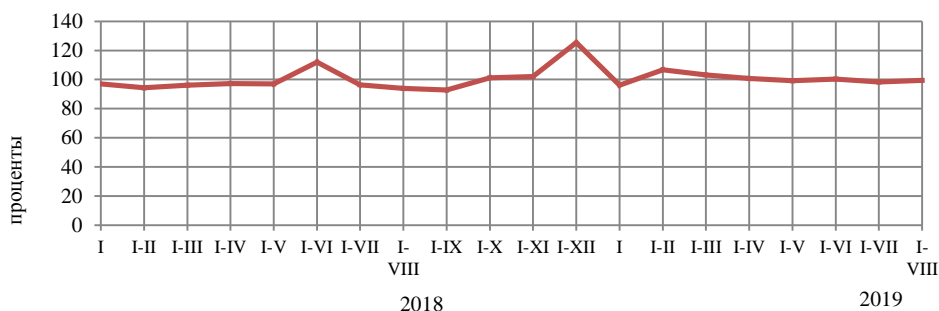

**Растениеводство.** В хозяйствах всех категорий на 1 сентября 2019г., по расчетам, зерновые и зернобобовые культуры обмолочены на площади 32,3 тыс.га (на 11,7% меньше уровня прошлого года), что составляет 77,5 % посевов зерновых и зернобобовых культур (без кукурузы).

Зерновых и зернобобовых культур (без кукурузы) намолочено 82,6 тыс.тонн (в первоначально-оприходованном весе), что на 32,6% меньше, чем на аналогичную дату предыдущего года. Картофеля накопано 35,5 тыс.тонн (на 2,6% меньше, чем на 1 сентября 2018г.), собрано 11,9 тыс.тонн овощей открытого и защищенного грунта (на 0,8% меньше). Основная часть зерновых и зернобобовых культур (в первоначально-оприходованном весе) (64,4%) выращена сельскохозяйственных организациях, картофеля и овощей – в хозяйствах населения (98,0% и 98,5% соответственно).

**УБОРКА УРОЖАЯ ЗЕРНОВЫХ И ЗЕРНОБОБОВЫХ КУЛЬТУР (БЕЗ КУКУРУЗЫ)  
В ХОЗЯЙСТВАХ ВСЕХ КАТЕГОРИЙ  
на 1 сентября**

	2019г.	В % к 2018г.	Справочно 2018г в% к 2017г.
<b>Зерновые и зернобобовые культуры (без кукурузы)</b>			
<b>Скошено, тыс.га</b>	<b>32,3</b>	<b>88,3</b>	<b>110,6</b>
в % к площади посева	77,5		
<b>Обмолочено, тыс.га</b>	<b>32,3</b>	<b>88,3</b>	<b>110,6</b>
в % к площади посева	77,5		
<b>Намолочено зерна (в первоначально-оприходованном весе) – всего, тыс.тонн</b>	<b>82,6</b>	<b>67,4</b>	<b>127,4</b>
с 1 гектара, центнеров	25,5	76,3	115,3
<b>из него пшеницы, тыс.тонн</b>	<b>65,4</b>	<b>63,4</b>	<b>127,1</b>
с 1 гектара, центнеров	26,6	71,8	116,2
<b>Картофель</b>			
<b>Выкопано, тыс.га</b>	<b>2,2</b>	<b>98,9</b>	<b>53,7</b>
в % к площади посадки	50,0		
<b>Накопано, тыс.тонн</b>	<b>35,5</b>	<b>97,4</b>	<b>59,5</b>
с 1 гектара, центнеров	157,9	98,5	110,9
<b>Овощи</b>			
<b>Убрано (открытого грунта), тыс.га</b>	<b>1,4</b>	<b>101,5</b>	<b>77,7</b>
в % к площади посадки	71,4		
<b>Собрано всего, тыс.тонн</b>	<b>11,9</b>	<b>99,2</b>	<b>71,8</b>
с 1 гектара, центнеров (открытого грунта)	83,0	98,6	91,9

На 1 сентября 2019г. в сельскохозяйственных организациях, не относящихся к субъектам малого предпринимательства средний сбор зерновых и зернобобовых культур (без кукурузы) с гектара сложился ниже уровня предыдущего года и составил 27,3 ц с 1 гектара.

**Животноводство.** В январе-августе 2019г. поголовье крупного рогатого скота в хозяйствах всех категорий, по расчетам, составило 91,1 тыс.голов (на 6,7% больше, чем год назад), из него коров – 35,9 тыс.голов (на 10,4% больше), поголовье свиней – 21,3 тыс. голов (на 11,5% больше), овец и коз – 85,1 тыс.голов (на 41,3% больше), птицы – 1096,0 тыс.голов (на 4,8% больше).

В структуре поголовья скота на хозяйства населения приходилось 75,0% поголовья крупного рогатого скота, 99,0% – свиней, 43,2% – овец и коз (на конец августа 2018г. соответственно – 78,2%, 98,4%, 56,8%).

**ДИНАМИКА ПОГОЛОВЬЯ СКОТА В ХОЗЯЙСТВАХ ВСЕХ КАТЕГОРИЙ**

на конец месяца; в процентах

	<i>Крупный рогатый скот</i>		<i>Из него коровы</i>		<i>Свиньи</i>		<i>Овцы и козы</i>	
	<i>к соответствующей дате предыдущего года</i>	<i>к соответствующей дате предыдущего месяца</i>	<i>к соответствующей дате предыдущего года</i>	<i>к соответствующей дате предыдущего месяца</i>	<i>к соответствующей дате предыдущего года</i>	<i>к соответствующей дате предыдущего месяца</i>	<i>к соответствующей дате предыдущего года</i>	<i>к соответствующей дате предыдущего месяца</i>
<b>2018г.</b>								
Январь	104,9	100,0	106,2	99,8	51,6	100,0	112,7	101,3
Февраль	96,6	98,9	99,3	99,9	83,1	99,4	104,4	96,7
Март	99,8	101,1	102,3	100,4	94,6	100	110,6	106,0
Апрель	100,3	100,4	101,4	100,1	95,5	100	110,8	103,5
Май	98,2	97,3	99,3	97,6	96,2	97,6	98,3	88,4
Июнь	102,0	97,4	109,1	93,7	106,1	90,2	104,8	94,3
Июль	100,5	99,2	108,2	99,1	103,0	97,1	103,4	98,3
Август	97,9	97,8	99,2	91,7	98,6	95,8	99,1	95,2
Сентябрь	99,0	99,1	93,5	99,9	95,6	100,0	96,4	98,4
Октябрь	103,5	104,0	102,1	107,6	82,8	100,0	105,9	106,7
Ноябрь	104,0	100,0	89,8	100,3	82,6	99,8	106,0	99,4
Декабрь	107,3	92,7	100,0	78,8	66,7	96,2	127,9	122,4
<b>2019г.</b>								
Январь	105,5	100,2	97,4	98,0	55,0	100,0	119,4	99,0
Февраль	101,9	108,4	95,5	122,8	80,7	84,0	127,8	106,1
Март	105,7	99,8	106,0	100,0	99,9	99,6	134,7	105,4
Апрель	109,6	103,5	102,7	94,6	69,3	67,7	131,9	101,6
Май	106,7	98,1	102,6	100,0	97,7	132,6	133,6	101,4
Июнь	105,6	99,7	103,7	99,9	105,1	100,0	135,3	99,5
Июль	104,6	99,7	107,3	102,3	115,5	100,0	135,7	99,9
Август	106,7	102,6	110,4	102,7	111,5	95,0	141,3	102,5

В сельскохозяйственных организациях на конец августа 2019г. по сравнению с соответствующей датой 2018г. увеличилось поголовье крупного рогатого скота на 3,7%, в том числе коров – на 4,9%, овец и коз – на 28,2%, поголовье птицы – на 65,0%, поголовье свиней полностью ликвидировано.

В январе-августе 2019г. в хозяйствах всех категорий, по расчетам, произведено **скота и птицы на убой** (в живом весе) 20,5 тыс.тонн, **молока** – 113,4 тыс.тонн, **яиц** – 54,5 млн.штук.

**ПРОИЗВОДСТВО ОСНОВНЫХ ВИДОВ ПРОДУКЦИИ ЖИВОТНОВОДСТВА  
В ХОЗЯЙСТВАХ ВСЕХ КАТЕГОРИЙ**

	<i>Январь-август 2019г.</i>	<i>Январь-август 2019г. в % к январю-августу 2018г.</i>	<i>Справочно январь-август 2018г. в % к январю-августу 2017г.</i>
Скот и птица на убой (в живом весе), тыс. тонн	20,5	103,6	101,7
Молоко, тыс. тонн	113,4	103,5	120,1
Яйца, млн. штук	54,5	108,7	123,0

В сельскохозяйственных организациях на конец августа 2019г. по сравнению с соответствующей датой 2018г. увеличилось производство скота и птицы на убой (в живом весе) на 2,1%, производство молока – на 15,6%, производство яиц сократилось на 45,0%.

Надои молока на одну корову в сельскохозяйственных организациях (с дорасчетом до полного круга) в январе-августе 2019г. составили 4165 кг (в январе-августе 2018г. – 3164 кг).

## ПРОИЗВОДСТВО ПРОДУКТОВ ЖИВОТНОВОДСТВА В ХОЗЯЙСТВАХ ВСЕХ КАТЕГОРИЙ

в % к соответствующему периоду предыдущего года

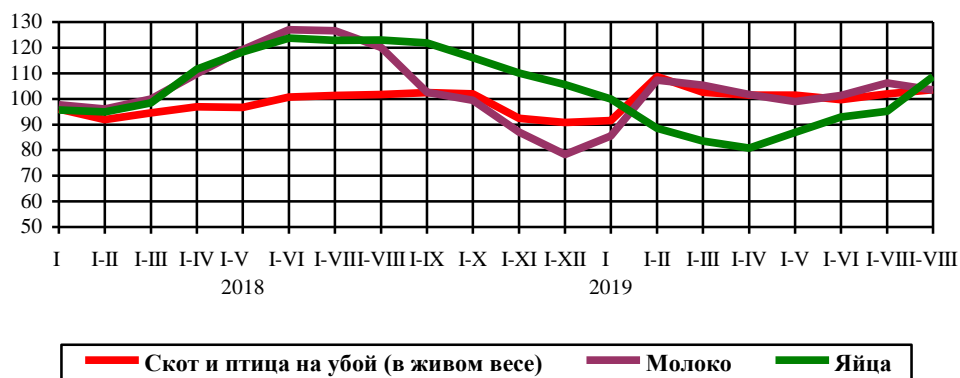

В январе-августе 2019г. объем производства скота и птицы на убой (в живом весе) в сельскохозяйственных организациях, не относящихся к субъектам малого предпринимательства, уменьшился на 41,7%.

**Реализация сельскохозяйственной продукции.** В январе-августе 2019г., по сравнению с соответствующим периодом предыдущего года, продажа молока и молочных продуктов сельскохозяйственными организациями увеличилась, продажа зерна, скота и птицы (в живом весе) и яиц – сократилась.

### ОБЪЕМ РЕАЛИЗАЦИИ ОСНОВНЫХ ВИДОВ СЕЛЬСКОХОЗЯЙСТВЕННОЙ ПРОДУКЦИИ СЕЛЬХОЗОРГАНИЗАЦИЯМИ

	Август 2019г., тонн	Август 2019г. в % к августу 2018г.	Январь-август 2019г., тонн	Январь- август 2019г. в % к январю- августу 2018г.	Справочно январь-август 2018г. в % к январю-августу 2017г.
Зерновые и зернобобовые культуры	8493,9	56,1	196468,0	95,0	93,7
Скот и птица (в живом весе)	271,4	145,7	2408,5	97,7	81,2
Молоко и молочные продукты	1418,3	114,0	10529,1	114,0	89,1
Яйца, тыс.штук	332,0	105,1	2215,0	35,6	80,7

## 2.4. СТРОИТЕЛЬСТВО

**Строительная деятельность.** Объем работ, выполненных по виду экономической деятельности "Строительство" в августе 2019г. составил 1555,2 млн.рублей, что в сопоставимых ценах составляет 52,1% к уровню соответствующего периода предыдущего года, в январе-августе 2019г.-11797,1 млн.рублей, или 63,3% к соответствующему периоду предыдущего года.

### ДИНАМИКА ОБЪЕМА РАБОТ, ВЫПОЛНЕННЫХ ПО ВИДУ ЭКОНОМИЧЕСКОЙ ДЕЯТЕЛЬНОСТИ "СТРОИТЕЛЬСТВО"

	Млн.рублей	В % к	
		соответствующему периоду предыдущего года	предыдущему периоду
<b>2018г.</b>			
Январь	361,3	228,7	9,9
Февраль	411,9	196,5	113,1
Март	1200,7	131,0	2,9р.
<b>I квартал</b>	<b>1973,9</b>	<b>153,7</b>	<b>32,2</b>
Апрель	1558,6	100,7	126,7
Май	2159,4	140,7	138,5
Июнь	1482,8	143,4	67,0
<b>II квартал</b>	<b>5200,8</b>	<b>126,3</b>	<b>2,6р.</b>
<b>I полугодие</b>	<b>7174,7</b>	<b>132,9</b>	
Июль	3478,1	2,5р.	2,2р.
Август	2176,1	2р.	59,5
<b>Январь-август</b>	<b>12828,9</b>	<b>161,1</b>	
Сентябрь	1629,6	118,3	71,3
<b>III квартал</b>	<b>7283,8</b>	<b>190,7</b>	<b>127,3</b>
<b>Январь-сентябрь</b>	<b>14458,5</b>	<b>155,4</b>	
Октябрь	1028,3	117,2	60,6
Ноябрь	1487,0	63,6	136,6
Декабрь	2209,7	43,4	143,4
<b>IV квартал</b>	<b>4725,0</b>	<b>57,6</b>	<b>55,1</b>
<b>Год</b>	<b>19183,5</b>	<b>114,8</b>	
<b>2019г.</b>			
Январь	346,4	65,1	14,8
Февраль	495,0	79,4	138,0
Март	1692,1	92,8	3,2р.
<b>I квартал</b>	<b>2533,5</b>	<b>85,7</b>	<b>48,1</b>
Апрель	466,7	19,5	26,6
Май	639,5	18,7	127,1
Июнь	4521,9	2,1р.	6,9р.
<b>II квартал</b>	<b>5628,1</b>	<b>72,6</b>	<b>2,1р.</b>
<b>I полугодие</b>	<b>8161,6</b>	<b>76,6</b>	
Июль	2080,3	41,7	45,4
Август	1555,2	52,1	74,6
<b>Январь-август</b>	<b>11797,1</b>	<b>63,3</b>	

**ДИНАМИКА ОБЪЕМА РАБОТ,  
ВЫПОЛНЕННЫХ ПО ВИДУ ДЕЯТЕЛЬНОСТИ «СТРОИТЕЛЬСТВО»**  
(в % к декабрю 2017года)

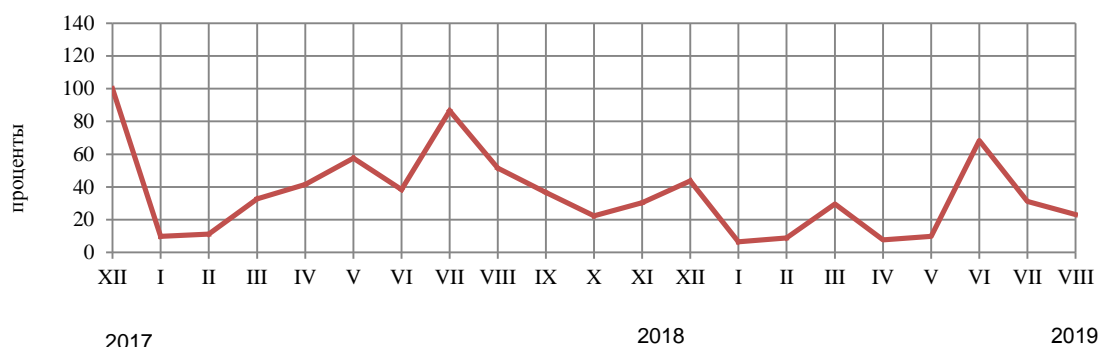

**Жилищное строительство.** В августе 2019 г. организациями всех форм собственности введено 349 новых квартир общей площадью 30153 кв.метров, в январе-августе 2183 квартиры общей площадью 178498 кв.метров, доля индивидуального жилищного строительства составила 18,8% от общего объема введенного жилья (33634 кв.метров общей площади или на 24,5% больше уровня января-августа 2018г.).

**ДИНАМИКА ВВОДА В ДЕЙСТВИЕ ОБЩЕЙ ПЛОЩАДИ ЖИЛЫХ ДОМОВ**

	Квадратных метров	В % к	
		соответствующему периоду предыдущего года	предыдущему периоду
<b>2018г.</b>			
Январь	22099	102,0	87,3
Февраль	16295	111,7	73,7
Март	13573	128,8	83,3
<b>I квартал</b>	<b>51967</b>	<b>111,1</b>	<b>82,9</b>
Апрель	13144	102,1	96,8
Май	14361	2,4р.	109,3
Июнь	20360	102,0	141,8
<b>II квартал</b>	<b>47865</b>	<b>123,1</b>	<b>92,1</b>
<b>I полугодие</b>	<b>99832</b>	<b>116,5</b>	
Июль	18513	177,5	90,9
Август	28905	113,7	156,1
<b>Январь-август</b>	<b>147250</b>	<b>121,2</b>	
Сентябрь	12652	158,7	43,8
<b>III квартал</b>	<b>60070</b>	<b>137,1</b>	<b>125,5</b>
<b>Январь-сентябрь</b>	<b>159902</b>	<b>123,5</b>	
Октябрь	14215	67,8	112,4
Ноябрь	17212	104,9	121,1
Декабрь	18591	73,4	107,9
<b>IV квартал</b>	<b>50018</b>	<b>79,8</b>	<b>83,2</b>
<b>Год</b>	<b>209920</b>	<b>109,2</b>	
<b>2019г.</b>			
Январь	28125	127,3	151,5
Февраль	15321	94,0	54,5
Март	15989	117,8	104,4
<b>I квартал</b>	<b>59435</b>	<b>114,4</b>	<b>118,8</b>
Апрель	15965	121,5	99,8
Май	14807	103,1	92,7
Июнь	31912	156,7	2,2р.
<b>II квартал</b>	<b>62684</b>	<b>131,0</b>	<b>105,5</b>
<b>I полугодие</b>	<b>122119</b>	<b>122,3</b>	
Июль	26226	141,7	82,2
Август	30042/30153 <sup>1)</sup>	103,9 <sup>2)</sup>	114,6 <sup>2)</sup>
<b>Январь-август</b>	<b>178387/178498<sup>1)</sup></b>	<b>121,1<sup>2)</sup></b>	

<sup>1)</sup> С учетом жилых домов, построенных на земельных участках, предназначенных для ведения гражданами садоводства.

<sup>2)</sup> Без учета жилых домов, построенных на земельных участках, предназначенных для ведения гражданами садоводства.



**ДИНАМИКА ВВОДА В ДЕЙСТВИЕ ЖИЛЫХ ДОМОВ  
в % к среднемесячному уровню 2017 года**

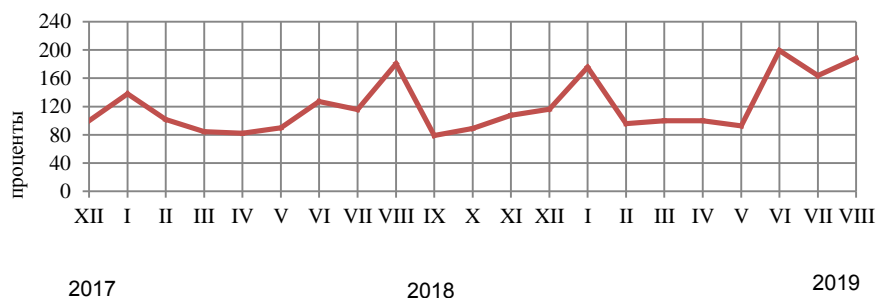

**Строительство производственных мощностей.** В январе-июне 2019г. были введены в эксплуатацию: помещения для овец на 2 тыс. мест, 3,0 тыс.м<sup>2</sup> торговых площадей, гостиница на 50 мест, предприятий общественного питания на 190 посадочных мест, торгово-офисный центр общей площадью 349 м<sup>2</sup>, после реконструкции введен торгово-развлекательный центр общей площадью 7636 м<sup>2</sup>. Так же построены дошкольные образовательные организации в Пригородном районе на 240 мест, в г. Владикавказ - на 280 мест, в том числе для детей в возрасте до трех лет - на 60 мест, амбулаторно-поликлинические организации в Моздокском районе - на 85 посещений в смену, в Пригородном районе - на 150 посещений в смену.

Введены в действие 112,9 км радиорелейных линий связи, 8 антенно-мачтовых сооружения для сотовой связи; 24,1 км волоконно-оптических линий связи; газовые сети в сельской местности – 12,9 км.

**Федеральная инвестиционная программа.** В соответствии с федеральной инвестиционной программой на 2019г., из федерального бюджета выделено 2691,2 млн.рублей, за счет которых в республике предусмотрено строительство 13 объектов.

В январе-августе 2019г., на реализацию этой программы использовано за счет всех источников финансирования 718,1 млн.рублей, или 25,5% от общего лимита, установленного на 2019г.

Строительство пусковых объектов по Федеральной инвестиционной программе характеризуется данными, приведенными в Приложении.

## 2.5. ТРАНСПОРТ

**Грузовые перевозки.** В январе-августе 2019 г. грузооборот автомобильного транспорта организаций всех видов деятельности составил 9444,5 тыс. тонно-километров.

### ПЕРЕВОЗКИ ГРУЗОВ И ГРУЗОБОРОТ АВТОМОБИЛЬНОГО ТРАНСПОРТА ОРГАНИЗАЦИЙ ВСЕХ ВИДОВ ДЕЯТЕЛЬНОСТИ<sup>1)</sup>

	Август 2019г.	В % к		Январь-август 2019г.	Январь-август 2019г. в % к январю-августу 2018	Справочно		
		августу 2018г.	июлю 2019г.			август 2018г. в % к		январь-август 2018г. в % к январю-августу 2017
						августу 2017г.	июлю 2018г.	
Перевезено грузов, тыс. тонн	45,2	65,5	71,2	511,9	119,0	126,8	120,2	118,6
Грузооборот транспорта, тыс. т-км	1167,7	138,9	84,3	9444,5	153,9	45,8	89,0	51,4

1) Данные по организациям, не относящимся к субъектам малого предпринимательства, средняя численность работников которых превышает 15 человек.

### ДИНАМИКА ГРУЗОБОРОТА АВТОМОБИЛЬНОГО ТРАНСПОРТА

	Тыс. т-км	В % к	
		соответствующему периоду предыдущего года	предыдущему периоду
<b>2018г.</b>			
Январь	542,4	35,6	59,3
Февраль	800,1	59,7	147,5
Март	561,3	38,8	70,2
<b>I квартал</b>	<b>1903,8</b>	<b>44,2</b>	
Апрель	789,9	59,9	140,7
Май	879,4	105,5	111,3
Июнь	779,7	39,0	88,7
<b>II квартал</b>	<b>2449,0</b>	<b>59,0</b>	
<b>I полугодие</b>	<b>4352,8</b>	<b>51,4</b>	
Июль	944,3	57,5	121,1
Август	840,5	45,8	89,0
<b>Январь-август</b>	<b>6137,6</b>	<b>51,4</b>	
<b>2019г.</b>			
Январь	1399,5	2,6р.	1,9р.
Февраль	1297,3	1,6р.	92,7
Март	675,8	120,4	52,1
<b>I квартал</b>	<b>3372,6</b>	<b>1,8р.</b>	
Апрель	837,3	106,0	123,9
Май	1222,9	139,1	146,1
Июнь	1458,0	1,9р.	119,2
<b>II квартал</b>	<b>3518,2</b>	<b>143,7</b>	
<b>I полугодие</b>	<b>6890,8</b>	<b>158,3</b>	
Июль	1386,0	146,8	95,1
Август	1167,7	138,9	84,3
<b>Январь-август</b>	<b>9444,5</b>	<b>153,9</b>	

**Пассажи́рские перево́зки.** В январе-августе 2019 г. автомобильным транспортом общего пользования перевезено 41012,3 тыс.человек, что на 1,1% больше уровня прошлого года.

**ПЕРЕВОЗКИ ПАССАЖИРОВ И ПАССАЖИРООБОРОТ АВТОМОБИЛЬНОГО ТРАНСПОРТА  
ОБЩЕГО ПОЛЬЗОВАНИЯ<sup>1)</sup>**

	Август 2019г.	В % к		Январь- август 2019г.	Январь- август 2019г. в % к январю- августу 2018	Справочно		
		августу 2018г.	июлю 2019г.			август 2018г. в % к		январь- август 2018г. в % к январю- августу 2017
						августу 2017г.	июлю 2018г.	
Перевезено пассажиров, тыс.человек	4936,6	106,9	97,5	41012,3	101,1	104,0	98,3	103,0
Пассажи́рооборот, млн. пасс.-км	44,9	100,4	98,5	374,1	98,9	107,2	100,1	107,4

1) С учетом индивидуальных предпринимателей, занимающихся коммерческими перевозками.

**ДИНАМИКА ПАССАЖИРООБОРОТА АВТОМОБИЛЬНОГО ТРАНСПОРТА**

	Тыс. пасс-км	В % к	
		соответствующему периоду предыдущего года	предыдущему периоду
<b>2018г.</b>			
Январь	44110,1		102,3
Февраль	45609,7		111,0
Март	51345,8		113,9
<b>I квартал</b>	<b>141065,6</b>		<b>109,1</b>
Апрель	50016,3		106,3
Май	50929,0		111,6
Июнь	46741,9		100,7
<b>II квартал</b>	<b>147687,2</b>		<b>106,2</b>
<b>I полугодие</b>	<b>288752,8</b>		<b>107,6</b>
Июль	44648,5		106,3
Август	44688,4		107,2
<b>Январь-август</b>	<b>378089,7</b>		<b>107,4</b>
Сентябрь	46333,4		101,7
<b>III квартал</b>	<b>135670,3</b>		<b>104,9</b>
<b>Январь-сентябрь</b>	<b>424423,1</b>		<b>106,7</b>
Октябрь	49961,3		101,4
Ноябрь	50598,8		99,8
Декабрь	51285,5		90,9
<b>IV квартал</b>	<b>151845,6</b>		<b>97,1</b>
<b>Год</b>	<b>576268,7</b>		<b>104,0</b>
<b>2019г.</b>			
Январь	45241,4		102,6
Февраль	42226,5		92,6
Март	49498,8		96,4
<b>I квартал</b>	<b>136966,7</b>		<b>97,1</b>
Апрель	50708,8		101,4
Май	49705,9		97,6
Июнь	46231,6		98,9
<b>II квартал</b>	<b>146646,3</b>		<b>99,3</b>
<b>I полугодие</b>	<b>283613,0</b>		<b>98,2</b>
Июль	45561,2		102,0
Август	44876,5		100,4
<b>Январь-август</b>	<b>374050,7</b>		<b>98,9</b>

**Аварийность на транспорте.** По данным Управления ГИБДД МВД по РСО - Алания в январе-августе 2019 г. на территории республики зарегистрировано 518 дорожно-транспортных происшествий, что на 5,5% меньше уровня соответствующего периода прошлого года.

**СВЕДЕНИЯ О ДОРОЖНО-ТРАНСПОРТНЫХ ПРОИСШЕСТВИЯХ**

	Январь-август 2019г.					
	количество ДТП		погибло		ранено	
	единиц	в % к январю-августу 2018г.	человек	в % к январю-августу 2018г.	человек	в % к январю-августу 2018г.
Всего	518	94,5	46	90,2	751	92,7
в том числе						
дети до 16 лет	69	98,6	1	33,3	76	98,7

**СВЕДЕНИЯ О ДОРОЖНО-ТРАНСПОРТНЫХ ПРОИСШЕСТВИЯХ**

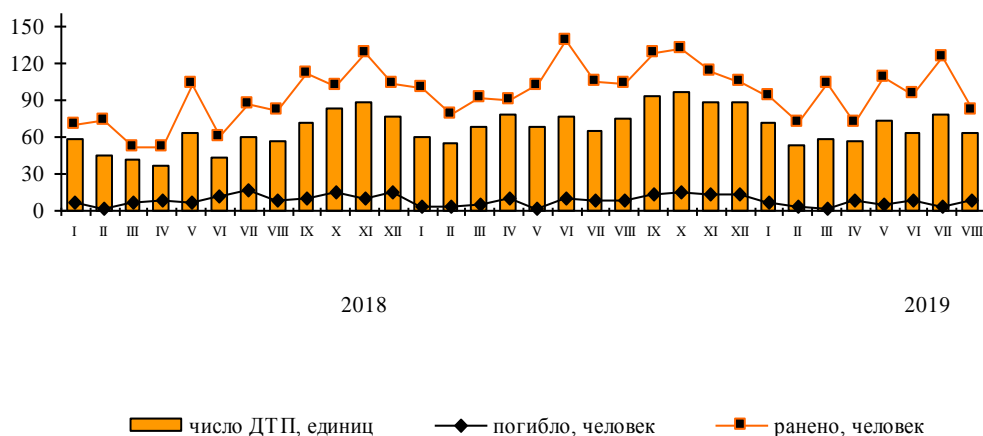

## 3.1. РОЗНИЧНАЯ ТОРГОВЛЯ

Оборот розничной торговли в августе 2019г. составил 10091,8 млн.рублей, что в сопоставимых ценах составляет 100,1% к уровню соответствующего периода предыдущего года, в январе-августе 2019г. – 75519 млн.рублей или 100,5%.

## ДИНАМИКА ОБОРОТА РОЗНИЧНОЙ ТОРГОВЛИ

	Млн. рублей	В % к	
		соответствующему периоду предыдущего года	предыдущему периоду
<b>2018г.</b>			
Январь	8503,6	100,6	71,4
Февраль	8474,6	101,2	99,3
Март	8853,5	101,7	103,9
<b>I квартал</b>	<b>25831,7</b>	<b>101,2</b>	
Апрель	8951,5	102,6	100,8
Май	8826,8	100,4	98,4
Июнь	9133,4	102,1	103,3
<b>II квартал</b>	<b>26911,7</b>	<b>101,8</b>	
<b>I полугодие</b>	<b>52743,4</b>	<b>101,5</b>	
Июль	9475,0	103,7	104,1
Август	9798,7	103,1	103,5
<b>Январь-август</b>	<b>72017,1</b>	<b>102,0</b>	
Сентябрь	10016,0	103,5	102,5
<b>III квартал</b>	<b>29289,7</b>	<b>103,6</b>	
<b>Январь-сентябрь</b>	<b>82033,1</b>	<b>102,1</b>	
Октябрь	10023,1	105,4	99,7
Ноябрь	10125,5	105,0	100,0
Декабрь	12515,0	101,3	121,8
<b>IV квартал</b>	<b>32663,6</b>	<b>103,8</b>	
<b>Год</b>	<b>114696,7</b>	<b>102,6</b>	
<b>2019г.</b>			
Январь	8953,3	100,6	71,0
Февраль	8885,8	99,7	98,4
Март	9287,8	100,0	104,2
<b>I квартал</b>	<b>27126,9</b>	<b>100,1</b>	
Апрель	9406,3	100,2	101,0
Май	9451,3	101,9	100,0
Июнь	9557,6	100,7	102,2
<b>II квартал</b>	<b>28415,2</b>	<b>100,8</b>	
<b>I полугодие</b>	<b>55542,1</b>	<b>100,5</b>	
Июль	9885,1	100,7	104,1
Август	10091,8	100,1	102,9
<b>Январь-август</b>	<b>75519,0</b>	<b>100,5</b>	

В августе 2019г, оборот розничной торговли на 76,2% формировался торговыми организациями и индивидуальными предпринимателями, осуществляющими деятельность вне рынка, доля розничных рынков и ярмарок составила 23,8 % (в августе 2018г. – 76,3% и 23,7% соответственно).

**ОБОРОТ РОЗНИЧНОЙ ТОРГОВЛИ ТОРГУЮЩИХ ОРГАНИЗАЦИЙ И ПРОДАЖА ТОВАРОВ  
НА РОЗНИЧНЫХ РЫНКАХ И ЯРМАРКАХ**

	Август 2019г.	В % к		Январь- август 2019г.	Январь- август 2019г. в % к январю- августу 2018г.	Справочно		
		августу 2018г.	июлю 2019г.			август 2018г. в % к		январь- август 2018г. в % к январю- августу 2017г.
						августу 2017г.	июлю 2018г.	
<b>Всего</b>	<b>10091,8</b>	<b>100,1</b>	<b>102,9</b>	<b>75519,0</b>	<b>100,5</b>	<b>103,1</b>	<b>103,5</b>	<b>102,0</b>
в том числе:								
оборот розничной торговли торгующих организаций <sup>1)</sup>	7694,6	100,1	103,3	57241,0	100,2	104,1	103,3	102,7
продажа товаров на рознич- ных рынках и ярмарках	2397,2	100,3	101,7	18278,0	101,5	100,2	104,3	99,6

*1) Включая индивидуальных предпринимателей, осуществляющих деятельность вне рынка.*

**СТРУКТУРА ФОРМИРОВАНИЯ ОБОРОТА РОЗНИЧНОЙ ТОРГОВЛИ  
В ЯНВАРЕ-АВГУСТЕ 2019 ГОДА**

(в % к итогу, в фактически действовавших ценах)

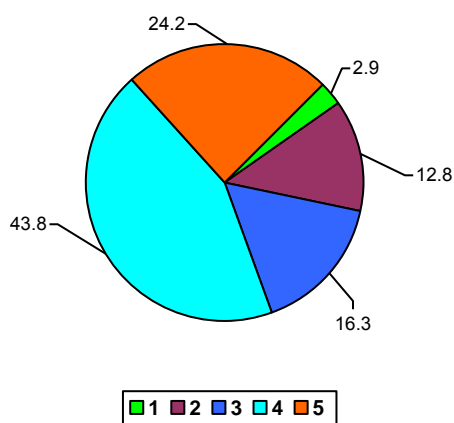

- 1 – субъекты среднего предпринимательства
- 2 – коммерческие предприятия, не относящиеся к субъектам малого и среднего предпринимательства
- 3 – малые предприятия
- 4 – индивидуальные предприниматели вне рынка
- 5 – продажа товаров на розничных рынках и ярмарках

В августе 2019г. в структуре оборота розничной торговли удельный вес **пищевых продуктов, включая напитки, и табачных изделий** составил 47,6%, **непродовольственных товаров** – 52,4%, (в августе прошлого года 47,3% и 52,7% соответственно).

**ДИНАМИКА ОБОРОТА РОЗНИЧНОЙ ТОРГОВЛИ ПИЩЕВЫМИ ПРОДУКТАМИ, ВКЛЮЧАЯ НАПИТКИ,  
И ТАБАЧНЫМИ ИЗДЕЛИЯМИ, НЕПРОДОВОЛЬСТВЕННЫМИ ТОВАРАМИ**

	Пищевые продукты, напитки, и табачные изделия			Непродовольственные товары		
	млн. рублей	в % к		млн. рублей	в % к	
		соответствующему периоду предыдущего года	предыдущему периоду		соответствующему периоду предыдущего года	предыдущему периоду
<b>2018г.</b>						
Январь	4045,2	101,1	69,7	4458,4	100,1	73,1
Февраль	4060,2	101,5	99,6	4414,4	101,0	99,0
Март	4271,8	101,8	104,0	4581,7	101,6	103,8
<b>I квартал</b>	<b>12377,2</b>	<b>101,5</b>		<b>13454,5</b>	<b>100,9</b>	
Апрель	4323,6	102,4	100,9	4627,9	102,8	100,8
Май	4268,6	101,2	99,3	4558,2	99,7	97,5
Июнь	4336,6	102,2	102,2	4796,8	102,0	104,4
<b>II квартал</b>	<b>12928,8</b>	<b>102,0</b>		<b>13982,9</b>	<b>101,4</b>	
<b>I полугодие</b>	<b>25306,0</b>	<b>101,7</b>		<b>27437,4</b>	<b>101,2</b>	
Июль	4493,0	103,9	104,6	4982,0	103,5	103,7
Август	4631,8	103,1	103,8	5166,9	103,2	103,3
<b>Январь-август</b>	<b>34430,8</b>	<b>102,2</b>		<b>37586,3</b>	<b>101,8</b>	
Сентябрь	4715,5	103,4	102,6	5300,5	103,7	102,3
<b>III квартал</b>	<b>13840,3</b>	<b>103,5</b>		<b>15449,4</b>	<b>103,4</b>	
<b>Январь-сентябрь</b>	<b>39146,3</b>	<b>102,3</b>		<b>42886,8</b>	<b>102,0</b>	
Октябрь	4719,9	105,4	99,6	5303,2	105,4	99,7
Ноябрь	4857,2	105,1	100,9	5268,3	105,0	99,2
Декабрь	6133,6	101,5	122,7	6381,4	101,2	121,0
<b>IV квартал</b>	<b>15710,7</b>	<b>103,9</b>		<b>16952,9</b>	<b>103,6</b>	
<b>Год</b>	<b>54857,0</b>	<b>102,7</b>		<b>59839,7</b>	<b>102,5</b>	
<b>2019г.</b>						
Январь	4282,6	100,5	69,1	4670,7	100,7	72,8
Февраль	4296,7	99,4	98,5	4589,1	99,9	98,3
Март	4522,6	100,2	104,9	4765,2	99,8	103,7
<b>I квартал</b>	<b>13101,9</b>	<b>100,1</b>		<b>14025,0</b>	<b>100,2</b>	
Апрель	4578,8	100,2	100,9	4827,5	100,1	101,1
Май	4619,2	101,0	100,1	4832,1	102,7	100,0
Июнь	4600,8	100,6	101,8	4956,8	100,8	102,5
<b>II квартал</b>	<b>13798,8</b>	<b>100,7</b>		<b>14616,4</b>	<b>101,1</b>	
<b>I полугодие</b>	<b>26900,7</b>	<b>100,4</b>		<b>28641,4</b>	<b>100,7</b>	
Июль	4724,3	100,5	104,4	5160,8	100,9	103,8
Август	4804,9	100,2	103,5	5286,9	100,1	102,4
<b>Январь-август</b>	<b>36429,9</b>	<b>100,3</b>		<b>39089,1</b>	<b>100,6</b>	

На 1 сентября 2019г. объем товарных запасов в организациях розничной торговли составил 2812,9млн.рублей, уровень запасов – 68 дней.

**ИЗМЕНЕНИЕ ПРОДАЖИ И ЗАПАСОВ ОСНОВНЫХ ПРОДУКТОВ ПИТАНИЯ  
И НЕПРОДОВОЛЬСТВЕННЫХ ТОВАРОВ В ОРГАНИЗАЦИЯХ РОЗНИЧНОЙ ТОРГОВЛИ,  
НЕ ОТНОСЯЩИХСЯ К СУБЪЕКТАМ МАЛОГО ПРЕДПРИНИМАТЕЛЬСТВА<sup>1)</sup>**

в сопоставимых ценах

	Продано в августе 2019 г. в % к июлю 2019г.	Запасы на 1 сентября 2019г. в % к запасам на 1 августа 2019г.	Обеспеченность запасами, в днях торговли	
			на 1 сентября 2019г.	справочно на 1 августа 2019г.
Мясо (включая мясо домашней птицы и дичи), продукты и консервы из мяса	108,1	92,3	10	12
из них:				
мясо животных	122,3	120,3	12	12
мясо домашней птицы	116,3	96,8	3	3
продукты из мяса и мяса птицы	103,8	89,7	8	9
консервы из мяса и мяса птицы	103,6	89,5	78	90
Рыба, ракообразные и моллюски	110,8	96,7	38	43
Животные масла и жиры	106,4	105,0	7	7
Растительные масла	113,7	115,9	30	30
Молочные продукты	99,8	89,2	16	18
из них:				
сыры жирные	104,9	100,2	18	19
консервы молочные сухие, сублимированные	86,4	80,9	54	57
молоко питьевое	106,0	87,5	4	5
Яйцо птицы	108,8	85,7	7	8
Сахар	93,5	135,6	14	10
Кондитерские изделия	104,2	99,0	33	35
Чай	96,7	102,0	83	79
Соль	108,2	113,1	27	26
Хлеб и хлебобулочные изделия	97,6	100,4	10	9
Мука	94,9	101,4	29	27
Крупа	99,3	100,3	18	18
Макаронные изделия	102,5	99,4	20	20
Свежий картофель	93,2	140,6	8	5
Свежие овощи	104,1	85,4	8	10
Свежие фрукты	95,5	81,1	5	5
Мужская, женская и детская одежда	104,3	109,3	80	76
Обувь	119,7	109,1	132	145
Компьютеры	144,4	104,0	99	138
Мобильные телефоны	117,2	110,0	55	58
Телевизоры	106,1	102,1	90	94
Холодильники и морозильники	119,4	96,7	57	70
Стиральные машины	107,2	94,1	47	53
Мебель	102,5	97,2	70	74
Бензины автомобильные <sup>2)</sup>	95,7	107,8	11	9
Газовое моторное топливо <sup>2)</sup>	98,5	113,6	5	4
Лекарственные средства	102,0	106,4	110	106
Изделия, применяемые в медицинских целях, ортопедические товары	100,4	97,1	79	146

1) Данные оперативные.

2) С учетом данных по организациям других видов деятельности, осуществляющим розничную торговлю.



### 3.2. ОБЩЕСТВЕННОЕ ПИТАНИЕ

Оборот общественного питания<sup>1)</sup> в августе 2019г. составил по оценке 379,9 млн.рублей, что в сопоставимых ценах составляет 100% к соответствующему периоду предыдущего года, в январе-августе 2019г. – 2844 млн.рублей или 100,4%.

#### ДИНАМИКА ОБОРОТА ОБЩЕСТВЕННОГО ПИТАНИЯ

	Млн. рублей	В % к	
		соответствующему периоду предыдущего года	предыдущему периоду
<b>2018г.</b>			
Январь	384,9	103,5	75,7
Февраль	322,8	90,2	83,9
Март	325,4	90,7	100,6
<b>I квартал</b>	<b>1033,1</b>	<b>94,9</b>	
Апрель	330,9	89,7	101,4
Май	333,6	89,0	100,8
Июнь	347,8	90,6	104,2
<b>II квартал</b>	<b>1012,3</b>	<b>89,8</b>	
<b>I полугодие</b>	<b>2045,4</b>	<b>92,3</b>	
Июль	356,0	91,0	101,9
Август	368,0	91,1	103,4
<b>Январь-август</b>	<b>2769,4</b>	<b>92,0</b>	
Сентябрь	395,9	96,4	107,6
<b>III квартал</b>	<b>1119,9</b>	<b>92,9</b>	
<b>Январь-сентябрь</b>	<b>3165,3</b>	<b>92,5</b>	
Октябрь	406,3	97,5	102,6
Ноябрь	418,5	100,1	103,0
Декабрь	462,7	90,1	110,6
<b>IV квартал</b>	<b>1287,5</b>	<b>95,4</b>	
<b>Год</b>	<b>4452,8</b>	<b>93,3</b>	
<b>2019г.</b>			
Январь	341,9	87,9	73,9
Февраль	330,0	101,1	96,5
Март	340,4	103,7	103,1
<b>I квартал</b>	<b>1012,3</b>	<b>97,0</b>	
Апрель	363,6	107,1	104,7
Май	357,9	103,9	97,8
Июнь	361,7	100,7	101,0
<b>II квартал</b>	<b>1083,2</b>	<b>103,8</b>	
<b>I полугодие</b>	<b>2095,5</b>	<b>100,4</b>	
Июль	368,6	100,7	101,9
Август	379,9	100,0	102,6
<b>Январь-август</b>	<b>2844,0</b>	<b>100,4</b>	

1) Оборот ресторанов, баров, кафе, столовых при предприятиях и учреждениях, а также организаций, осуществляющих поставку продуктов общественного питания.

#### СТРУКТУРА ФОРМИРОВАНИЯ ОБОРОТА ОБЩЕСТВЕННОГО ПИТАНИЯ В ЯНВАРЕ-АВГУСТЕ 2019 ГОДА

(в % к итогу, в фактически действовавших ценах)

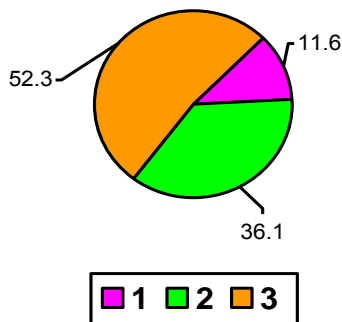

- 1 – коммерческие предприятия, не относящиеся к субъектам малого и среднего предпринимательства
- 2 – индивидуальные предприниматели
- 3 – малые предприятия

### 3.3. ОПТОВАЯ ТОРГОВЛЯ

Оборот оптовой торговли организаций всех видов деятельности в августе 2019г. составил 3950,8 млн. рублей, что в сопоставимых ценах составляет 102,2% к уровню соответствующего периода предыдущего года, в январе-августе 2019г. – 24467,9 млн. рублей или 102,2% .

#### ДИНАМИКА ОБОРОТА ОПТОВОЙ ТОРГОВЛИ

	Млн. рублей	В % к	
		соответствующему периоду предыдущего года	предыдущему периоду
<b>2018г.</b>			
Январь	2119,0	122,9	49,2
Февраль	1735,3	99,8	80,4
Март	2424,3	142,8	139,1
<b>I квартал</b>	<b>6278,6</b>	<b>121,7</b>	
Апрель	2719,6	152,3	111,6
Май	3146,8	136,0	114,2
Июнь	3205,7	144,3	101,7
<b>II квартал</b>	<b>9072,1</b>	<b>143,5</b>	
<b>I полугодие</b>	<b>15350,7</b>	<b>133,7</b>	
Июль	3553,7	154,0	110,1
Август	3755,0	144,7	108,1
<b>Январь-август</b>	<b>22659,4</b>	<b>138,2</b>	
Сентябрь	4310,2	162,0	115,4
<b>III квартал</b>	<b>11618,9</b>	<b>153,4</b>	
<b>Январь-сентябрь</b>	<b>26969,6</b>	<b>141,4</b>	
Октябрь	4096,8	163,1	94,1
Ноябрь	3136,3	79,1	77,0
Декабрь	4229,6	93,6	132,1
<b>IV квартал</b>	<b>11462,7</b>	<b>104,5</b>	
<b>Год</b>	<b>38432,3</b>	<b>127,3</b>	
<b>2019г.</b>			
Январь	1910,4	85,0	45,0
Февраль	2421,8	131,8	126,6
Март	2136,4	82,5	87,3
<b>I квартал</b>	<b>6468,6</b>	<b>97,0</b>	
Апрель	3714,7	127,9	174,1
Май	3468,7	102,2	91,2
Июнь	3226,6	96,4	94,8
<b>II квартал</b>	<b>10410,0</b>	<b>107,9</b>	
<b>I полугодие</b>	<b>16878,6</b>	<b>103,4</b>	
Июль	3638,5	98,0	113,6
Август	3950,8	102,2	109,1
<b>Январь-август</b>	<b>24467,9</b>	<b>102,2</b>	

В январе-августе 2019г. оборот оптовой торговли на 87,3% формировался организациями оптовой торговли, которые продали продукции и товаров на 21362,7 млн. рублей, что на 3,5% больше соответствующего периода предыдущего года. Оборот крупных и средних организаций всех видов деятельности составил 11210,1 млн. рублей, на их долю приходилось 45,8% оборота оптовой торговли.

Доля оборота оптовой торговли малых предприятий всех видов деятельности, составила 54,2% от общего объема продажи. Субъекты малого предпринимательства в январе-августе 2019г. продали товаров на 13257,8 млн. рублей.

**ИЗМЕНЕНИЕ ПРОДАЖИ И ЗАПАСОВ ОСНОВНЫХ ПРОДУКТОВ ПИТАНИЯ  
И НЕПРОДОВОЛЬСТВЕННЫХ ТОВАРОВ В ОРГАНИЗАЦИЯХ ОПТОВОЙ ТОРГОВЛИ,  
НЕ ОТНОСЯЩИХСЯ К СУБЪЕКТАМ МАЛОГО ПРЕДПРИНИМАТЕЛЬСТВА**

в сопоставимых ценах

	Продано		Запасы	
	январь-август 2019г.	январь- август 2019г. в % к январю- августу 2018г.	на 1 сентября 2019г.	1 сентября 2019г. в % к 1 сентября 2018г.
<i>Продукция производственно-технического назначения, тонн</i>				
Бензины автомобильные	... <sup>1)</sup>	127,9	... <sup>1)</sup>	136,0
Топливо дизельное	... <sup>1)</sup>	129,6	... <sup>1)</sup>	2,3 р.
Газ горючий природный сжиженный	... <sup>1)</sup>	129,0	-	-
Масла нефтяные смазочные; дистилляты тяжелые, не включенные в другие группировки	... <sup>1)</sup>	142,9	... <sup>1)</sup>	102,6
<i>Продовольственные товары, тонн</i>				
Мясо и мясо птицы, кроме субпродуктов	... <sup>1)</sup>	103,4	... <sup>1)</sup>	140,6
Мясо птицы охлажденное, в том числе для детского питания	... <sup>1)</sup>	105,7	... <sup>1)</sup>	3 р.
Мясо сельскохозяйственной птицы замороженное, в том числе для детского питания	... <sup>1)</sup>	76,3	... <sup>1)</sup>	135,7
Изделия колбасные	... <sup>1)</sup>	104,2	... <sup>1)</sup>	113,0
Консервы мясные (тыс. условных банок)	... <sup>1)</sup>	97,7	... <sup>1)</sup>	72,0
Масло сливочное, пасты масляные, масло топленое	... <sup>1)</sup>	121,9	... <sup>1)</sup>	157,6
Молоко, кроме сырого	... <sup>1)</sup>	98,4	... <sup>1)</sup>	88,6
Сыры	... <sup>1)</sup>	110,8	... <sup>1)</sup>	93,4
Маргарин	... <sup>1)</sup>	153,0	... <sup>1)</sup>	50,0
Масла растительные	... <sup>1)</sup>	193,4	... <sup>1)</sup>	121,2
Сахар белый свекловичный или тростниковый в твердом состоянии без вкусоароматических или красящих добавок	... <sup>1)</sup>	2,2р.	... <sup>1)</sup>	64,2
Кондитерские изделия	2051,7	116,1	377,1	76,8
Хлеб и хлебобулочные изделия	... <sup>1)</sup>	110,0	... <sup>1)</sup>	119,4
Рыба и продукты рыбные переработанные (без рыбных консервов)	... <sup>1)</sup>	104,7	... <sup>1)</sup>	130,4
Консервы рыбные (тыс. условных банок)	... <sup>1)</sup>	165,6	... <sup>1)</sup>	70,4
Мука	... <sup>1)</sup>	106,0	... <sup>1)</sup>	102,2
Изделия макаронные и аналогичные мучные изделия	... <sup>1)</sup>	163,5	... <sup>1)</sup>	41,9
Крупа	... <sup>1)</sup>	143,9	... <sup>1)</sup>	129,7
Соль пищевая	... <sup>1)</sup>	2,9р.	... <sup>1)</sup>	107,6
Сигары, сигары с обрезанными концами (черуты), сигариллы (сигары тонкие), сигареты, папиросы, биди, кретек из табака или заменителей табака (тыс. шт.)	... <sup>1)</sup>	122,8	... <sup>1)</sup>	109,8
<i>Непродовольственные товары</i>				
Обувь, кроме спортивной, защитной и ортопедиче- ской (тыс. пар)	... <sup>1)</sup>	108,8	... <sup>1)</sup>	47,6
Книги печатные (тыс. экз.)	... <sup>1)</sup>	4,5р.	... <sup>1)</sup>	50,0
Газеты печатные (тыс. экз.)	... <sup>1)</sup>	3,4р.	... <sup>1)</sup>	-
Журналы и периодические издания печатные (тыс. экз.)	... <sup>1)</sup>	104,8	... <sup>1)</sup>	2р.
Холодильники и морозильники бытовые (шт.)	-	-	-	-
<i>1) Данные не публикуются в целях обеспечения конфиденциальности первичных статистических данных, полученных от организаций, в соответствии с Федеральным законом от 29.11.07 № 282-ФЗ «Об официальном статистическом учете и системе государственной статистики в Российской Федерации» (ст.4, п.5; ст.9, п.1).</i>				

### 3.4. ПЛАТНЫЕ УСЛУГИ НАСЕЛЕНИЮ

Объем платных услуг населению в августе 2019 г., по оценке, составил 2678 млн. рублей, что в сопоставимых ценах составляет 100,8% к уровню соответствующего периода предыдущего года, в январе-августе 2019г – 19429,6 млн. рублей или 100,8%.

#### ДИНАМИКА ОБЪЕМА ПЛАТНЫХ УСЛУГ НАСЕЛЕНИЮ<sup>1)</sup>

	Млн. рублей	В % к	
		соответствующему периоду предыдущего года	предыдущему периоду
<b>2018г.</b>			
Январь	2208,1	100,7	88,9
Февраль	2296,1	99,6	103,8
Март	2211,5	94,4	96,4
<b>I квартал</b>	<b>6715,7</b>	<b>98,7</b>	
Апрель	2263,3	102,4	102,2
Май	2175,2	107,2	95,8
Июнь	2356,5	108,8	106,9
<b>II квартал</b>	<b>6795,0</b>	<b>103,9</b>	
<b>I полугодие</b>	<b>13510,7</b>	<b>102,6</b>	
Июль	2496,5	107,2	104,4
Август	2512,2	96,0	99,4
<b>Январь-август</b>	<b>18519,4</b>	<b>102,4</b>	
Сентябрь	2540,4	106,9	101,0
<b>III квартал</b>	<b>7549,1</b>	<b>101,6</b>	
<b>Январь-сентябрь</b>	<b>21059,8</b>	<b>102,9</b>	
Октябрь	2423,3	100,8	96,1
Ноябрь	2390,5	98,3	98,5
Декабрь	2753,6	107,5	115,3
<b>IV квартал</b>	<b>7567,4</b>	<b>102,3</b>	
<b>Год</b>	<b>28627,2</b>	<b>102,4</b>	
<b>2019г.</b>			
Январь	2289,6	99,7	82,4
Февраль	2404,4	100,5	105,1
Март	2350,2	102,3	97,8
<b>I квартал</b>	<b>7044,2</b>	<b>101,3</b>	
Апрель	2377,4	100,8	100,6
Май	2349,7	104,3	98,7
Июнь	2409,7	98,8	101,5
<b>II квартал</b>	<b>7136,8</b>	<b>102,0</b>	
<b>I полугодие</b>	<b>14181,0</b>	<b>101,1</b>	
Июль	2570,6	99,2	105,0
Август	2678,0	100,8	101,1
<b>Январь-август</b>	<b>19429,6</b>	<b>100,8</b>	
1) Оперативные данные уточнены на основании данных, полученных по результатам годовых статистических обследований хозяйствующих субъектов.			

В структуре объема платных услуг населению в январе - августе 2019 г. продолжали преобладать услуги транспорта, связи, жилищные, коммунальные и бытовые, на их долю приходилось 78,1 % общего объема.

**ОБЪЕМ ПЛАТНЫХ УСЛУГ НАСЕЛЕНИЮ ПО ВИДАМ**

	Январь - август 2019г.		
	млн. рублей	в % к	
		соответствующему периоду предыдущего года	итогу
<b>Платные услуги</b>	<b>19429,6</b>	<b>100,8</b>	<b>100</b>
в том числе:			
бытовые	1852,2	105,9	9,5
транспортные	4619,6	104,9	23,8
почтовой связи, курьерские услуги	80,9	87,4	0,4
услуги телекоммуникационные	3896,0	105,3	20,1
жилищные <sup>1)</sup>	450,5	91,5	2,3
коммунальные <sup>2)</sup>	4282,0	93,5	22,0
учреждений культуры	119,9	90,4	0,6
туристических агентств, туроператоров и прочие услуги по бронированию и сопутствующие им услуги	163,3	92,0	0,8
услуги гостиниц и аналогичные услуги по предоставлению временного жилья	187,3	104,3	1,0
физической культуры и спорта	120,5	79,8	0,6
медицинские	1120,0	103,3	5,8
специализированных коллективных средств размещения	125,5	110,2	0,6
из них:			
санаторно-курортных организаций	74,4	108,2	0,4
ветеринарные	39,0	118,0	0,2
юридические	113,0	105,8	0,6
системы образования	1593,0	101,7	8,2
предоставляемые гражданам пожилого возраста и инвалидам	51,6	... <sup>3)</sup>	0,3
прочие платные услуги	615,3	... <sup>3)</sup>	3,2
1) Включены услуги по ремонту и эксплуатации лифтов и т.д.			
2) Включая услуги по установке и ремонту измерительных приборов учета, по оценке, контролю и учету технического состояния жилых помещений и т.д.			
3) Не рассчитывается индекс потребительских цен.			

В январе - августе 2019 г. населению было оказано услуг бытового характера на 1852,2 млн. рублей, что на 5,9% больше, чем в январе - августе 2018 г.

**ОБЪЕМ БЫТОВЫХ УСЛУГ НАСЕЛЕНИЮ ПО ВИДАМ**

	Январь-август 2019г.		
	млн. рублей	в % к	
		соответствующему периоду предыдущего года	итогу
<b>Бытовые услуги</b>	<b>1852,2</b>	<b>105,9</b>	<b>100,0</b>
в том числе:			
ремонт, окраска и пошив обуви	47,8	95,4	2,6
ремонт и пошив швейных, меховых и кожаных изделий, головных уборов и изделий текстильной галантереи, ремонт, пошив и вязание трикотажных изделий	112,6	109,4	6,1
ремонт и техническое обслуживание бытовой радиоэлектронной аппаратуры, бытовых машин и приборов, ремонт и изготовление металлоизделий	88,7	97,0	4,8
техобслуживание и ремонт транспортных средств, машин и оборудования	344,2	101,6	18,6
изготовление и ремонт мебели	74,8	... <sup>1)</sup>	4,0
химическая чистка и крашение, услуги прачечных	68,1	98,0	3,7
ремонт и строительство жилья и других построек	240,0	100,5	13,0
услуги фотоателье	28,8	95,6	1,6
услуги бань и душевых	41,5	103,7	2,2
услуги парикмахерских	437,9	119,0	23,6
услуги предприятий по прокату	34,9	... <sup>1)</sup>	1,9
ритуальные услуги	271,2	105,0	14,6
прочие виды бытовых услуг	61,7	... <sup>1)</sup>	3,3
1) Не рассчитывается индекс потребительских цен.			

## ИНДЕКСЫ ЦЕН И ТАРИФОВ

на конец периода; в процентах

	К предыдущему месяцу			Август 2019 г. к		Январь - август 2019г. к январю - августу 2018г.	Справочно август 2018г. к декабрю 2017г.
	июнь 2019г	июль 2019г	август 2019г	декабрю 2018г	августу 2018г.		
Индекс потребительских цен	99,3	99,6	99,5	100,9	103,1	104,3	101,2
Индекс цен производителей промышленных товаров <sup>1)</sup>	98,0	99,2	99,6	100,8	103,0	106,0	102,7

1) На товары, предназначенные для реализации на внутреннем рынке.

## ИНДЕКСЫ ПОТРЕБИТЕЛЬСКИХ ЦЕН И ЦЕН ПРОИЗВОДИТЕЛЕЙ ПРОМЫШЛЕННЫХ ТОВАРОВ

на конец месяца, в % к предыдущему месяцу



## 4.1. ПОТРЕБИТЕЛЬСКИЕ ЦЕНЫ

В августе 2019г. по сравнению с предыдущим месяцем индекс потребительских цен составил 99,5%, в том числе на продовольственные товары – 98,3%, непродовольственные товары – 100,0%, услуги – 100,7%.

## ИНДЕКСЫ ПОТРЕБИТЕЛЬСКИХ ЦЕН И ТАРИФОВ НА ТОВАРЫ И УСЛУГИ

на конец периода; в процентах

	Всего		В том числе на					
			продовольственные товары		непродовольственные товары		услуги	
	к предыдущему периоду	к декабрю предыдущего года	к предыдущему периоду	к декабрю предыдущего года	к предыдущему периоду	к декабрю предыдущего года	к предыдущему периоду	к декабрю предыдущего года
<b>2018г.</b>								
Январь	99,9	99,9	99,5	99,5	100,3	100,3	100,2	100,2
Февраль	100,3	100,2	100,7	100,2	100,0	100,2	100,1	100,3
Март	100,5	100,7	101,2	101,3	100,1	100,3	99,9	100,2
<b>I квартал</b>	<b>100,7</b>	<b>100,7</b>	<b>101,3</b>	<b>101,3</b>	<b>100,3</b>	<b>100,3</b>	<b>100,2</b>	<b>100,2</b>
Апрель	100,2	100,9	100,3	101,7	100,2	100,5	100,1	100,3
Май	100,2	101,1	99,4	101,1	101,0	101,5	100,2	100,5
Июнь	100,2	101,2	99,4	100,5	100,8	102,3	100,4	100,9
<b>II квартал</b>	<b>100,6</b>	<b>101,2</b>	<b>99,2</b>	<b>100,5</b>	<b>102,0</b>	<b>102,3</b>	<b>100,7</b>	<b>100,9</b>

	Всего		В том числе на					
			продовольственные товары		непродовольственные товары		услуги	
	к предыдущему периоду	к декабрю предыдущего года	к предыдущему периоду	к декабрю предыдущего года	к предыдущему периоду	к декабрю предыдущего года	к предыдущему периоду	к декабрю предыдущего года
Июль	99,9	101,1	99,1	99,6	100,1	102,4	100,9	101,8
Август	100,0	101,2	99,4	99,0	100,4	102,8	100,6	102,3
Сентябрь	99,8	101,0	99,2	98,2	100,3	103,1	100,2	102,5
<b>III квартал</b>	<b>99,8</b>	<b>101,0</b>	<b>97,7</b>	<b>98,2</b>	<b>100,8</b>	<b>103,1</b>	<b>101,7</b>	<b>102,5</b>
Октябрь	100,3	101,3	100,5	98,7	100,3	103,5	99,9	102,4
Ноябрь	100,9	102,2	102,0	100,7	100,2	103,6	100,2	102,6
Декабрь	101,2	103,4	102,9	103,5	100,2	103,8	100,1	102,7
<b>IV квартал</b>	<b>102,4</b>	<b>103,4</b>	<b>105,4</b>	<b>103,5</b>	<b>100,7</b>	<b>103,8</b>	<b>100,2</b>	<b>102,7</b>
<b>2019г.</b>								
Январь	100,9	100,9	101,1	101,1	100,6	100,6	101,1	101,1
Февраль	100,7	101,6	101,8	102,8	100,0	100,6	100,0	101,2
Март	100,2	101,8	100,4	103,2	100,2	100,8	99,8	101,0
<b>I квартал</b>	<b>101,8</b>	<b>101,8</b>	<b>103,2</b>	<b>103,2</b>	<b>100,8</b>	<b>100,8</b>	<b>101,0</b>	<b>101,0</b>
Апрель	100,3	102,1	100,4	103,7	100,2	101,0	100,1	101,1
Май	100,4	102,5	100,8	104,5	100,1	101,0	100,3	101,4
Июнь	99,3	101,8	97,9	102,3	100,1	101,1	100,6	102,0
<b>II квартал</b>	<b>100,0</b>	<b>101,8</b>	<b>99,1</b>	<b>102,3</b>	<b>100,3</b>	<b>101,0</b>	<b>101,0</b>	<b>102,0</b>
Июль	99,6	101,4	98,4	100,6	100,3	101,4	100,6	102,6
Август	99,5	100,9	98,3	98,9	100,0	101,5	100,7	103,4

**Базовый индекс потребительских цен (БИПЦ)**, исключая изменения цен на отдельные товары, подверженные влиянию факторов административного или сезонного характера, в августе 2019г. составил 100,1 %, (в августе 2018г. – 100,3%).

В августе 2019г. цены на **продовольственные товары** снизились на 1,7% (в августе 2018г. – на 0,6%).

#### ИНДЕКСЫ ЦЕН НА ОТДЕЛЬНЫЕ ГРУППЫ И ВИДЫ ПРОДОВОЛЬСТВЕННЫХ ТОВАРОВ

на конец периода, в процентах

	К предыдущему месяцу			Август 2019 г. к		Январь – август 2019г. к январю-августу 2018г.	Справочно август 2018г. к декабрю 2017г.
	июнь 2019г.	июль 2019г.	август 2019г.	декабрю 2018г.	августу 2018г.		
<b>Продовольственные товары без алкогольных напитков</b>	<b>97,7</b>	<b>98,3</b>	<b>98,2</b>	<b>99,0</b>	<b>104,0</b>	<b>105,8</b>	<b>98,6</b>
Хлеб и хлебобулочные изделия	99,1	100,5	101,9	105,0	107,0	105,2	101,8
Крупа и бобовые	98,7	99,5	100,4	102,7	110,2	109,0	94,9
Макаронные изделия	100,7	99,4	98,7	103,7	106,8	108,1	104,4
Мясо и птица	98,8	100,4	100,6	102,2	105,6	106,7	102,1
Рыба и морепродукты	100,1	100,3	100,9	101,5	106,1	107,5	103,1
Молоко и молочная продукция	100,6	101,7	99,5	103,2	108,4	106,1	98,3
Масло сливочное	102,7	99,4	98,2	103,4	112,4	112,7	100,2
Масло подсолнечное	98,0	104,6	93,5	91,5	99,2	104,2	102,6
Яйца	92,4	88,9	114,3	84,4	127,8	126,2	87,0
Сахар	96,4	95,7	94,7	82,1	92,3	114,0	116,9
Флодоовощная продукция	92,2	91,0,	88,8	89,0	97,0	104,7	90,0
<b>Алкогольные напитки</b>	<b>100,2</b>	<b>99,5</b>	<b>99,4</b>	<b>97,8</b>	<b>97,4</b>	<b>100,1</b>	<b>103,1</b>

В августе 2019г. наибольший рост цен наблюдался на капусту белокочанную свежую (на 23,4%), яйца куриные (на 14,3%), варенье, джем, повидло (на 7,9%), консервы рыбные натуральные и с добавлением масла (на 6,7%), кетчуп и воду минеральную и питьевую (на 5,2%), молоко питьевое цельное стерилизованное 2,5-3,2% жирности (на 4,5%). Снизилась цена на свеклу столовую (на 24,1%), картофель (на 20,9%), яблоки (на 18,9%), морковь (на 16,4%), виноград (на 15,3%), лук репчатый (на 14,9%), огурцы свежие (на 11,7%).

#### ИНДЕКСЫ ЦЕН НА ОТДЕЛЬНЫЕ ГРУППЫ НЕПРОДОВОЛЬСТВЕННЫХ ТОВАРОВ

на конец периода, в процентах

	<i>К предыдущему месяцу</i>			<i>Август 2019 г. к</i>		<i>Январь – август 2019г. к январю-августу 2018г.</i>	<i>Справочно август 2018г. к декабрю 2017г.</i>
	<i>июнь 2019г.</i>	<i>июль 2019г.</i>	<i>август 2019г.</i>	<i>декабрю 2018г.</i>	<i>августу 2018г.</i>		
Ткани	100,0	101,2	100,0	101,2	101,2	100,7	101,2
Одежда и белье	100,3	100,4	100,0	101,9	102,8	102,1	100,4
Трикотажные изделия	100,0	100,1	100,1	100,3	101,3	101,3	100,5
Обувь	100,2	100,1	100,0	100,9	102,3	102,6	100,7
Моющие и чистящие средства	98,5	102,3	98,2	99,9	101,0	103,0	101,0
Табачные изделия	101,1	102,6	101,2	107,4	110,5	108,7	106,0
Электротовары и другие бытовые приборы	99,6	99,9	99,7	99,0	100,5	103,4	102,9
Телерадиотовары	99,1	99,7	99,9	96,4	97,5	97,5	97,9
Медикаменты	99,7	100,4	100,1	103,6	103,4	103,3	101,4
Бензин автомобильный	100,1	100,0	100,2	101,2	101,3	106,4	112,4
марки АИ-92 (АИ-93 и т.п.)	100,1	100,0	100,2	101,5	101,3	106,2	112,7
марки АИ-95	100,1	100,0	100,1	100,1	101,7	107,3	113,2

В августе 2019г. наибольшее повышение цен было отмечено на пасту зубную (на 6,5%), обувь домашнюю с текстильным верхом для детей и телефонный аппарат стационарный (на 2,6%), стекло оконное листовое (на 1,7%), краски масляные, эмали отечественные и диван-кровать (на 1,5%), сигареты с фильтром отечественные (на 1,3%). Снизилась цена на порошок стиральный (на 3,5%), смартфон (на 2,6%), телефонный аппарат сотовой связи и бумагу туалетную (на 1,5%), набор корпусной мебели и краску для волос (на 1,4%). Из медикаментов подорожали: кетопрофен (на 3,2%), корвалол и ренни (на 3%), троксерутин, 2% гель (на 2,7%), индапамид (на 1,9%), линекс (на 1,7%); подешевели: валидол и левомеколь (на 2,4%), глицин (на 2,3%), винпоцетин (на 1,8%), эссенциале форте (на 1,7%), метамизол натрия (анальгин отечественный) (на 1,6%).



Индекс цен и тарифов на услуги в августе 2019г. составил 100,7% (в августе 2018г. – 100,6%).

ИНДЕКСЫ ЦЕН И ТАРИФОВ НА ОТДЕЛЬНЫЕ ГРУППЫ И ВИДЫ УСЛУГ

на конец периода, в процентах

	К предыдущему месяцу			Август 2019 г. к		Январь – август 2019г. к январю-августу 2018г.	Справочно август 2018г. к декабрю 2017г.
	июнь 2019г.	июль 2019г.	август 2019г.	декабрю 2018г.	августу 2018г.		
Жилищно-коммунальные услуги	99,9	100,6	100,0	99,6	99,1	100,4	101,8
жилищные услуги	99,7	99,5	100,0	99,6	99,1	100,4	100,6
оплата жилья в домах государственного и муниципального жилищных фондов	100,0	100,0	100,0	100,0	100,0	103,3	103,7
содержание и ремонт жилья (для граждан-собственников жилья в результате приватизации)	100,0	100,0	100,0	100,0	100,0	103,7	104,2
услуги по организации и выполнению работ по эксплуатации домов ЖК, ЖСК, ТСЖ	100,0	100,0	100,0	100,0	100,0	100,0	100,0
коммунальные услуги	100,0	101,0	100,0	104,8	104,8	105,6	102,2
водоснабжение холодное	100,0	100,5	100,0	102,2	102,2	102,2	100,7
водоотведение	100,0	100,8	100,0	102,5	102,5	101,9	100,0
водоснабжение горячее	100,0	101,0	100,0	102,7	102,7	103,2	101,7
отопление	100,0	101,0	100,0	102,7	102,7	103,2	101,7
газоснабжение	100,0	101,3	100,0	103,6	103,6	105,0	103,2
электроснабжение	100,0	101,0	100,0	102,7	102,7	103,1	102,4
Медицинские услуги	102,2	100,0	100,0	103,2	103,2	103,4	101,2
Услуги пассажирского транспорта	103,4	104,4	111,4	121,4	108,9	102,0	111,5
Услуги связи	100,0	100,6	100,0	101,5	104,6	105,6	102,1
Услуги организаций культуры	100,0	100,0	100,0	100,0	100,0	100,0	100,8
Санаторно-оздоровительные услуги	100,0	104,8	100,0	110,0	104,8	103,7	107,6
Услуги дошкольного воспитания	100,0	100,0	100,0	100,0	100,0	100,6	104,8
Услуги образования	100,0	100,0	100,1	100,1	108,6	108,8	100,2
Бытовые услуги	100,0	100,0	100,3	98,7	99,9	99,8	99,7
Услуги зарубежного туризма	110,5	95,3	94,6	104,2	102,4	103,5	102,8
Услуги физкультуры и спорта	100,0	100,0	100,0	100,0	100,0	100,0	105,6
Услуги страхования	100,0	100,0	100,0	100,0	100,0	100,0	100,0

В августе 2019г. полет в салоне экономического класса подорожал (на 63,6%), проезд в купейном вагоне скорого нефирменного поезда дальнего следования - (на 8,6%), поездка на отдых в Тайланд - (на 5,4%), стрижка модельная в мужском зале - (на 3,1%), начальный курс обучения вождению легкового автомобиля - (на 4,8%). Понижение цен и тарифов наблюдалось на поездку на отдых в Испанию - (на 17,1%), процентную ставку за пользование потребительским кредитом - (на 2,2%).

**Стоимость фиксированного набора потребительских товаров и услуг** для межрегиональных сопоставлений покупательной способности населения в расчете на месяц в среднем по республике в конце августа 2019г. составила 13872,53 рубля. За месяц его стоимость снизилась на 0,5%.

**Стоимость условного (минимального) набора продуктов питания** в расчете на месяц в среднем по республике в конце августа 2019г. составила 3726,59 рубля и по сравнению с предыдущим месяцем снизилась на 2,6%.

**СТРУКТУРА СТОИМОСТИ МИНИМАЛЬНОГО НАБОРА ПРОДУКТОВ ПИТАНИЯ**  
(в %, в расчете на 1 человека)

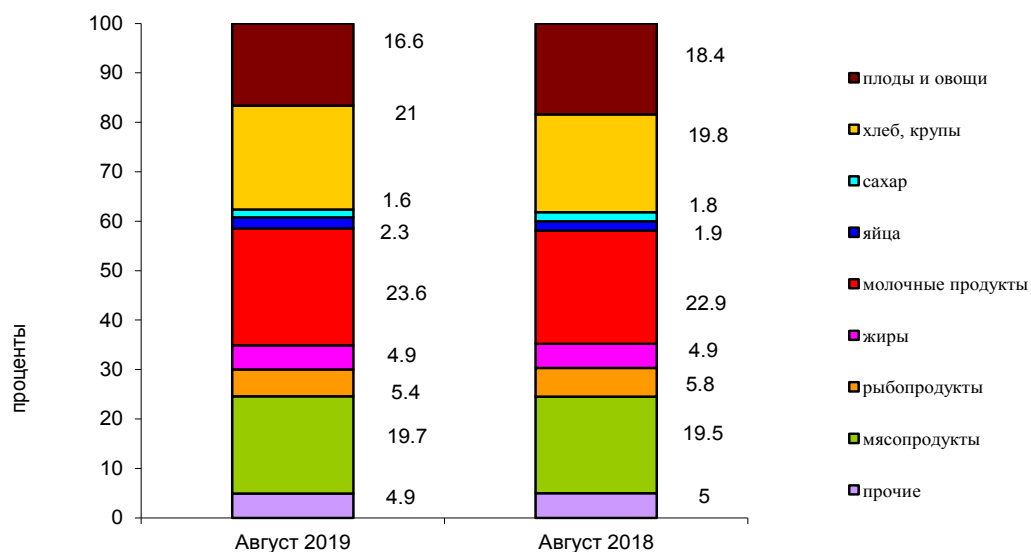

**ДИНАМИКА ИЗМЕНЕНИЯ СТОИМОСТИ МИНИМАЛЬНОГО НАБОРА ПРОДУКТОВ ПИТАНИЯ И ПОТРЕБИТЕЛЬСКИХ ЦЕН НА ТОВАРЫ И УСЛУГИ**  
в 2018 и 2019 ГОДАХ  
(на конец месяца, в % к предыдущему месяцу)

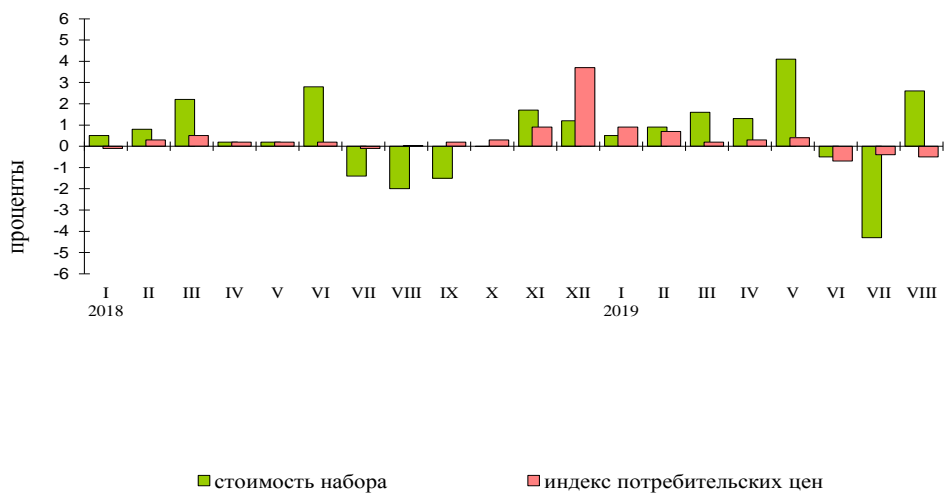

## 4.2. ЦЕНЫ ПРОИЗВОДИТЕЛЕЙ

Индекс цен производителей промышленных товаров<sup>1)</sup> в августе 2019г. относительно предыдущего месяца, по предварительным данным, составил 99,6%.

### ИНДЕКСЫ ЦЕН ПРОИЗВОДИТЕЛЕЙ ПРОМЫШЛЕННЫХ ТОВАРОВ

на конец периода; в процентах

	Всего		Из него по видам деятельности					
	к предыдущему периоду	к декабрю предыдущего года	добыча полезных ископаемых		обрабатывающие производства		обеспечение электрической энергией, газом и паром; кондиционирование воздуха	
			к предыдущему периоду	к декабрю предыдущего года	к предыдущему периоду	к декабрю предыдущего года	к предыдущему периоду	к декабрю предыдущего года
<b>2018г.</b>								
Январь	99,5	99,5	100,0	100,0	99,4	99,4	99,7	99,7
Февраль	102,3	101,8	100,7	100,7	102,9	102,3	99,8	99,5
Март	100,4	102,1	103,5	104,3	100,3	102,6	100,4	99,9
<b>I квартал</b>	<b>102,1</b>	<b>102,1</b>	<b>104,3</b>	<b>104,3</b>	<b>102,6</b>	<b>102,6</b>	<b>99,9</b>	<b>99,9</b>
Апрель	100,6	102,8	103,8	108,3	100,9	103,5	98,9	98,8
Май	101,6	104,4	99,4	107,7	102,1	105,7	99,8	98,6
Июнь	100,2	104,6	100,0	107,7	100,4	106,1	98,9	97,5
<b>II квартал</b>	<b>102,4</b>	<b>104,6</b>	<b>103,2</b>	<b>107,7</b>	<b>103,4</b>	<b>106,1</b>	<b>97,7</b>	<b>97,5</b>
Июль	101,0	105,6	100,0	107,7	101,1	107,3	100,6	98,1
Август	97,2	102,7	102,0	109,9	95,6	102,6	104,4	102,4
Сентябрь	99,4	102,0	96,0	105,5	99,4	101,9	99,6	102,0
<b>III квартал</b>	<b>97,5</b>	<b>102,0</b>	<b>98,0</b>	<b>105,5</b>	<b>96,1</b>	<b>101,9</b>	<b>104,6</b>	<b>102,0</b>
Октябрь	101,2	103,2	98,7	104,1	101,3	103,3	100,8	102,8
Ноябрь	99,1	102,2	100,0	104,1	98,8	102,0	100,4	103,2
Декабрь	102,2	104,5	100,7	104,8	102,6	104,7	100,5	103,7
<b>IV квартал</b>	<b>102,5</b>	<b>104,5</b>	<b>99,4</b>	<b>104,8</b>	<b>101,4</b>	<b>104,7</b>	<b>101,7</b>	<b>103,7</b>
<b>2019г.</b>								
Январь	100,2	100,2	100,0	100,0	100,1	100,1	100,7	100,7
Февраль	100,0	100,2	100,0	100,0	100,6	100,7	97,0	97,6
Март	101,3	101,5	100,2	100,2	101,8	102,6	99,0	96,7
<b>I квартал</b>	<b>101,5</b>	<b>101,5</b>	<b>100,2</b>	<b>100,2</b>	<b>102,6</b>	<b>102,6</b>	<b>96,7</b>	<b>96,7</b>
Апрель	99,7	101,2	100,0	100,2	99,9	102,4	99,1	95,8
Май	102,8	104,0	100,0	100,2	103,3	105,8	100,5	96,3
Июнь	98,0	101,9	100,0	100,2	97,8	103,5	98,6	95,0
<b>II квартал</b>	<b>100,5</b>	<b>101,9</b>	<b>100,0</b>	<b>100,2</b>	<b>100,9</b>	<b>103,5</b>	<b>98,2</b>	<b>95,0</b>
Июль	99,2	101,2	100,0	100,2	99,0	102,5	100,2	95,2
Август	99,6	100,8	100,0	100,2	98,6	101,0	104,8	99,7

1) На товары, предназначенные для реализации на внутреннем рынке.

**ИНДЕКСЫ ЦЕН ПРОИЗВОДИТЕЛЕЙ ПО ОТДЕЛЬНЫМ ВИДАМ ЭКОНОМИЧЕСКОЙ ДЕЯТЕЛЬНОСТИ<sup>1)</sup>**

на конец периода; в процентах

	<i>К предыдущему месяцу</i>			<i>Август 2019г.</i>		<i>Январь – август 2019г. к январю-августу 2018г.</i>	<i>Справочно август 2018г. к декабрю 2017г.</i>
	<i>июнь 2019г.</i>	<i>июль 2019г.</i>	<i>август 2019г.</i>	<i>декабрю 2018г.</i>	<i>августу 2018г.</i>		
<b>Добыча полезных ископаемых</b>	<b>100,0</b>	<b>100,0</b>	<b>100,0</b>	<b>100,2</b>	<b>99,4</b>	<b>100,5</b>	<b>109,9</b>
<b>Обрабатывающие производства</b>	<b>97,8</b>	<b>99,0</b>	<b>98,6</b>	<b>101,0</b>	<b>103,3</b>	<b>106,5</b>	<b>102,6</b>
из них:							
производство пищевых продуктов	93,2	100,0	100,0	94,5	105,9	112,4	96,3
производство напитков	98,3	98,7	98,1	101,4	102,5	105,8	100,8
производство молочной продукции	100,0	100,1	100,1	100,7	105,2	104,9	100,4
производство текстильных изделий	100,0	100,0	100,0	103,2	103,2	102,8	100,0
производство резиновых и пластмассовых изделий	100,0	100,0	100,0	115,0	115,0	113,1	102,0
производство прочей неметаллической минеральной продукции	98,6	100,1	100,9	104,4	109,7	107,6	102,4
производство электрического оборудования	105,6	106,6	98,1	116,9	104,7	107,0	112,5
производство мебели	100,0	100,0	100,0	100,0	100,0	100,0	100,0
<b>Обеспечение электрической энергией, газом и паром; кондиционирование воздуха</b>	<b>98,6</b>	<b>100,2</b>	<b>104,8</b>	<b>99,7</b>	<b>101,5</b>	<b>103,8</b>	<b>102,4</b>
производство, передача и распределение электроэнергии	98,6	100,2	104,8	99,7	101,5	103,8	103,0

*1) На товары, предназначенные для реализации на внутреннем рынке.*

**Сводный индекс цен на продукцию (затраты, услуги) инвестиционного назначения** в августе 2019г. составил 100,8%, в том числе индекс цен производителей на строительную продукцию – 100,2%, индекс цен приобретения машин и оборудования инвестиционного назначения – 102,8%, на прочую продукцию (затраты, услуги) инвестиционного назначения – 100,1%.

**Индекс цен производителей сельскохозяйственной продукции** в августе 2019г. составил 100,9%, в том числе индекс цен на продукцию растениеводства – 101,1%, на продукцию животноводства – 100,0%.

**Тарифы на грузовые перевозки** автомобильным транспортом в августе 2019г. по отношению к предыдущему месяцу не изменились.

### 5.1. ГОСУДАРСТВЕННЫЕ ФИНАНСЫ (по данным Министерства финансов РСО-Алания)

#### ИСПОЛНЕНИЕ КОНСОЛИДИРОВАННОГО БЮДЖЕТА<sup>1)</sup>

млн. рублей

	2019 г.			Справочно 2018 г.		
	доходы	расходы	профицит, дефицит(-)	доходы	расходы	профицит, дефицит(-)
Январь	1925,5	1470,2	455,3	1837,0	1940,8	-103,8
Январь-февраль	4006,1	3663,6	342,5	3613,5	3989,6	-376,1
Январь-март	6521,5	6105,8	415,7	6125,3	6319,5	-194,1
Январь-апрель	10030,0	8771,9	1258,1	8631,6	8875,6	-244,0
Январь-май	11832,3	11366,1	466,2	11005,2	10899,9	105,3
Январь-июнь	15101,1	15179,5	-78,3	13838,4	14364,8	-526,3
Январь-июль	18008,7	17729,1	279,7	16256,6	16475,7	-219,2
Январь-август				18948,3	18919,1	29,2
Январь-сентябрь				21465,0	21364,5	100,6
Январь-октябрь				24797,0	23836,2	960,7
Январь-ноябрь				27827,0	26184,7	1642,3
Январь-декабрь				32997,3	32577,2	420,0

1) Без учета государственных внебюджетных фондов.

#### ДЕФИЦИТ (ПРОФИЦИТ) КОНСОЛИДИРОВАННОГО БЮДЖЕТА

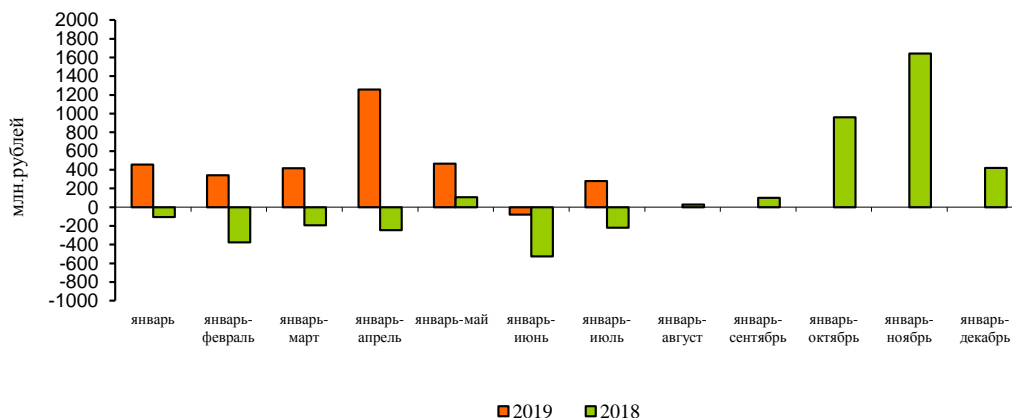

**СТРУКТУРА КОНСОЛИДИРОВАННОГО БЮДЖЕТА<sup>1)</sup> НА 1 АВГУСТА 2019 ГОДА**

	<i>Млн.рублей</i>	<i>В % к итогу</i>
<b>Доходы (без внутренних оборотов)</b>	<b>18008,7</b>	<b>100</b>
из них:		
налог на прибыль организаций	1053,3	5,8
налог на доходы физических лиц	3589,8	19,9
налог на добавленную стоимость	-	-
акцизы по подакцизным товарам (продукции)	2454,2	13,6
налоги на совокупный доход	594,7	3,3
налоги на имущество	914,4	5,1
налоги, сборы и регулярные платежи за пользование природными ресурсами	8,4	0,0
задолженность и пересчеты по отмененным налогам, сборам и иным обязательным платежам	0,0	0,0
доходы от использования имущества, находящегося в государственной и муниципальной собственности	270,3	1,5
платежи при пользовании природными ресурсами	20,2	0,1
безвозмездные поступления	8729,2	48,5
из них:		
дотации на выравнивание уровня бюджетной обеспеченности	5564,4	30,9
возврат остатков субсидий и субвенций и иных межбюджетных трансфертов, имеющих целевое назначение, прошлых лет	-18,9	-
<b>Расходы (без внутренних оборотов)</b>	<b>17729,1</b>	<b>100</b>
из них на:		
общегосударственные вопросы	1026,2	5,8
национальную безопасность и правоохранительную деятельность	115,7	0,7
национальную экономику	2334,1	13,2
в том числе:		
общеэкономические вопросы	51,6	0,3
топливно-энергетический комплекс	-	-
сельское хозяйство и рыболовство	205,9	1,2
транспорт	77,8	0,4
дорожное хозяйство	1092,9	6,2
связь и информатика	12,3	0,1
прикладные научные исследования в области национальной экономики	-	-
другие вопросы в области национальной экономики	808,9	4,6
жилищно-коммунальное хозяйство	755,2	4,3
социально-культурные мероприятия	13371,0	75,4
из них на:		
образование	5877,8	33,2
культуру, кинематографию	680,8	3,8
средства массовой информации	135,8	0,8
здравоохранение	1361,1	7,7
физическую культуру и спорт	464,4	2,6
социальную политику	4851,2	27,4

*1) Без учета государственных внебюджетных фондов.*

## 5.2. НАЛОГОВАЯ СТАТИСТИКА

### ПОСТУПЛЕНИЕ НАЛОГОВ, СБОРОВ И ИНЫХ ОБЯЗАТЕЛЬНЫХ ПЛАТЕЖЕЙ В БЮДЖЕТНУЮ СИСТЕМУ ПО ВИДАМ В ЯНВАРЕ-ИЮЛЕ 2019 ГОДА (по оперативным данным Управления ФНС России по РСО-Алания)

	В бюджеты всех уровней			в т. ч. в консолидированный бюджет РСО-Алания		
	млн. рублей	удельный вес в общей сумме поступлений, %		млн. рублей	удельный вес в общей сумме поступлений, %	
		2019	2018		2019	2018
<b>Всего</b>	<b>8344,1</b>	<b>100</b>	<b>100</b>	<b>6966,8</b>	<b>100</b>	<b>100</b>
в том числе:						
налог на добавленную стоимость	1205,7	14,4	11,8	-	-	-
налог на прибыль организаций	1103,4	13,2	8,2	1053,3	15,1	10,6
налог на доходы физических лиц	3589,8	43,0	31,0	3589,8	51,5	43,3
платежи за пользование природными ресурсами	13,0	0,2	0,2	8,4	0,1	0,1
акцизы	807,1	9,7	36,1	732,5	10,5	28,9
из них на:						
спирт этиловый из всех видов сырья	39,7	0,5	0,0	19,8	0,3	0,0
алкогольную продукцию с объемной долей этилового спирта свыше 9% (за исключением вин)	238,8	2,9	30,8	191,0	2,7	21,5
вина	329,3	3,9	3,3	329,3	4,7	4,6
пиво	192,2	2,3	2,0	192,2	2,8	2,8
автомобильный бензин	-	-	-	-	-	-
налоги на имущество	914,4	11,0	7,3	914,4	13,1	10,1
прочие	710,6	8,5	5,5	668,4	9,6	7,0

В январе-июле 2019 г. в бюджетную систему России поступило налогов, сборов и иных обязательных платежей на сумму 8344,1 млн.рублей, что на 26,1% меньше, чем в январе-июле 2018г., в бюджет республики, соответственно, 6966,8 млн.рублей (снижение на 13,9 %).

Задолженность по налоговым платежам на 1 августа 2019г. составила 4177,1 млн.рублей и снизилась по сравнению с 1 августа 2018г. на 0,2%.

### СТРУКТУРА ЗАДОЛЖЕННОСТИ ПО НАЛОГОВЫМ ПЛАТЕЖАМ В БЮДЖЕТНУЮ СИСТЕМУ НА 1 АВГУСТА 2019 ГОДА

	Задолженность		в том числе:			
	млн. рублей	в % к итогу	недоимка	отсроченные (рассроченные) платежи	реструктурированная задолженность	приостановленные к взысканию платежи
<b>Всего</b>	<b>4177,1</b>	<b>100</b>	<b>4135,3</b>	<b>5,0</b>	<b>5,1</b>	<b>31,7</b>
в том числе:						
налог на добавленную стоимость	375,9	9,0	341,7	-	2,6	31,7
налог на прибыль организаций	84,6	2,0	84,5	-	0,0	-
налоги, сборы и регулярные платежи за пользование природными ресурсами на доходы физических лиц	6,0	0,1	6,0	-	-	-
акцизы	283,6	6,9	283,6	-	-	-
из них на:						
спирт этиловый из всех видов сырья	49,0	1,2	49,0	-	-	-
алкогольную продукцию с объемной долей этилового спирта свыше 9% (за исключением вин)	28,5	0,7	28,5	-	-	-
вина	19,2	0,5	19,2	-	-	-
пиво	12,0	0,3	12,0	-	-	-
автомобильный бензин	0,6	0,0	0,6	-	-	-
прочие	3427,0	82,0	3419,5	5,0	2,4	0,1

Задолженность по налогам и сборам на 1 августа 2019 г. составила 50,1 % от суммы поступлений в бюджет, в том числе по налогу на добавленную стоимость – 31,2 % от суммы поступлений этого налога; по налогу на прибыль организации – 7,7 %.

Недоимка по налоговым платежам на 1 августа 2019 г. составила 99 % от общего объема задолженности, приостановленные к взысканию платежи – 0,8 %; реструктурированная задолженность – 0,1%; отсроченные (рассроченные) платежи – 0,1%.

### 5.3. ФИНАНСОВЫЕ РЕЗУЛЬТАТЫ ДЕЯТЕЛЬНОСТИ ОРГАНИЗАЦИЙ (без субъектов малого предпринимательства)

Сальдированный финансовый результат (прибыль минус убыток) организаций (без субъектов малого предпринимательства, банков, страховых и бюджетных организаций) в действующих ценах в январе-июле 2019 года сложился отрицательно и составил 993,4 млн.рублей.

#### САЛЬДИРОВАННЫЙ ФИНАНСОВЫЙ РЕЗУЛЬТАТ ОРГАНИЗАЦИЙ ПО ВИДАМ ЭКОНОМИЧЕСКОЙ ДЕЯТЕЛЬНОСТИ В ЯНВАРЕ-ИЮЛЕ 2019 ГОДА

	Млн.рублей	Число прибыльных организаций в % к общему числу организаций	Сумма прибыли, млн.рублей	Число убыточных организаций в % к общему числу организаций	Сумма убытка, млн.рублей
<b>Всего</b>	<b>-993,4</b>	<b>51,5</b>	<b>686,5</b>	<b>48,5</b>	<b>1680,0</b>
из них:					
Сельское, лесное хозяйство, охота, рыболовство и рыбоводство	-	-	-	-	-
Добыча полезных ископаемых	-37,9	33,3	... <sup>1)</sup>	66,7	... <sup>1)</sup>
Обрабатывающие производства	-250,0	55,6	278,7	44,4	528,7
Обеспечение электрической энергией, газом и паром; кондиционирование воздуха	-806,0	28,6	... <sup>1)</sup>	71,4	819,6
Водоснабжение; водоотведение, организация сбора и утили- зации отходов, деятельность по ликвидации загрязнений	-4,4	46,2	17,6	53,8	22,0
Строительство	26,8	55,6	125,4	44,4	98,5
Торговля оптовая и розничная; ремонт автотранспортных средств и мотоциклов	1,7	83,3	91,6	16,7	... <sup>1)</sup>
Транспортировка и хранение	41,8	27,3	68,4	72,7	26,6
Деятельность гостиниц и предприятий общественного питания	... <sup>1)</sup>	-	-	100,0	... <sup>1)</sup>
Деятельность в области информации и связи	38,0	50,0	51,1	50,0	13,1
Деятельность финансовая и страховая	-	-	-	-	-
Деятельность по операциям с недвижимым имуществом	... <sup>1)</sup>	75,0	0,0	25,0	... <sup>1)</sup>
Деятельность профессиональная, научная и техническая	... <sup>1)</sup>	100,0	... <sup>1)</sup>	-	-
Деятельность административная и сопутствующие дополнительные услуги	8,7	75,0	10,4	25,0	... <sup>1)</sup>
Государственное управление и обеспечение во- енной безопасности; социальное обеспечение	-	-	-	-	-
Образование	0,0	75,0	0,4	25,0	... <sup>1)</sup>
Деятельность в области здравоохранения и социальных услуг	... <sup>1)</sup>	66,7	... <sup>1)</sup>	33,3	... <sup>1)</sup>
Деятельность в области культуры, спорта, организации досуга и развлечений	-	-	-	-	-
Предоставление прочих видов услуг	-11,2	-	-	100,0	11,2
<i>1) Данные не публикуются в целях обеспечения конфиденциальности первичных статистических данных, полученных от организаций в соответствии с Федеральным законом от 29.11.07 №282-ФЗ «Об официальном статистическом учете и системе государственной статистики в Российской Федерации» (ст. 4, п.5; ст.9, п.1).</i>					

Доля убыточных организаций в январе-июле 2019 года снизилась по сравнению с январем-июлем 2018 года на 2 процентных пункта и составила 48,5%.



## 5.4. СОСТОЯНИЕ ПЛАТЕЖЕЙ И РАСЧЕТОВ В ОРГАНИЗАЦИЯХ

**Суммарная задолженность по обязательствам** (кредиторская, задолженность по кредитам банков и займам) организаций на 1 августа 2019 г. составила 35919,9 млн.рублей, из нее просроченная – 8354,2 млн.рублей или 23,3% от общей суммы задолженности.

**Кредиторская задолженность** на 1 августа 2019 г. составила 27590,3 млн.рублей, из нее просроченная – 8265,9 млн.рублей, или 30% от общей суммы кредиторской задолженности.

### РАЗМЕР И СТРУКТУРА ПРОСРОЧЕННОЙ КРЕДИТОРСКОЙ ЗАДОЛЖЕННОСТИ ПО ВИДАМ ЭКОНОМИЧЕСКОЙ ДЕЯТЕЛЬНОСТИ НА 1 АВГУСТА 2019 ГОДА

млн.рублей

	Просроченная кредиторская задолженность	из нее		
		поставщикам	в бюджет	по платежам в государственные внебюджетные фонды
<b>Всего</b>	<b>8265,9</b>	<b>7800,5</b>	<b>200,3</b>	<b>205,8</b>
из них:				
Сельское, лесное хозяйство, охота, рыболовство и рыбоводство	-	-	-	-
Добыча полезных ископаемых	-	-	-	-
Обрабатывающие производства	414,8	115,0	147,5	132,1
Обеспечение электрической энергией, газом и паром; кондиционирование воздуха	... <sup>1)</sup>	... <sup>1)</sup>	-	-
Водоснабжение; водоотведение, организация сбора и утилизации отходов, деятельность по ликвидации загрязнений	333,4	237,4	38,6	37,8
Строительство	... <sup>1)</sup>	... <sup>1)</sup>	-	-
Торговля оптовая и розничная; ремонт автотранспортных средств и мотоциклов	... <sup>1)</sup>	... <sup>1)</sup>	-	-
Транспортировка и хранение	58,7	5,6	14,0	35,8
Деятельность гостиниц и предприятий общественного питания	-	-	-	-
Деятельность в области информации и связи	-	-	-	-
Деятельность финансовая и страховая	-	-	-	-
Деятельность по операциям с недвижимым имуществом	... <sup>1)</sup>	... <sup>1)</sup>	... <sup>1)</sup>	... <sup>1)</sup>
Деятельность профессиональная, научная и техническая	-	-	-	-
Деятельность административная и сопутствующие дополнительные услуги	-	-	-	-
Государственное управление и обеспечение военной безопасности; социальное обеспечение	-	-	-	-
Образование	-	-	-	-
Деятельность в области здравоохранения и социальных услуг	... <sup>1)</sup>	... <sup>1)</sup>	-	-
Деятельность в области культуры, спорта, организации досуга и развлечений	-	-	-	-
Предоставление прочих видов услуг	... <sup>1)</sup>	-	-	-

1) Данные не публикуются в целях обеспечения конфиденциальности первичных статистических данных, полученных от организаций в соответствии с Федеральным законом от 29.11.07 №282-ФЗ «Об официальном статистическом учете и системе государственной статистики в Российской Федерации» (ст. 4, п.5; ст.9, п.1).

**Задолженность организаций по полученным кредитам и займам** на 1 августа 2019 г. составила 8329,6 млн.рублей, в том числе просроченная задолженность – 88,3 млн.рублей или 1,1% от объема задолженности по полученным кредитам и займам.

**РАЗМЕР И СТРУКТУРА ПРОСРОЧЕННОЙ ЗАДОЛЖЕННОСТИ  
ПО КРЕДИТАМ БАНКОВ И ЗАЙМАМ ПО ВИДАМ ЭКОНОМИЧЕСКОЙ ДЕЯТЕЛЬНОСТИ  
НА 1 АВГУСТА 2019 ГОДА**

млн.рублей

	Задолженность по полученным кредитам и займам		Структура просроченной задолженности по кредитам банков и займам, в % к итогу
	всего	в том числе просроченная	
<b>Всего</b>	<b>8329,6</b>	<b>88,3</b>	<b>100</b>
из них:			
Сельское, лесное хозяйство, охота, рыболовство и рыбоводство	-	-	-
Добыча полезных ископаемых	1305,7	-	-
Обрабатывающие производства	5831,2	31,7	35,9
Обеспечение электрической энергией, газом и паром; кондиционирование воздуха	247,2	... <sup>1)</sup>	58,6
Водоснабжение, водоотведение, организация сбора и утилизации отходов, деятельность по ликвидации загрязнений	-	-	-
Строительство	... <sup>1)</sup>	... <sup>1)</sup>	3,8
Торговля оптовая и розничная; ремонт автотранспортных средств и мотоциклов	870,1	-	-
Транспортировка и хранение	... <sup>1)</sup>	... <sup>1)</sup>	1,7
Деятельность гостиниц и предприятий общественного питания	-	-	-
Деятельность в области информации и связи	... <sup>1)</sup>	-	-
Деятельность финансовая и страховая	-	-	-
Деятельность по операциям с недвижимым имуществом	-	-	-
Деятельность профессиональная, научная и техническая	-	-	-
Деятельность административная и сопутствующие дополнительные услуги	... <sup>1)</sup>	-	-
Государственное управление и обеспечение военной безопасности; социальное обеспечение	-	-	-
Образование	... <sup>1)</sup>	-	-
Деятельность в области здравоохранения и социальных услуг	-	-	-
Деятельность в области культуры, спорта, организации досуга и развлечений	-	-	-
Предоставление прочих видов услуг	... <sup>1)</sup>	-	-

1) Данные не публикуются в целях обеспечения конфиденциальности первичных статистических данных, полученных от организаций в соответствии с Федеральным законом от 29.11.07 №282-ФЗ «Об официальном статистическом учете и системе государственной статистики в Российской Федерации» (ст. 4, п.5; ст.9, п.1).

Дебиторская задолженность на 1 августа 2019 г. составила 14437,2 млн.рублей, из нее просроченная – 1493,7 млн.рублей, или 10,3% от общей суммы дебиторской задолженности.

**РАЗМЕР И СТРУКТУРА ПРОСРОЧЕННОЙ ДЕБИТОРСКОЙ ЗАДОЛЖЕННОСТИ ПО ВИДАМ ЭКОНОМИЧЕСКОЙ ДЕЯТЕЛЬНОСТИ НА 1 АВГУСТА 2019 ГОДА**

млн.рублей

	Просроченная дебиторская задолженность	В том числе:		
		покупателей	из нее:	
			по полученным векселям	государственных заказчиков по оплате за поставленную продукцию
<b>Всего</b>	<b>1493,7</b>	<b>1391,6</b>	-	... <sup>1)</sup>
из них:				
Сельское, лесное хозяйство, охота, рыболовство и рыбоводство	-	-	-	-
Добыча полезных ископаемых	-	-	-	-
Обрабатывающие производства	96,9	13,4	-	-
Обеспечение электрической энергией, газом и паром; кондиционирование воздуха	... <sup>1)</sup>	... <sup>1)</sup>	-	-
Водоснабжение; водоотведение, организация сбора и утилизации отходов, деятельность по ликвидации загрязнений	347,3	347,3	-	-
Строительство	... <sup>1)</sup>	... <sup>1)</sup>	-	-
Торговля оптовая и розничная; ремонт автотранспортных средств и мотоциклов	... <sup>1)</sup>	... <sup>1)</sup>	-	... <sup>1)</sup>
Транспортировка и хранение	15,1	15,1	-	-
Деятельность гостиниц и предприятий общественного питания	-	-	-	-
Деятельность в области информации и связи	-	-	-	-
Деятельность финансовая и страховая	-	-	-	-
Деятельность по операциям с недвижимым имуществом	-	-	-	-
Деятельность профессиональная, научная и техническая	-	-	-	-
Деятельность административная и сопутствующие дополнительные услуги	... <sup>1)</sup>	... <sup>1)</sup>	-	... <sup>1)</sup>
Государственное управление и обеспечение военной безопасности; социальное обеспечение	-	-	-	-
Образование	-	-	-	-
Деятельность в области здравоохранения и социальных услуг	... <sup>1)</sup>	... <sup>1)</sup>	-	-
Деятельность в области культуры, спорта, организации досуга и развлечений	-	-	-	-
Предоставление прочих видов услуг	... <sup>1)</sup>	... <sup>1)</sup>	-	-

1) Данные не публикуются в целях обеспечения конфиденциальности первичных статистических данных, полученных от организаций в соответствии с Федеральным законом от 29.11.07 №282-ФЗ «Об официальном статистическом учете и системе государственной статистики в Российской Федерации» (ст. 4, п.5; ст.9, п.1).

ОСНОВНЫЕ ПОКАЗАТЕЛИ,  
ХАРАКТЕРИЗУЮЩИЕ УРОВЕНЬ ЖИЗНИ НАСЕЛЕНИЯ<sup>1)</sup>

	Июль 2019г.	В % к		Январь- июль 2019г.	Январь- июль 2019 г. в % к январю- июлю 2018г.	Справочно		
		июлю 2018г.	июню 2019г.			июль 2018г. в % к		Январь- июль 2018 г. в % к январю- июлю 2017г.
						июлю 2017г.	июню 2018г.	
Среднемесячная начисленная заработная плата одного работника:								
номинальная, рублей	27614,7	105,0	88,1	27799,9	103,6	113,3	84,8	113,9
реальная		101,3	88,5		99,2	110,9	84,9	111,8

1) Предварительные данные.

**Заработная плата.** Среднемесячная номинальная начисленная заработная плата в июле 2019г., по оценке, составила 27614,7 рубля и по сравнению с июлем 2018г. увеличилась на 5,0%, в январе – июле 2019г. – 27799,9 рубля и по сравнению с январем – июлем 2018г. увеличилась на 3,6%.

ДИНАМИКА СРЕДНЕМЕСЯЧНОЙ НОМИНАЛЬНОЙ И РЕАЛЬНОЙ  
НАЧИСЛЕННОЙ ЗАРАБОТНОЙ ПЛАТЫ РАБОТНИКОВ ОРГАНИЗАЦИЙ

	Среднемесячная номинальная начисленная заработная плата, рублей	В % к <sup>1)</sup>		Реальная начисленная заработная плата в % к	
		соответствующему периоду предыдущего года	предыдущему периоду	соответствующему периоду предыдущего года	предыдущему периоду
<b>2018г.</b>					
Январь	24233,9	112,3	68,2	110,4	68,3
Февраль	25884,9	113,9	103,1	111,9	102,8
Март	26360,5	113,3	101,6	111,3	101,2
<b>I квартал</b>	<b>25789,3</b>	<b>114,5</b>		<b>112,5</b>	
Апрель	25744,1	112,6	100,5	110,5	100,3
Май	27020,1	114,5	105,0	112,3	104,8
Июнь	30083,6	112,2	111,3	110,5	111,1
<b>II квартал</b>	<b>27619,4</b>	<b>113,0</b>		<b>111,0</b>	
<b>I полугодие</b>	<b>26578,7</b>	<b>113,2</b>		<b>111,2</b>	
Июль	26784,3	113,3	84,8	110,9	84,9
<b>Январь – июль</b>	<b>26768,8</b>	<b>113,9</b>		<b>111,8</b>	
Август	24349,3	115,2	95,4	111,7	95,4
Сентябрь	25351,4	<b>107,4</b>	<b>103,4</b>	<b>105,0</b>	<b>103,6</b>
<b>III квартал</b>	<b>25130,3</b>	<b>110,3</b>		<b>107,6</b>	
<b>Январь – сентябрь</b>	<b>26217,7</b>	<b>112,8</b>		<b>110,5</b>	
Октябрь	25487,6	112,1	100,7	109,7	100,4
Ноябрь	26107,8	107,4	102,4	104,2	101,5
Декабрь	34142,6	94,3	130,9	91,2	129,3
<b>IV квартал</b>	<b>28573,0</b>	<b>102,9</b>		<b>100,0</b>	
<b>Год<sup>2)</sup></b>	<b>26957,8</b>	<b>109,1</b>		<b>106,7</b>	
<b>2019г.<sup>2)</sup></b>					
Январь	25958,9	104,9	75,5	100,5	74,8
Февраль	25427,4	98,6	96,9	94,0	96,2
Март	27283,9	105,3	107,3	100,7	107,1
<b>I квартал</b>	<b>26311,5</b>	<b>103,3</b>		<b>98,7</b>	
Апрель	27567,5	104,1	99,5	99,5	99,2
Май	28872,5	104,1	104,7	99,3	104,3
Июнь	31415,2	101,9	108,8	98,0	109,6
<b>II квартал</b>	<b>29275,1</b>	<b>103,2</b>		<b>98,8</b>	
<b>I полугодие</b>	<b>27841,0</b>	<b>103,5</b>		<b>99,0</b>	
Июль	27614,7	105,0	88,1	101,3	88,5
<b>Январь – июль</b>	<b>27799,9</b>	<b>103,6</b>		<b>99,2</b>	

1) Темпы роста (снижения) рассчитаны по сопоставимой совокупности организаций отчетного и предыдущего периодов.

2) Предварительные данные.

**СРЕДНЕМЕСЯЧНАЯ НАЧИСЛЕННАЯ ЗАРАБОТНАЯ ПЛАТА РАБОТНИКОВ ОРГАНИЗАЦИЙ  
(БЕЗ ВЫПЛАТ СОЦИАЛЬНОГО ХАРАКТЕРА) ПО ВИДАМ ЭКОНОМИЧЕСКОЙ ДЕЯТЕЛЬНОСТИ**

	Июль 2019г.			Январь-июль 2019г.		
	рублей	в % к <sup>1)</sup>		рублей	в % к	
		июлю 2018г.	июню 2019г.		январю-июлю 2018г.	к уровню среднемесячной заработной платы по республике
<b>Всего</b>	27614,7	105,0	88,1	27799,9	103,6	100,0
из них:						
Сельское, лесное хозяйство, охота, рыболовство и рыбоводство	20493,2	142,6	110,2	17275,6	138,7	62,1
Добыча полезных ископаемых	27072,6	105,5	101,8	25883,6	105,0	93,1
Обрабатывающие производства	21130,7	82,0	109,0	21089,5	97,0	75,9
Обеспечение электрической энергией, газом и паром; кондиционирование воздуха	42981,8	119,4	111,2	40022,5	117,0	144,0
Водоснабжение; водоотведение, организация сбора и утилизации отходов, деятельность по ликвидации загрязнений	19599,8	92,8	100,7	19365,5	100,8	69,7
Строительство	29751,2	189,7	145,9	18974,4	148,0	68,3
Торговля оптовая и розничная; ремонт автотранспортных средств и мотоциклов	18887,6	115,9	103,8	17765,6	110,8	63,9
Транспортировка и хранение	27644,6	114,7	102,4	26551,4	107,6	95,5
Деятельность гостиниц и предприятий общественного питания	12277,5	90,0	86,7	13121,9	90,8	47,2
Деятельность в области информации и связи	29335,2	109,9	92,3	30192,1	108,9	108,6
Деятельность финансовая и страховая	50977,1	108,7	118,1	44809,9	100,1	161,2
Деятельность по операциям с недвижимым имуществом	19240,3	103,5	103,8	17888,5	91,9	64,3
Деятельность профессиональная, научная и техническая	25690,9	112,1	105,3	21086,1	108,0	75,8
Деятельность административная и сопутствующие дополнительные услуги	18319,2	107,2	100,7	18610,0	100,5	66,9
Государственное управление и обеспечение военной безопасности; социальное обеспечение	46091,5	100,4	102,6	43998,8	102,7	158,3
Образование	15169,6	104,9	42,0	23036,3	102,8	82,9
Деятельность в области здравоохранения и социальных услуг	26960,5	103,4	96,5	26280,4	102,6	94,5
Деятельность в области культуры, спорта, организации досуга и развлечений	26820,2	118,3	96,4	23967,9	103,9	86,2
Предоставление прочих видов услуг	19936,1	103,3	105,5	19015,7	105,5	68,4

1) Темпы роста (снижения) рассчитаны по сопоставимой совокупности организаций отчетного и предыдущего периодов.

**Просроченная задолженность по заработной плате (по данным, полученным от организаций, кроме субъектов малого предпринимательства).** Суммарная задолженность по заработной плате по кругу наблюдаемых видов экономической деятельности на 1 сентября 2019г. составила 28,8 млн. рублей.

**ДИНАМИКА ПРОСРОЧЕННОЙ ЗАДОЛЖЕННОСТИ ПО ЗАРАБОТНОЙ ПЛАТЕ<sup>1)</sup>**

	Просроченная задолженность по заработной плате		В том числе задолженность				Численность работников, перед которыми имеется просроченная задолженность по заработной плате, человек
			из-за несвоевременного получения денежных средств из бюджетов всех уровней		из-за отсутствия собственных средств		
	тыс.рублей	в % к предыдущему месяцу	тыс.рублей	в % к предыдущему месяцу	тыс.рублей	в % к предыдущему месяцу	
<b>2018г.</b>							
Январь	71652	98,3	-	-	71652	98,3	470
Февраль	74667	104,2	-	-	74667	104,2	570
Март	75705	101,4	-	-	75705	101,4	570
Апрель	76111	100,5	-	-	76111	100,5	570
Май	77951	102,4	-	-	77951	102,4	794
Июнь	10459	13,4	-	-	10459	13,4	330
Июль	6710	64,2	-	-	6710	64,2	94
Август	40672	606,1	-	-	40672	606,1	569
Сентябрь	38030	93,5	-	-	38030	93,5	454
Октябрь	38233	100,5	-	-	38233	100,5	391
Ноябрь	34087	89,2	-	-	34087	89,2	380
Декабрь	32938	96,6	-	-	32938	96,6	239
<b>2019г.</b>							
Январь	32911	99,9	-	-	32911	99,9	230
Февраль	32985	100,2	-	-	32985	100,2	230
Март	23222	70,4	770,0	-	22452	68,1	276
Апрель	23448	101,0	-	-	23448	101,0	231
Май	23522	100,3	-	-	23522	100,3	231
Июнь	23596	100,3	-	-	23596	100,3	231
Июль	23300	98,7	-	-	23300	98,7	231
Август	23374	100,3	-	-	23374	100,3	231
Сентябрь	28752	123,0	-	-	28752	123,0	231

1) По кругу наблюдаемых видов экономической деятельности (без субъектов малого предпринимательства).

## 6.1. СОЦИАЛЬНО-ЭКОНОМИЧЕСКАЯ ДИФФЕРЕНЦИАЦИЯ НАСЕЛЕНИЯ

### ВЕЛИЧИНА ПРОЖИТОЧНОГО МИНИМУМА В 2 КВАРТАЛЕ 2019 ГОДА<sup>1)</sup>

рублей в месяц, в расчете на душу населения

	Все население	В том числе по основным социально-демографическим группам населения		
		трудоспособное население	пенсионеры	дети
Величина прожиточного минимума	9860	10433	7986	10087
в том числе:				
стоимость потребительской корзины	9177	9286	7986	10087
из нее минимальный набор:				
продуктов питания	4597	4652	3996	5053
непродовольственных товаров	2287	2314	1993	2514
услуг	2293	2320	1997	2520
расходы по обязательным платежам и сборам <sup>2)</sup>	683	1147	x	x

1) Установлена постановлением Правительства РСО - Алания от 16 августа 2019 года № 276 "Об установлении величины прожиточного минимума на душу населения и по основным социально-демографическим группам населения по Республике Северная Осетия-Алания за 2 квартал 2019 года".

2) Величина прожиточного минимума для пенсионеров и детей определяется без учета расходов по обязательным платежам и сборам.

### СТРУКТУРА ВЕЛИЧИНЫ ПРОЖИТОЧНОГО МИНИМУМА ВО 2 КВАРТАЛЕ 2019 ГОДА

(в %)

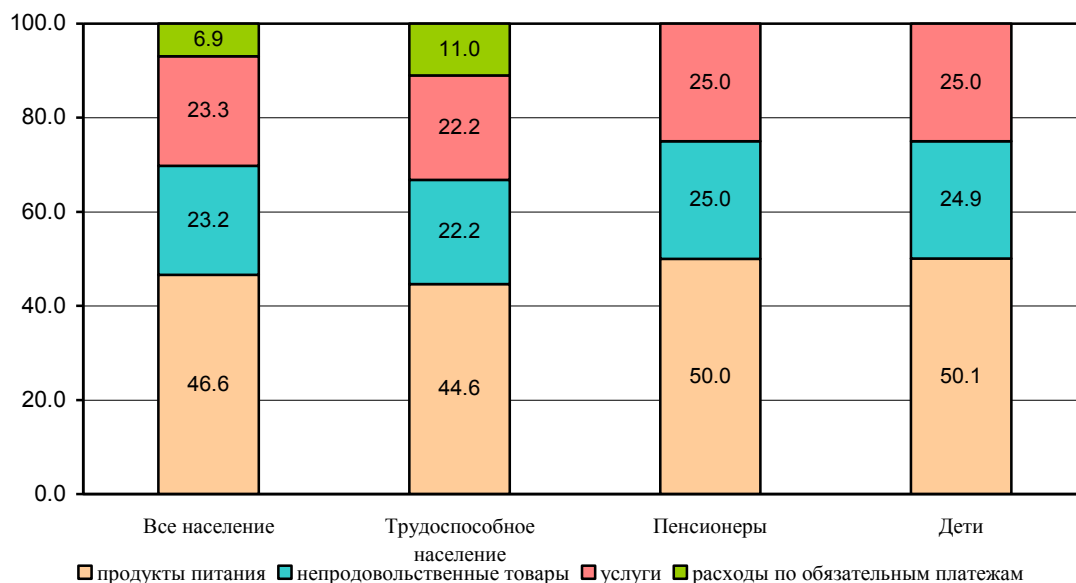

### ДИНАМИКА ВЕЛИЧИНЫ ПРОЖИТОЧНОГО МИНИМУМА

рублей в месяц, в расчете на душу населения

	Все население	В том числе по основным социально-демографическим группам населения		
		трудоспособное население	пенсионеры	дети
<b>2018</b>				
1 квартал	8881	9324	7370	9120
2 квартал	9181	9635	7540	9520
3 квартал	9049	9532	7315	9402
4 квартал	9014	9532	7318	9216
<b>Год<sup>1)</sup></b>	<b>9031</b>	<b>9506</b>	<b>7386</b>	<b>9315</b>
<b>2019</b>				
1 квартал	9435	9958	7671	9695
2 квартал	9860	10433	7986	10087

1) Оценка на основе данных, установленных Правительством РСО - Алания за I-IV кварталы.

**СУММАРНАЯ ВЕЛИЧИНА ДОХОДА, ОБЕСПЕЧИВАЮЩЕГО ПРОЖИТОЧНЫЙ МИНИМУМ  
СЕМЬЯМ РАЗЛИЧНОГО СОСТАВА**

рублей в месяц

	2 квартал 2019г.	Справочно	
		1 квартал 2019г.	2 квартал 2018г.
<b>Семьи, состоящие из 2 человек:</b>			
2 трудоспособных	20866	19916	19270
2 пенсионеров	15972	15342	15080
1 трудоспособного и 1 ребенка	20520	19653	19155
<b>Семьи, состоящие из 3 человек:</b>			
3 трудоспособных	31299	29874	28905
2 трудоспособных и 1 ребенка	30953	29611	28790
2 трудоспособных и 1 пенсионера	28852	27587	26810
1 трудоспособного и 2 детей	30607	29348	28675
1 трудоспособного, 1 пенсионера и 1 ребенка	28506	27324	26695
<b>Семьи, состоящие из 4 человек:</b>			
2 трудоспособных и 2 пенсионеров	36838	35258	34350
2 трудоспособных и 2 детей	41040	39306	38310
2 трудоспособных, 1 пенсионера и 1 ребенка	38939	37282	36330
1 трудоспособного и 3 детей	40694	39043	38195
1 трудоспособного, 1 пенсионера и 2 детей	38593	37019	36215



**Численность рабочей силы** в возрасте 15 лет и старше в августе 2019 года составила 318,8 тыс. человек, в их числе 277,9 тыс. человек, или 87,2% рабочей силы были заняты в экономике и 40,9 тыс. человек или 12,8% не имели занятия.

**ДИНАМИКА ЧИСЛЕННОСТИ РАБОЧЕЙ СИЛЫ В ВОЗРАСТЕ 15 ЛЕТ И СТАРШЕ**

	Численность рабочей силы, тыс. человек	В том числе		Уровень занятости, %	Уровень безработицы, %
		занятые	безработные		
<b>2018г.</b>					
Январь	359,5	317,5	42,0	56,3	11,7
Февраль	337,3	294,7	42,6	52,3	12,6
Март	352,1	308,4	43,8	54,7	12,4
Апрель	346,3	303,9	42,4	53,9	12,3
Май	337,7	298,4	39,3	52,9	11,6
Июнь	358,2	325,5	32,7	57,8	9,1
Июль	369,3	338,2	31,1	60,0	8,4
Август	362,7	331,7	31,0	58,9	8,5
Сентябрь	371,4	339,4	32,0	60,2	8,6
Октябрь	367,7	338,4	29,3	60,0	8,0
Ноябрь	339,2	307,8	31,4	54,6	9,3
Декабрь	344,6	304,5	40,1	54,0	11,6
<i>Год (в среднем за месяц)</i>	<b>353,9</b>	<b>317,4</b>	<b>36,5</b>	<b>56,3</b>	<b>10,3</b>
<b>2019г.</b>					
Январь	338,6	300,7	38,0	53,5	11,2
Февраль	296,4	261,9	34,5	46,6	11,6
Март	316,8	284,0	32,9	50,5	10,4
Апрель	308,5	278,7	29,8	49,6	9,7
Май	294,7	260,5	34,2	46,4	11,6
Июнь	331,6	286,8	44,8	51,0	13,5
Июль	290,1	257,6	32,5	45,8	11,2
Август	318,8	277,9	40,9	49,4	12,8

**Численность работников.** В июле 2019г. численность штатных работников (без учета совместителей) организаций, не относящихся к субъектам малого предпринимательства, средняя численность работников которых превышает 15 человек, составила 95,0 тыс. человек. На условиях совместительства и по договорам гражданско-правового характера для работы в этих организациях привлекалось еще 4,0 тыс. человек (в эквиваленте полной занятости). Число замещенных рабочих мест работниками списочного состава, совместителями и лицами, выполнявшими работы по договорам гражданско-правового характера, в организациях в июле 2019г. составило 99,0 тыс. человек.

**ДИНАМИКА ЧИСЛА ЗАМЕЩЕННЫХ РАБОЧИХ МЕСТ В ОРГАНИЗАЦИЯХ**  
(без субъектов малого предпринимательства)

	Июль 2019г.	В % к		Январь- июль 2019г.	Январь- июль 2019 г. в % к январю- июлю 2018г.	Справочно		
		июлю 2018г.	июню 2019г.			июль2018г. в % к		Январь- июль 2018 г. в % к январю- июлю 2017г.
						июлю 2017г.	июню 2018г.	
<b>Всего замещенных рабочих мест</b>	98955	99,5	99,8	100286	100,4	99,6	99,7	99,0
в том числе:								
работниками списочного состава (без внешних совместителей)	94985	99,6	100,0	96064	100,4	100,1	99,7	99,3
внешними совместителями	2263	98,6	93,6	2403	95,0	86,1	96,7	90,3
работниками, выполнявшими работы по договорам гражданско- правового характера	1707	95,6	98,4	1819	111,1	90,9	104,2	96,1

**Безработица.** В августе 2019 года по предварительным итогам обследования рабочей силы 40,9 тыс. человек или 12,8 % рабочей силы классифицировались как безработные (в соответствии с методологией Международной Организации Труда). По информации службы занятости населения РСО-Алания в качестве безработных было зарегистрировано 6,2 тыс. человек, из них 4 тыс. человек получали пособие по безработице.

**ДИНАМИКА ЧИСЛЕННОСТИ НЕЗАНЯТЫХ И БЕЗРАБОТНЫХ ГРАЖДАН, ЗАРЕГИСТРИРОВАННЫХ В ОРГАНАХ  
СЛУЖБЫ ЗАНЯТОСТИ РСО-АЛАНИЯ**

	Число незанятых граждан, состоя- щих на учете в службах занятости,	Из них имеют статус безработного			Уровень зареги- стрированной безработицы, %
		человек	в %		
			соответствующему месяцу предыдущего года	предыдущему месяцу	
<b>2018</b>					
Январь	9003	8677	98,5	102,8	2,6
Февраль	9246	9000	99,7	103,7	2,7
Март	9231	8931	99,7	99,2	2,7
Апрель	8989	8806	100,8	98,6	2,6
Май	8314	8139	98,7	92,4	2,4
Июнь	7775	7545	94,8	92,7	2,3
Июль	7504	7271	93,3	96,4	2,2
Август	7187	6920	88,9	95,2	2,1
Сентябрь	7316	7005	88,5	101,2	2,1
Октябрь	6900	6667	83,5	95,2	2,0
Ноябрь	7098	6778	82,4	101,7	2,0
Декабрь	7341	7262	86,0	107,1	2,2
<b>2019</b>					
Январь	8285	7861	90,6	108,2	2,2
Февраль	9250	8940	99,3	113,7	2,5
Март	9665	9350	104,7	104,6	2,6
Апрель	9322	9208	104,6	98,5	2,6
Май	7906	7655	94,1	83,1	2,2
Июнь	7497	7006	92,9	91,5	2,0
Июль	6934	6475	89,1	92,4	2,0
Август	6620	6167	89,1	95,2	1,8

На конец августа 2019г. уровень официально регистрируемой безработицы составил 1,8% от численности рабочей силы, против 2,1% на соответствующую дату прошлого года.

В августе 2019 года в службу занятости за содействием в поиске подходящей работы обратились 1132 человека из них незанятых граждан - 977. Численность граждан, снятых с регистрационного учета в целях поиска подходящей работы составило 1444 человек из них 226 - в связи с трудоустройством.

**ДИНАМИКА ПОТРЕБНОСТИ ОРГАНИЗАЦИЙ В РАБОТНИКАХ, ЗАЯВЛЕННОЙ  
В ГОСУДАРСТВЕННУЮ СЛУЖБУ ЗАНЯТОСТИ НАСЕЛЕНИЯ**

на конец месяца

	Потребность организаций в работниках, заявленная в службу занятости населения, человек	Нагрузка незанятого трудовой деятельностью населения на одну заявленную вакансию		
		человек	в % к	
			соответствующему периоду предыдущего года	предыдущему периоду
<b>2018</b>				
Январь	884	10,2	88,7	114,6
Февраль	1020	9,1	86,7	89,2
Март	1586	5,8	69,0	63,7
Апрель	1323	6,8	104,6	117,2
Май	1259	6,6	111,9	97,1
Июнь	1221	6,4	97,0	97,0
Июль	1203	6,2	91,2	96,9
Август	1322	5,4	74,0	87,1
Сентябрь	1532	4,8	75,0	88,9
Октябрь	1448	4,8	59,2	100,0
Ноябрь	1204	5,9	56,2	122,9
Декабрь	999	7,3	82,0	123,7
<b>2019</b>				
Январь	874	9,5	93,1	130,1
Февраль	978	9,5	104,4	100,0
Март	1267	7,6	131	80,0
Апрель	1137	8,2	120,6	107,9
Май	1313	6,0	90,9	73,2
Июнь	1231	6,1	100,8	93,8
Июль	1300	5,3	85,5	86,9
Август	1368	4,8	88,9	90,6

Заявленная работодателями потребность в работниках на конец августа 2019 года составила 1368 человек, из них 50,2 % - по рабочим профессиям, 98,6 % - с оплатой труда выше прожиточного минимума.

**Потребность организаций в работниках.** К концу августа 2019г. нагрузка не занятого трудовой деятельностью населения, состоящего на учете в Комитете по занятости населения РСО-Алания, на одну заявленную вакансию составила 4,8 человека, что на 11,1% меньше, чем на соответствующую дату прошлого года.

## 8.1. ОКРУЖАЮЩАЯ СРЕДА

По наблюдениям Северо-Осетинского центра по гидрометеорологии и мониторингу окружающей среды в августе 2019 г. в атмосфере г. Владикавказа среднемесячная концентрация диоксида азота составила 0,111 мг/м<sup>3</sup>, что соответствует 2,8 ПДК. Максимальная концентрация из разовых была зафиксирована на посту № 1 (ул. Гадиева) и составила 0,309 мг/м<sup>3</sup>, что соответствует 1,5 ПДК.

## 8.2. ЗАБОЛЕВАЕМОСТЬ

По данным территориального управления Роспотребнадзора по РСО-Алания, заболеваемость населения отдельными инфекционными заболеваниями в январе-августе 2019г. имела следующую структуру:

## ЗАБОЛЕВАЕМОСТЬ НАСЕЛЕНИЯ ОТДЕЛЬНЫМИ ИНФЕКЦИОННЫМИ И ПАРАЗИТАРНЫМИ БОЛЕЗНЯМИ

	Январь-август 2019г., случаев	В % к соответствующему периоду 2018г.	На 100000 человек	
			январь-август 2019г.	в % к соответствующему периоду 2018г.
<b>Зарегистрировано заболеваний:</b>				
болезнь, вызванная вирусом иммунодефицита человека	142	136,5	30,5	137,4
острые кишечные инфекции <sup>1)</sup>	2211	106,1	474,9	106,6
вирусные гепатиты	157	105,4	33,7	105,6
дифтерия	-	-	-	-
коклюш	5	25,0	1,1	25,6
корь	18	81,8	3,9	83,0
краснуха	-	-	-	-
паротит эпидемический	3	75,0	0,6	66,7
острые инфекции верхних дыхательных путей, тыс.	70,1	114,4	15,1	115,3
грипп	55	98,2	11,8	98,3
сифилис	127	132,3	27,3	133,2
гонорея	178	141,3	38,2	142,0
туберкулез	157	100,0	33,7	100,3
педикулез	43	97,7	9,2	97,9

*1) Включаются: бактериальная дизентерия (шигеллез), энтериты, колиты, гастроэнтериты, пищевые токсикоинфекции (за исключением ботулизма).*

### 8.3.ПРАВОНАРУШЕНИЯ

По данным Министерства Внутренних Дел по РСО-Алания криминальная ситуация в республике в январе – августе 2019г. характеризовалась следующими данными.

#### СОСТОЯНИЕ ПРЕСТУПНОСТИ

	<i>Январь - август 2019г., единиц</i>	<i>В % к соответствующему периоду 2018г.</i>	<i>Справочно январь - август 2018г. в % к январю - августу 2017г.</i>
<b>Зарегистрировано преступлений</b>	<b>7126</b>	<b>145,4</b>	<b>98,8</b>
из них по отдельным составам преступлений:			
умышленное убийство и покушение на убийство	15	100,0	2,1р.
умышленное причинение тяжкого вреда здоровью	28	59,6	117,5
изнасилование и покушение на изнасилование	3	33,3	1,8р.
вымогательство	4	100,0	40,0
разбой	8	114,3	63,6
грабеж	49	80,3	124,5
кража	983	112,6	98,0
в том числе из квартир	50	100,0	63,3
мошенничество	858	161,9	102,7
хулиганство	2	100,0	50,0
угоны транспортных средств	11	122,2	60,0
незаконное использование товарного знака	4	-	-

Число зарегистрированных преступлений в расчете на 100 тыс. человек населения в январе-августе 2019г. составило 1019 преступлений, что выше соответствующего периода прошлого года на 45,9%.

Из числа преступлений, зарегистрированных в январе - августе 2019г. 2204 отнесено к тяжким и особо тяжким, что на 78,3% больше, чем за этот же период 2018г.

Зарегистрировано 11 фактов поджога.

В январе - августе 2019г. зарегистрировано 610 преступлений экономической направленности.

Число зарегистрированных преступлений, связанных с незаконным оборотом наркотиков, по сравнению с январем-августом 2018г. выросло на 97,6%.

#### ПРЕСТУПЛЕНИЯ, СВЯЗАННЫЕ С НЕЗАКОННЫМ ОБОРОТОМ НАРКОТИКОВ

	<i>Январь - август 2019г., единиц</i>	<i>В % к соответствующему периоду 2018г.</i>	<i>Справочно январь - август 2018г. в % к январю - августу 2017г.</i>
<b>Зарегистрировано преступлений</b>	<b>1753</b>	<b>197,6</b>	<b>96,6</b>
из них тяжкие и особо тяжкие	1307	2,6р.	97,8
из общего числа преступлений совершены в крупных и особо крупных размерах	315	79,7	107,0
из числа зарегистрированных преступлений, уголовные дела и материалы о которых окончены расследованием либо разрешены в отчетном периоде, совершены:			
группой лиц по предварительному сговору	18	72,0	113,6
организованной группой либо преступным сообществом	12	100,0	6р.

Среди преступлений, связанных с незаконным оборотом наркотиков, 33,2% составляли факты незаконного изготовления, приобретения, хранения, перевозки, пересылки либо сбыта наркотических средств или психотропных веществ.

В январе-августе 2019г. зарегистрировано 1197 преступлений, связанных с незаконным оборотом оружия, что в 3,8р. больше, чем в январе - августе 2018г.

Число выявленных лиц, совершивших преступления, в январе-августе 2019г. по сравнению с январем-августом 2018г., снизилось на 2,6%, основная часть из них (82,7%) - не имели постоянного источника дохода.

**ХАРАКТЕРИСТИКА ЛИЦ, СОВЕРШИВШИХ ПРЕСТУПЛЕНИЯ**

	<i>Январь - август 2019г., единиц</i>	<i>В % к соответствующему периоду 2018г.</i>	<i>Справочно январь - август 2018г. в % к январю - августу 2017г.</i>
<b>Выявлено лиц, совершивших преступления</b>	<b>2988</b>	<b>97,4</b>	<b>101,0</b>
из них:			
несовершеннолетних	42	102,4	107,9
женщин	458	110,1	87,8
учащихся, студентов	43	87,8	163,3
не имеющих постоянного источника дохода	2470	95,7	98,9
из них безработных	11	64,7	60,7

В январе - августе 2019г. число лиц, совершивших преступления в составе организованной группы либо преступного сообщества (преступной организации), составило 236 человек, что выше уровня соответствующего периода прошлого года на 1,7%.

Раскрываемость преступлений в январе - августе 2019г. составила 78,9% против 84,0% в январе - августе 2018г., в том числе тяжких и особо тяжких преступлений – 65,0% против 73,9%.

Демографическая ситуация в январе-июле 2019г. характеризовалась следующими данными:

ПОКАЗАТЕЛИ ЕСТЕСТВЕННОГО ДВИЖЕНИЯ НАСЕЛЕНИЯ<sup>1)</sup>

	Январь-июль				
	человек			на 1000 человек населения	
	2019 г.	2018г.	прирост (+), снижение (-)	2019 г.	2018г.
Родившихся	4896	5046	-150	12,1	12,4
Умерших	4360	4375	-15	10,7	10,7
из них детей в возрасте до 1 года	30	28	2	5,8 <sup>2</sup>	5,4 <sup>2</sup>
Естественный прирост (+), убыль (-)	536	671	X	1,4	1,7
Браков	1599	1738	-139	3,9	4,3
Разводов	780	1032	-252	1,9	2,5

1) Сведения за выгружены из Единого государственного реестра записей актов гражданского состояния (ЕГР ЗАГС).  
Данные могут быть скорректированы.  
2) На 1000 родившихся живыми.

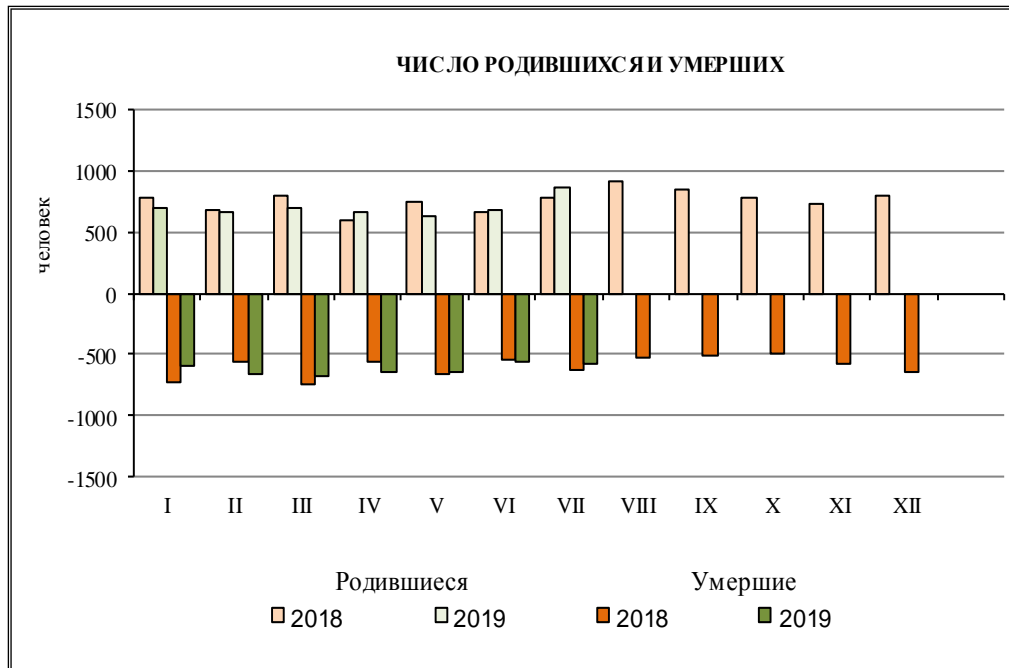

В январе-июле 2019г. зарегистрирован естественный прирост населения 536 человек, против 671 человека в январе-июле 2018г. Число родившихся снизилось на 3,0%, а число умерших - на 0,3%. Число родившихся превысило число умерших на 12,3%, против 15,3% в январе-июле 2018г. Число браков по сравнению с январем-июлем 2018г. снизилось на 8,0%, а число разводов - на 24,4%. На 1000 заключенных браков зарегистрировано 488 разводов (в январе-июле 2018г. - 594).

**РАСПРЕДЕЛЕНИЕ УМЕРШИХ ПО ПРИЧИНАМ СМЕРТИ<sup>1)</sup>**

	Январь-июль						
	человек			в % ко всем умершим	на 100 тыс. человек населения		
	2019 г.	2018г.	прирост (+), снижение (-)		2019г.	2018г.	2019г. в % к 2018г.
<b>Всего умерших</b>	<b>4360</b>	<b>4375</b>	<b>-15</b>	<b>100,0</b>	<b>1073,1</b>	<b>1072,8</b>	<b>100,0</b>
из них от:							
болезней системы кровообращения	2526	2418	108	57,9	621,7	592,8	104,9
новообразований	634	614	20	14,5	156,0	150,6	103,6
внешних причин смерти	189	230	-41	4,3	46,5	56,4	82,4
из них от:							
всех видов транспортных несчастных случаев	37	52	-15	0,8	9,1	12,8	71,1
случайных отравлений алкоголем	2	-	2	0,0	0,5	-	-
самоубийств	7	5	2	0,2	1,7	1,2	141,7
убийств	6	11	-5	0,1	1,5	2,7	55,6
болезней органов пищеварения	322	270	52	7,4	79,3	66,2	119,8
болезней органов дыхания	138	100	38	3,2	34,0	24,5	138,8
некоторых инфекционных и паразитарных болезней	33	35	-2	0,8	8,1	8,6	94,2

*1) По данным месячной регистрации (без учета диагнозов окончательных медицинских свидетельств). Сведения выгружены из Единого государственного реестра записей актов гражданского состояния (ЕГР ЗАГС). Данные могут быть скорректированы.*

В структуре причин смертности населения в январе-июле 2019г. преобладали смерти от болезней системы кровообращения – 57,9 % и новообразований – 14,5%.

В январе-июле 2019г. число умерших детей в возрасте до одного года составило 30 человек, в расчете на 1000 родившихся живыми 5,8 человека, что больше прошлого года на 7,4%.

**РАСПРЕДЕЛЕНИЕ УМЕРШИХ В ВОЗРАСТЕ ДО 1 ГОДА ПО ПРИЧИНАМ СМЕРТИ<sup>1)</sup>**

	Январь-июль						
	человек			в % ко всем умершим	на 10 тыс. родившихся, человек		
	2019г.	2018г.	прирост (+), снижение (-)		2019г.	2018г.	2019г. в % к 2018г.
<b>Всего умерших в возрасте до 1 года</b>	<b>30</b>	<b>28</b>	<b>2</b>	<b>100,0</b>	<b>57,6</b>	<b>53,6</b>	<b>107,5</b>
из них от:							
врожденных аномалий состояний, возникающих в перинатальный период	3	7	-4	10,0	5,8	13,4	43,3
несчастных случаев	22	17	5	73,3	42,2	32,5	129,8
инфекционных и паразитарных болезней	-	1	1	-	-	-	-
болезней органов дыхания	-	2	-2	-	-	3,8	-
болезней органов дыхания	4	-	4	13,3	7,7	-	-

*1) По данным месячной регистрации (без учета диагнозов окончательных медицинских свидетельств). Сведения выгружены из Единого государственного реестра записей актов гражданского состояния (ЕГР ЗАГС). Данные могут быть скорректированы.*



Миграционная ситуация в январе-июле 2019г. характеризовалась следующими данными:

**ОБЩИЕ ИТОГИ МИГРАЦИИ**

	Январь-июль 2019г.		Справочно январь-июль 2018г.	
	человек	на 10 тыс. человек населения	человек	на 10 тыс. человек населения
<b>Миграция - всего</b>				
прибывшие	6159	151,8	6935	170,6
выбывшие	7767	191,4	9378	230,6
миграционный прирост (+), снижение (-)	-1608	-39,6	-2443	-60,0
в том числе: <b>в пределах России</b>				
прибывшие	5544	136,6	6186	152,2
выбывшие	7458	183,8	8881	218,4
миграционный прирост (+), снижение (-)	-1914	-47,2	-2695	-66,2
<b>международная миграция</b>				
прибывшие	615	15,2	749	18,4
выбывшие	309	7,6	497	12,2
миграционный прирост (+), снижение (-)	306	7,6	252	6,2
в том числе: <b>с государствами-участниками СНГ</b>				
прибывшие	375	9,2	371	9,1
выбывшие	147	3,6	236	5,8
миграционный прирост (+), снижение (-)	228	5,6	135	3,3
<b>со странами дальнего зарубежья</b>				
прибывшие	240	5,9	378	9,3
выбывшие	162	4,0	261	6,4
миграционный прирост (+), снижение (-)	78	1,9	117	2,9

В январе-июле 2019г. общая миграционная убыль населения республики снизилась на 835 человека (на 34,2%). Отрицательное сальдо миграции определил отток населения из республики в другие регионы Российской Федерации.

Число лиц, мигрирующих в пределах республики, в январе-июле 2019г. по сравнению с январем-июлем 2018г. уменьшилось на 492 человека или на 23,8%.

В межрегиональной миграции число прибывших из других регионов Российской Федерации уменьшилось на 150 человек (3,6%), а число выбывших из республики в другие регионы Российской Федерации на 931 человека (13,7%).

В международной миграции в январе-июле 2019г. отмечен миграционный прирост.

Заместитель руководителя



Быкадоров О.А.

## ВВОД В ДЕЙСТВИЕ ЖИЛЫХ ДОМОВ

	Январь-август 2019г. <sup>1)</sup>		В % к январю-августу 2018г. <sup>1)</sup>		Справочно январь-август 2018г.	
	кв. метров общей площади	квартир	кв. метров общей площади	квартир	кв. метров общей площади	в % к январю-августу 2017г.
<b>Всего</b>	<b>178498</b>	<b>2183</b>	<b>121,2</b>	<b>106,7</b>	<b>147250</b>	<b>121,2</b>
Районы:						
Алагирский	5594	27	121,6р.	27р.	46	7,8
Ардонский	4382	39	70,5	61,9	6215	2,7р.
Дигорский	185	2	2,6р.	2р.	72	50,7
Ирафский	1778	14	-	-	-	-
Кировский	264	2	34,5	25,0	766	80,7
Моздокский	11851	111	150,8	2,3р.	7858	62,1
Правобережный	1109	8	82,0	66,7	1352	115,4
Пригородный	7376	51	101,3	89,5	7284	134,2
г. Владикавказ	145959	1929	118,0	104,0	123657	125,8
в том числе индивидуальное строительство						
<b>Всего</b>	<b>33634</b>	<b>224</b>	<b>124,5</b>	<b>103,7</b>	<b>27011</b>	<b>104,5</b>
Районы:						
Алагирский	5594	27	121,6р.	27р.	46	7,8
Ардонский	4382	39	70,5	61,9	6215	2,7р.
Дигорский	185	2	2,6р.	2р.	72	50,7
Ирафский	1778	14	-	-	-	-
Кировский	264	2	34,5	25,0	766	80,7
Моздокский	8291	51	105,5	104,1	7858	76,5
Правобережный	1109	8	82,0	66,7	1352	115,4
Пригородный	7376	51	101,3	89,5	7284	134,2
г. Владикавказ	4655	30	136,2	120,0	3418	68,7

<sup>1)</sup> С учетом жилых домов, построенных на земельных участках, предназначенных для ведения гражданами садоводства.

**СТРОИТЕЛЬСТВО ПУСКОВЫХ ОБЪЕКТОВ ЗА СЧЕТ СРЕДСТВ ФЕДЕРАЛЬНОГО БЮДЖЕТА  
В ЯНВАРЕ-АВГУСТЕ 2019 ГОДА**

тыс. рублей

	<i>Инвестиции в основной капитал</i>			
	лимит, установ- ленный на год	освоено за от- четный период за счет всех источни- ков	%	
			освоения лимита	техниче- ской готовно- сти
<b>Федеральные инвестиционные программы</b>				
<b><i>Строительство и реконструкция федеральных автомобильных дорог</i></b>				
Строительство автодороги Р-217 «Кавказ» автодорога М-4 «Дон» - Владикавказ – Грозный – Махачкала – граница с Азербайджанской Республикой, обход г. Владикавказ на участке км 10+500-км 25+150 (2 и 3 очереди, РСО-Алания (ПИР))	37018	-	-	-
Реконструкция мостового перехода через реку Ардон на км 33+500 автомобильной дороги Владикавказ – Алагир, РСО-Алания	300000	119690	39,9	6,2
Реконструкция автодороги Р-217 «Кавказ» автодорога М-4 «Дон»- Владикавказ-Грозный-Махачкала-граница с Азербайджанской Республикой на участке км 507+000-км 517+000, РСО-Алания (ПИР)	2237	-	-	-
<b><i>Развитие судебной системы России</i></b>				
Строительство здания Алагирского районного суда РСО-Алания	67679	25503	37,7	37,7
<b><i>Объекты, мероприятия (укрупненные инвестиционные проекты), не включенные в долгосрочные (федеральные) целевые программы</i></b>				
ГБУЗ «Республиканская клиническая больница скорой помощи» Минздрава РСО-Алания (реконструкция гинекологического, гастроэнтерологического корпусов, здания морга)	261470	77658	27,6	29,5
ГБУЗ «Пригородная центральная районная больница (строительство фельдшерско-акушерского пункта в с. Куртат, Пригородный район)	14668	2823	17,9	25,1
ГБУЗ «Пригородная центральная районная больница (строительство амбулатории врачей общей практики на 50 посещений, с. Майское, Пригородный район)	19318	3648	17,6	19,9
ГБУЗ «Республиканская детская клиническая больница Минздрава РСО-Алания, г. Владикавказ (реконструкция этап 1: строительство детской поликлиники на 150 посещений на месте сносимого корпуса старой инф. больницы, рек. соматического корпуса)	689200	366262	74,9	36,2
Реконструкция Национального музея РСО-Алания, г. Владикавказ	454732	28755	5,9	54,3
Строительство детского сада в станице Луковской (Моздокский район)	188030	75199	37,2	38,2
Реконструкция Цалькского магистрального канала и водозаборного сооружения, Правобережный район, РСО-Алания (ПИР)	15000	5000	33,3	-
Реконструкция Терско-Кумского канала (1-этап) Моздокский район, РСО-Алания (ПИР)	15000	13598	90,7	-
Реконструкция автомобильного пункта пропуска через государственную границу РФ Верхний Ларс, РСО-Алания	626860	-	-	-

**ПОГОЛОВЬЕ ОСНОВНЫХ ВИДОВ СКОТА В СЕЛЬСКОХОЗЯЙСТВЕННЫХ ОРГАНИЗАЦИЯХ НА 1 СЕНТЯБРЯ**

ГОЛОВ

	Крупный рогатый скот-всево		в том числе коровы		Свиньи		Овцы и козы	
	2018	2019	2018	2019	2018	2019	2018	2019
<b>Всего</b>	<b>12321</b>	<b>12776</b>	<b>4267</b>	<b>4477</b>	... <sup>1)</sup>	-	<b>22868</b>	<b>29313</b>
Районы:								
Алагирский	2333	2298	646	754	-	-	-	-
Ардонский	1814	1885	701	604	-	-	7379	11964
Дигорский	1123	1204	144	131	-	-	4206	5068
Ирафский	839	886	399	397	-	-	885	-
Кировский	2234	2493	776	873	-	-	5245	6968
Моздокский	633	678	305	339	-	-	-	-
Правобережный	752	716	191	229	... <sup>1)</sup>	-	1615	1791
Пригородный	2127	1866	905	800	-	-	3538	3522
г. Владикавказ	466	750	200	350	-	-	-	-

*1) Данные не публикуются в целях обеспечения конфиденциальности первичных статистических данных, полученных от организаций, в соответствии с Федеральным законом от 29.11.07 № 282-ФЗ «Об официальном статистическом учете и системе государственной статистики в Российской Федерации» (ст.4, п.5; ст.9, п.1).*

**ПРОИЗВОДСТВО ОСНОВНЫХ ВИДОВ ПРОДУКЦИИ ЖИВОТНОВОДСТВА В СЕЛЬСКОХОЗЯЙСТВЕННЫХ ОРГАНИЗАЦИЯХ НА 1 СЕНТЯБРЯ**

	Производство мяса (реализовано на убой в живой массе), т		Производство молока, т		Производство куриных яиц, тыс. штук	
	2018	2019	2018	2019	2018	2019
<b>Всего</b>	<b>2465,3</b>	<b>2516,8</b>	<b>9913,8</b>	<b>11462,7</b>	... <sup>1)</sup>	... <sup>1)</sup>
Районы:						
Алагирский	-	159,9	2312,8	2800,6	-	-
Ардонский	362,9	231,8	834,1	428,6	-	-
Дигорский	90,6	155,3	394,1	411,4	-	-
Ирафский	1,7	95,8	-	-	-	-
Кировский	345,3	412,7	203,6	609,6	-	-
Моздокский	58,6	26,0	870,9	1182,6	-	-
Правобережный	265,1	246,9	236,9	458,6	-	-
Пригородный	1341,1	1117,6	4267,8	4722,2	... <sup>1)</sup>	... <sup>1)</sup>
г. Владикавказ	-	70,8	793,6	849,1	... <sup>1)</sup>	-

*1) Данные не публикуются в целях обеспечения конфиденциальности первичных статистических данных, полученных от организаций, в соответствии с Федеральным законом от 29.11.07 № 282-ФЗ «Об официальном статистическом учете и системе государственной статистики в Российской Федерации» (ст.4, п.5; ст.9, п.1).*

**ЦЕНЫ И ТАРИФЫ НА ЖИЛИЩНО-КОММУНАЛЬНЫЕ УСЛУГИ ПО РЕГИОНАМ СКФО  
В АВГУСТЕ 2019 ГОДА**

рублей

	<i>Республика Северная Осетия-Алания</i>	<i>Кабардино- Балкарская Республика</i>	<i>Республика Дагестан</i>	<i>Карачаево- Черкесская Республика</i>	<i>Ставрополь- ский край</i>	<i>Республика Ингушетия</i>	<i>Чеченская Республика</i>
Содержание и ремонт жилья в государственном и муниципальном жилищных фондах, м <sup>2</sup> общей площади	12,68	10,02	11,35	10,72	17,58	-	-
Наем жилых помещений в государственном и муниципальном жилищных фондах, м <sup>2</sup> общей площади	1,0	5,52	2,65	-	8,80	-	-
Содержание и ремонт жилья для граждан-собственников жилья в результате приватизации, граждан-собственников жилых помещений по иным основаниям, м <sup>2</sup> общей площади	12,68	10,02	11,35	11,12	18,31	5,49	11,54
Услуги по организации и выполнению работ по эксплуатации домов ЖК, ЖСК, ТСЖ, м <sup>2</sup> общей площади	11,30	9,40	18,91	12,61	14,07	5,49	10,09
Проживание в студенческом общежитии, месяц с человека	473,69	417,21	419,90	578,28	684,89	61,00	450,00
Водоснабжение холодное, м <sup>3</sup>	17,13	14,88	9,28	22,52	49,75	23,95	26,07
Водоотведение, м <sup>3</sup>	7,88	13,97	4,43	13,91	24,44	15,59	16,40
Отопление, Гкал	1785,79	2076,48	1214,52	1933,82	2355,66	1353,90	1739,13
Водоснабжение горячее, м <sup>3</sup>	97,32	112,48	57,55	103,07	200,28	-	142,47
Электрэнергия в квартирах без электроплит, 100 кВт. ч	406,0	378,0	258,0	405,0	463,0	356,0	268,0
Газ сетевой, месяц с человека	67,70	57,79	126,76	51,11	59,70	141,00	70,83
Обращение с твердыми коммунальными отходами, месяц с человека	67,39	70,87	71,85	93,27	115,22	70,00	74,32

**СОСТОЯНИЕ РАСЧЕТОВ В КРУПНЫХ И СРЕДНИХ ОРГАНИЗАЦИЯХ  
НА 1 АВГУСТА 2019 ГОДА**

тыс.рублей

	Дебиторская задолженность		Кредиторская задолженность				Задолженность по полученным кредитам и займам
	всего	из нее покупателей	всего	из нее:			
				поставщикам	по платежам в бюджет	в государственные внебюджетные фонды	
<b>Всего</b>	14437202	11370518	27590315	23955594	822032	490775	8329556
Районы:							
Алагирский	134645	90830	462727	192907	53924	53692	... <sup>1)</sup>
Ардонский	120362	118910	420044	332063	37171	50382	... <sup>1)</sup>
Дигорский	35767	35767	110222	85563	8589	14647	... <sup>1)</sup>
Ирафский	... <sup>1)</sup>	... <sup>1)</sup>	... <sup>1)</sup>	... <sup>1)</sup>	-	... <sup>1)</sup>	-
Кировский	... <sup>1)</sup>	... <sup>1)</sup>	... <sup>1)</sup>	... <sup>1)</sup>	... <sup>1)</sup>	-	-
Моздокский	1459188	810211	1083602	505025	76325	8680	... <sup>1)</sup>
Правобережный	1571152	1282438	2034960	1878806	24464	7984	784436
Пригородный	641586	562502	414309	184619	76166	44688	... <sup>1)</sup>
г. Владикавказ	10471848	8467210	23061068	20773799	545385	310356	5974874

*1) Данные не публикуются в целях обеспечения конфиденциальности первичных статистических данных, полученных от организаций в соответствии с Федеральным законом от 29.11.07 №282-ФЗ «Об официальном статистическом учете и системе государственной статистики в Российской Федерации» (ст. 4, п.5; ст.9, п.1).*

**ПРОСРОЧЕННАЯ ЗАДОЛЖЕННОСТЬ КРУПНЫХ И СРЕДНИХ ОРГАНИЗАЦИЙ  
НА 1 АВГУСТА 2019 ГОДА**

тыс.рублей

	Дебиторская задолженность		Кредиторская задолженность				Задолженность по полученным кредитам и займам
	всего	из нее покупателей	Всего	из нее:			
				поставщикам	по платежам в бюджет	в государственные внебюджетные фонды	
<b>Всего</b>	1493682	1391558	8265907	7800544	200300	205804	88286
Районы:							
Алагирский	... <sup>1)</sup>	... <sup>1)</sup>	134076	6946	53245	... <sup>1)</sup>	-
Ардонский	... <sup>1)</sup>	... <sup>1)</sup>	... <sup>1)</sup>	... <sup>1)</sup>	... <sup>1)</sup>	... <sup>1)</sup>	-
Дигорский	... <sup>1)</sup>	... <sup>1)</sup>	... <sup>1)</sup>	... <sup>1)</sup>	... <sup>1)</sup>	... <sup>1)</sup>	... <sup>1)</sup>
Ирафский	-	-	-	-	-	-	-
Кировский	-	-	-	-	-	-	-
Моздокский	677822	677822	... <sup>1)</sup>	... <sup>1)</sup>	-	... <sup>1)</sup>	-
Правобережный	... <sup>1)</sup>	... <sup>1)</sup>	... <sup>1)</sup>	... <sup>1)</sup>	... <sup>1)</sup>	... <sup>1)</sup>	-
Пригородный	205553	157420	75960	... <sup>1)</sup>	... <sup>1)</sup>	... <sup>1)</sup>	-
г. Владикавказ	417152	363161	7788660	7555983	101351	95106	87076

*1) Данные не публикуются в целях обеспечения конфиденциальности первичных статистических данных, полученных от организаций в соответствии с Федеральным законом от 29.11.07 №282-ФЗ «Об официальном статистическом учете и системе государственной статистики в Российской Федерации» (ст. 4, п.5; ст.9, п.1).*

**ФИНАНСОВЫЕ РЕЗУЛЬТАТЫ ДЕЯТЕЛЬНОСТИ КРУПНЫХ И СРЕДНИХ ОРГАНИЗАЦИЙ  
НА 1 АВГУСТА 2019 ГОДА**

тыс.рублей

	<i>Сальдо прибылей и убытков(-)<sup>1)</sup></i>	<i>Прибыль</i>	<i>Число прибыльных организаций в % к общему числу организаций</i>	<i>Убыток(-)</i>	<i>Число убыточных организаций в % к общему числу организаций</i>
<b>Всего</b>	-993431	686521	51,5	1679952	48,5
Районы:					
Алагирский	-117847	... <sup>2)</sup>	40,0	121193	60,0
Ардонский	-60708	... <sup>2)</sup>	40,0	60950	60,0
Дигорский	-9346	-	25,0	9346	75,0
Ирафский	... <sup>2)</sup>	... <sup>2)</sup>	100,0	-	-
Кировский	... <sup>2)</sup>	... <sup>2)</sup>	100,0	-	-
Моздокский	-50461	14769	50,0	65230	50,0
Правобережный	-29060	69835	50,0	98895	50,0
Пригородный	47462	... <sup>2)</sup>	40,0	12830	60,0
г. Владикавказ	-773542	537966	53,8	1311508	46,2

1) Сальдо прибылей и убытков рассчитано как разница между прибылями (+) и убытками (-) организаций.  
2) Данные не публикуются в целях обеспечения конфиденциальности первичных статистических данных, полученных от организаций в соответствии с Федеральным законом от 29.11.07 №282-ФЗ «Об официальном статистическом учете и системе государственной статистики в Российской Федерации» (ст. 4, п.5; ст.9, п.1).

**СРЕДНЕМЕСЯЧНАЯ НОМИНАЛЬНАЯ ЗАРАБОТНАЯ ПЛАТА РАБОТНИКОВ (БЕЗ ВЫПЛАТ СОЦИАЛЬНОГО ХАРАКТЕРА) ОРГАНИЗАЦИЙ, НЕ ОТНОСЯЩИХСЯ К СУБЪЕКТАМ МАЛОГО ПРЕДПРИНИМАТЕЛЬСТВА**

	<i>Июль 2019г.</i>		
	<i>рублей</i>	<i>в % к</i>	
		<i>июлю 2018г.</i>	<i>июню 2019г.</i>
<b>Всего</b>	<b>29863,9</b>	<b>104,6</b>	<b>86,7</b>
Районы:			
Алагирский	19357,3	107,1	59,2
Ардонский	22842,6	98,3	76,4
Дигорский	17956,5	99,8	55,2
Ирафский	26335,7	98,8	98,8
Кировский	23128,4	102,1	71,1
Моздокский	36554,8	100,3	102,2
Правобережный	23200,9	105,7	66,3
Пригородный	22083,9	106,1	61,4
г. Владикавказ	31690,9	105,2	91,4

**ПРОСРОЧЕННАЯ ЗАДОЛЖЕННОСТЬ ПО ЗАРАБОТНОЙ ПЛАТЕ НА 1 СЕНТЯБРЯ 2019 ГОДА**

	<i>Просроченная задолженность по заработной плате</i>		<i>Из нее:</i>	
	<i>тыс.рублей</i>	<i>в % к фонду зарплаты работников</i>	<i>просроченная задолженность из-за недостаточного финансирования из бюджетов всех уровней</i>	
			<i>тыс.рублей</i>	<i>в % к общему объему задолженности</i>
<b>Всего</b>	<b>28752</b>	<b>19296,6</b>	-	-
Районы:				
Алагирский	-	-	-	-
Ардонский	-	-	-	-
Дигорский	-	-	-	-
Ирафский	-	-	-	-
Кировский	-	-	-	-
Моздокский	-	-	-	-
Правобережный	21552	28736	-	-
Пригородный	-	-	-	-
г. Владикавказ	7200	9729,7	-	-

**ЧИСЛЕННОСТЬ НЕ ЗАНЯТЫХ ТРУДОВОЙ ДЕЯТЕЛЬНОСТЬЮ ГРАЖДАН, СОСТОЯЩИХ НА УЧЕТЕ  
В КОМИТЕТЕ ПО ЗАНЯТОСТИ НАСЕЛЕНИЯ РСО-АЛАНИЯ НА 1 СЕНТЯБРЯ 2019 ГОДА**

человек

	<i>Численность незанятых трудоу деятельностью граждан</i>	<i>Численность безработных</i>	<i>Численность безработных, которым назначено пособие</i>	<i>Заявленная предприятиями и организациями потребность в работниках</i>
<b>Всего</b>	<b>6620</b>	<b>6167</b>	<b>3965</b>	<b>1368</b>
Районы:				
Алагирский	494	469	346	40
Ардонский	515	499	317	62
Дигорский	408	402	287	43
Ирафский	433	433	355	74
Кировский	286	268	213	24
Моздокский	478	455	426	154
Правобережный	510	483	400	52
Пригородный	904	845	480	182
г. Владикавказ	2592	2313	1141	737

**СРЕДНЕСПИСОЧНАЯ ЧИСЛЕННОСТЬ РАБОТНИКОВ (БЕЗ ВНЕШНИХ СОВМЕСТИТЕЛЕЙ) В ОРГАНИЗАЦИЯХ,  
НЕ ОТНОСЯЩИХСЯ К СУБЪЕКТАМ МАЛОГО ПРЕДПРИНИМАТЕЛЬСТВА**

	<i>Июль 2019г.</i>		
	<i>человек</i>	<i>в % к</i>	
		<i>июлю 2018г.</i>	<i>июню 2019г.</i>
<b>Всего</b>	94985	99,6	100,0
Районы:			
Алагирский	3601	97,9	99,7
Ардонский	2548	95,3	98,2
Дигорский	1749	96,2	100,0
Ирафский	1485	94,1	99,6
Кировский	1656	96,4	97,1
Моздокский	7870	102,1	103,2
Правобережный	5337	98,4	100,2
Пригородный	5559	100,5	98,0
г. Владикавказ	65180	99,9	100,0

*1) Данные приведены по сопоставимой совокупности организаций, с учетом ликвидированных и перешедших в категорию малых и микропредприятий (согласно ФЗ от 24.07.2007 № 209-ФЗ и постановления правительства РФ от 13.07.2015г. № 702), отчитывающихся с квартальной периодичностью.*



**РОДИВШИЕСЯ, УМЕРШИЕ, ЕСТЕСТВЕННЫЙ ПРИРОСТ НАСЕЛЕНИЯ**

	<i>Январь-июль, человек</i>							
	<i>родившиеся</i>		<i>умершие</i>		<i>из них, умершие в возрасте до 1 года</i>		<i>естественный прирост (+), убыль(-)</i>	
	<i>2018г.</i>	<i>2019 г.</i>	<i>2018г.</i>	<i>2019 г.</i>	<i>2018г.</i>	<i>2019 г.</i>	<i>2018г.</i>	<i>2019 г.</i>
<b>Всего</b>	<b>5046</b>	<b>4896</b>	<b>4375</b>	<b>4360</b>	<b>28</b>	<b>30</b>	<b>671</b>	<b>536</b>
Районы:								
Алагирский	280	257	283	268	-	3	-3	-11
Ардонский	209	184	203	202	-	2	6	-18
Дигорский	157	167	151	128	2	1	6	39
Ирафский	117	126	103	120	2	-	14	6
Кировский	177	196	165	168	1	2	12	28
Моздокский	754	780	557	609	7	4	197	171
Правобережный	479	436	413	419	2	6	66	17
Пригородный	585	624	561	474	4	4	24	150
г. Владикавказ и подчиненные ему населенные пункты	2288	2126	1939	1972	10	8	349	154

**ЧИСЛО ЗАРЕГИСТРИРОВАННЫХ ПРЕСТУПЛЕНИЙ**

единиц

	<i>Январь-август</i>		<i>Январь-август 2019г. в % к Январю-августу 2018г.</i>
	<i>2018г.</i>	<i>2019г.</i>	
<b>Всего</b>	<b>4900</b>	<b>7126</b>	<b>145,4</b>
Районы:			
Алагирский	269	329	122,3
Ардонский	235	334	142,1
Дигорский	131	161	122,9
Ирафский	80	101	126,3
Кировский	185	184	99,5
Моздокский	519	812	156,5
Правобережный	378	562	148,7
Пригородный	472	797	168,9
г. Владикавказ	2631	3846	146,2

**ВЫЯВЛЕНО ЛИЦ, СОВЕРШИВШИХ ПРЕСТУПЛЕНИЯ**

человек

	<i>Январь-август</i>		<i>Январь-август 2019г. в % к Январю-августу 2018г.</i>
	<i>2018г.</i>	<i>2019г.</i>	
<b>Всего</b>	<b>3068</b>	<b>2988</b>	<b>97,4</b>
Районы:			
Алагирский	156	138	88,5
Ардонский	178	181	101,7
Дигорский	88	97	110,2
Ирафский	50	60	120,0
Кировский	138	94	68,1
Моздокский	408	340	83,3
Правобережный	249	241	96,8
Пригородный	351	322	91,7
г. Владикавказ	1450	1515	104,5

## МЕТОДОЛОГИЧЕСКИЕ ПОЯСНЕНИЯ

**В оборот организаций** включается стоимость отгруженных товаров собственного производства, выполненных работ и услуг собственными силами, а также выручка от продажи приобретенных на стороне товаров (без налога на добавленную стоимость, акцизов и аналогичных обязательных платежей).

**Объем отгруженных товаров** собственного производства представляет собой стоимость тех товаров, которые произведены юридическим лицом и фактически в отчетном периоде отгружены или отпущены им в порядке продажи, а также прямого обмена на сторону (другим юридическим и физическим лицам), независимо от того, поступили деньги на счет продавца или нет.

Данные по этому показателю представляют совокупность организаций с соответствующим основным видом деятельности и отражают коммерческую деятельность организаций.

**Индекс производства** - относительный показатель, характеризующий изменение масштабов производства в сравниваемых периодах. Различают индивидуальные и сводные индексы производства. Индивидуальные индексы отражают изменение выпуска одного продукта и исчисляются как отношение объемов производства данного вида продукта в натурально-вещественном выражении в сравниваемых периодах. Сводный индекс производства характеризует совокупные изменения производства всех видов продукции и отражает изменение создаваемой в процессе производства стоимости в результате изменения только физического объема производимой продукции. Для исчисления сводного индекса производства индивидуальные индексы по конкретным видам продукции поэтапно агрегируются в индексы по видам деятельности, подгруппам, группам, подклассам, классам, подразделам и разделам. Индекс промышленного производства - агрегированный индекс производства по видам деятельности "Добыча полезных ископаемых", "Обрабатывающие производства", "Обеспечение электрической энергией, газом и паром; кондиционирование воздуха" «водоснабжение; водоотведение, организация сбора и утилизации отходов, деятельность по ликвидации загрязнений».

Формирование индекса производства осуществляется согласно Официальной статистической методологии исчисления индекса промышленного производства, утвержденной приказом Росстата от 08.05.2014 № 301.

Начиная с отчета за январь 2014 года при формировании индексов производства в качестве базового года принимается 2010 год.

Расчет осуществляется в соответствии с Общероссийским классификатором видов экономической деятельности ОК 029-2014 (КДЕС ред.2) и Общероссийским классификатором продукции по видам экономической деятельности ОК 034-2014 (КПЕС 2008).

**Объем отгруженных товаров** представляет собой стоимость тех товаров, которые произведены данным юридическим лицом и фактически отгружены (переданы) в отчетном периоде на сторону (другим юридическим и физическим лицам), включая товары, сданные по акту заказчику на месте, независимо от того, поступили деньги на счет продавца или нет.

Объем работ и услуг, выполненных собственными силами, представляет собой стоимость работ и услуг, оказанных (выполненных) организацией другим юридическим и физическим лицам.

Данные приводятся в фактических отпускных ценах без налога на добавленную стоимость, акцизов и других аналогичных платежей.

Группировки по видам деятельности представляют собой совокупность соответствующих фактических видов деятельности, осуществляемых организациями, независимо от их основного вида деятельности.

**Объем производства продукции сельского хозяйства всеми сельхозпроизводителями** (сельхозорганизации, крестьянские (фермерские) хозяйства, индивидуальные предприниматели, население) формируется как объем производства готовой продукции растениеводства и животноводства и изменение стоимости незавершенного производства продукции растениеводства и животноводства по видам деятельности "Растениеводство", "Животноводство".

**Индекс производства продукции сельского хозяйства** - относительный показатель, характеризующий изменение объема производства сельскохозяйственной продукции в сравниваемых периодах. Для исчисления индекса производства продукции сельского хозяйства используется показатель ее объема в сопоставимых ценах предыдущего года.

В связи с внедрением Общероссийского классификатора продукции по видам экономической деятельности (ОКПД) в информационную систему государственной статистики, данные **о посевных площадях зерновых и зернобобовых культур** приведены без учета кормовых зернобобовых; учет их производится по группе кормовых культур.

Данные о поголовье скота, производстве и реализации основных сельскохозяйственных продуктов по всем сельхозпроизводителям определяются: **по сельскохозяйственным организациям** - на основании сведений форм федерального статистического наблюдения (по субъектам малого предпринимательства - с применением выборочного метода наблюдения); **по хозяйствам населения, крестьянским (фермерским) хозяйствам и индивидуальным предпринимателям** - по материалам выборочных обследований.

**Производство скота и птицы на убой** (в живом весе) включает проданные сельхозпроизводителями скот и птицу для забоя на мясо, а также забитые в сельскохозяйственных организациях, крестьянских (фермерских) хозяйствах, у индивидуальных предпринимателей, в хозяйствах населения.

**Производство молока** характеризуется фактически надоемным коровьим и козьим молоком. Молоко, высосанное молодняком при подсосном его содержании, в продукцию не включается.

**Производство яиц** включает их сбор от всех видов сельскохозяйственной птицы, в том числе и яйца, пошедшие на воспроизводство птицы (инкубация и др.).

**Объем выполненных работ по виду деятельности "Строительство"** - это работы, выполненные организациями собственными силами по виду деятельности "Строительство" на основании договоров и (или) контрактов, заключаемых с заказчиками. В стоимость этих работ включаются работы по строительству новых объектов, капитальному и текущему ремонту, реконструкции, модернизации жилых и нежилых зданий и инженерных сооружений.

Данные приводятся с учетом объемов, выполненных субъектами малого предпринимательства, организациями министерств и ведомств, имеющих воинские подразделения, и объемов скрытой и неформальной деятельности в строительстве.

**Обеспеченность строительных организаций договорами, заказами** (в месяцах) определяется исходя из общего объема заказов (контрактов) на последующие месяцы и объема произведенных работ, услуг за последний отчетный месяц по виду деятельности "Строительство".

**Ввод в действие мощностей** - показатель мощности (производительности, вместимости, пропускной способности, площади, протяженности и т.д.), созданной в результате осуществления инвестиций в основной капитал.

**Число построенных квартир** - количество квартир в законченных строительством жилых домах квартирного, гостиничного типа и общежитиях, квартир в нежилых зданиях, а так же в индивидуальных жилых домах.

**Общая площадь жилых домов** определяется как сумма площадей всех частей жилых помещений, включая площадь помещений вспомогательного использования, предназначенных для удовлетворения гражданами бытовых и иных нужд, связанных с их проживанием в жилом помещении, площадей лоджий, балконов, веранд, террас, подсчитываемых с соответствующими понижающими коэффициентами, а также жилых и вспомогательных помещений в индивидуальных жилых домах. К помещениям вспомогательного использования относятся кухни, передние, холлы, внутриквартирные коридоры, ванные или душевые, туалеты, кладовые или хозяйственные встроенные шкафы. В домах-интернатах для престарелых и инвалидов, ветеранов, специальных домах для одиноких престарелых, детских домах к подсобным помещениям относятся столовые, буфеты, клубы, читальни, спортивные залы, приемные пункты бытового обслуживания и медицинского обслуживания.

**Объем перевозок (погрузка) грузов** - количество грузов в тоннах, перевезенных транспортом организаций всех видов экономической деятельности, на коммерческой основе - включая предпринимателей (физических лиц)-владельцев грузовых автомобилей, осуществляющих коммерческие перевозки грузов.

**Грузооборот транспорта** - объем работы транспорта организаций всех видов экономической деятельности по перевозкам грузов, на коммерческой основе - включая предпринимателей (физических лиц). Единицей измерения является тонно-километр, т.е. перемещение 1 тонны груза на 1 километр. Исчисляется суммированием произведений массы перевезенных грузов каждой перевозки в тоннах на расстояние перевозки в километрах.

**Пассажирооборот транспорта общего пользования** - объем работы транспорта по перевозкам пассажиров, включая оценку перевозок пассажиров, пользующихся правом бесплатного проезда. Единицей измерения является пассажиро-километр, т.е. перемещение одного пассажира на 1 километр. Исчисляется суммированием произведений количества пассажиров каждой перевозки на расстояние перевозки в километрах.

**Объем услуг связи** - объем работ по приему, обработке, передаче и доставке почтовых отправлений или сообщений электросвязи в денежном выражении, определяется на основании данных о деятельности крупных и средних операторов связи.

**Оборот розничной торговли** - выручка от продажи товаров населению для личного потребления или использования в домашнем хозяйстве за наличный расчет или оплаченных по кредитным карточкам, расчетным чекам банков, по перечислениям со счетов вкладчиков, по поручению физического лица без открытия счета, посредством платежных карт.

Стоимость товаров, проданных (отпущенных) отдельным категориям населения со скидкой, или полностью оплаченных органами социальной защиты, включается в оборот розничной торговли в полном объеме. В оборот розничной торговли не включается стоимость товаров, отпущенных из розничной торговой сети юридическим лицам (в том числе организациям социальной сферы, спецпотребителям и т.п.) и индивидуальным предпринимателям, и оборот общественного питания.

Оборот розничной торговли включает данные как по организациям, для которых эта деятельность является основной, так и по организациям других видов деятельности, осуществляющим продажу товаров

населению через собственные торговые заведения, или с оплатой через свою кассу. Оборот розничной торговли также включает стоимость товаров, проданных населению индивидуальными предпринимателями и физическими лицами на розничных рынках и ярмарках.

Оборот розничной торговли формируется по данным ежемесячного сплошного федерального статистического наблюдения за коммерческими организациями, не относящимися к субъектам малого предпринимательства, выборочных обследований малых предприятий розничной торговли (за исключением микропредприятий), розничных рынков, которые проводятся с квартальной периодичностью, а также ежегодных выборочных обследований индивидуальных предпринимателей и микропредприятий с распространением полученных данных на генеральную совокупность объектов наблюдения.

Оборот розничной торговли приводится в фактических продажных ценах, включающих торговую наценку, налог на добавленную стоимость и аналогичные обязательные платежи.

**Оборот общественного питания** - выручка от продажи собственной кулинарной продукции и покупных товаров без кулинарной обработки населению для потребления, главным образом, на месте, а также организациям и индивидуальным предпринимателям для организации питания различных контингентов населения.

В оборот общественного питания включается стоимость кулинарной продукции и покупных товаров, отпущенных: работникам организаций с последующим удержанием из заработной платы; на дом по заказам населения; на рабочие места по заказам организаций и индивидуальных предпринимателей; транспортным организациям в пути следования сухопутного, воздушного, водного транспорта; для обслуживания приемов, банкетов и т. п.; организациями общественного питания организациям социальной сферы (школам, больницам, санаториям, домам престарелых и т.п.) в объеме фактической стоимости питания; по абонеентам, талонам и т.п. в объеме фактической стоимости питания; учащимся школ за счет родительской платы, а также в столовых школ, техникумов, высших учебных заведений и других образовательных учреждениях за наличный расчет.

Оборот общественного питания включает данные как по организациям, для которых эта деятельность является основной, так и по организациям других видов деятельности, осуществляющим продажу кулинарной продукции и покупных товаров для потребления, главным образом, на месте через собственные заведения общественного питания.

Оборот общественного питания формируется по данным сплошного федерального статистического наблюдения за коммерческими организациями, не относящимися к субъектам малого предпринимательства, которые проводятся с месячной периодичностью, ежеквартального выборочного обследования малых предприятий (за исключением микропредприятий), а также ежегодных выборочных обследований индивидуальных предпринимателей и микропредприятий с распространением полученных данных на генеральную совокупность объектов наблюдения.

Оборот общественного питания приводится в фактических продажных ценах, включающих наценку общественного питания, налог на добавленную стоимость и аналогичные обязательные платежи.

В соответствии с требованиями системы национальных счетов оборот розничной торговли и общественного питания организаций досчитываются на объемы скрытой деятельности.

Динамику оборота розничной торговли и общественного питания характеризует **индекс физического объема**, который определяется путем сопоставления величины оборота в сравниваемых периодах в сопоставимых ценах.

**Информация о качестве товаров, поступивших на потребительский рынок**, приводится на основании материалов о результатах контрольно-надзорных мероприятий, проводимых органами Роспотребнадзора. Объектами контроля являются юридические лица и индивидуальные предприниматели, осуществляющие торговую деятельность без образования юридического лица, реализующие товары в предприятиях розничной торговли, кроме рынков.

**Объем платных услуг населению** отражает общий объем денежных средств, уплаченных самим потребителем за оказанную ему (или членам его семьи) услугу или организацией (предприятием), в которой он работает. Производителями услуг выступают исключительно резиденты российской экономики (организации, предприятия, индивидуальные предприниматели различных видов деятельности, зарегистрированные на территории Российской Федерации). Потребителями услуг являются граждане Российской Федерации, а также граждане других государств (нерезиденты), потребляющие те или иные услуги на территории Российской Федерации. Объем платных услуг включает объемы услуг, оказанных населению юридическими лицами, гражданами, занимающимися предпринимательской деятельностью без образования юридического лица на индивидуальной основе. Этот показатель формируется на основании данных форм федерального статистического наблюдения и экспертной оценки скрытой и неформальной деятельности на рынке услуг по утвержденной методике.

**Оборот оптовой торговли** - стоимость отгруженных товаров, приобретенных ранее на стороне в целях перепродажи юридическим лицам и индивидуальным предпринимателям для профессионального использования (переработки или дальнейшей продажи).

Оборот оптовой торговли приводится в фактических продажных ценах, включающих торговую наценку, налог на добавленную стоимость, акциз, экспортную пошлину, таможенные сборы и аналогичные обяза-

тельные платежи. Сумма вознаграждения комиссионеров (поверенных, агентов) отражается по фактической стоимости, включая НДС.

Оборот оптовой торговли включает данные по организациям с основным видом экономической деятельности "оптовая торговля, включая торговлю через агентов, кроме торговли автотранспортными средствами и мотоциклами" и по организациям других видов деятельности, осуществляющих оптовую торговлю.

Оборот оптовой торговли формируется по данным федерального статистического наблюдения за коммерческими организациями (предприятиями), не относящимися к субъектам малого предпринимательства, выборочного обследования малых предприятий оптовой торговли (кроме микропредприятий), которые проводятся с месячной периодичностью, ежеквартальных выборочных обследований малых предприятий всех видов деятельности (кроме микропредприятий), а также годовых выборочных обследований микропредприятий и индивидуальных предпринимателей с распространением полученных по выборочным обследованиям данных на генеральную совокупность объектов наблюдения.

Кроме того, в соответствии с требованиями системы национальных счетов оборот оптовой торговли досчитывается на объемы скрытой деятельности.

Объемы оборота оптовой торговли могут уточняться.

Удельный вес продажи отдельных товаров организациями оптовой торговли в ресурсах данного товара определяется как отношение величины продажи к суммарному объему производства и импорта каждого товара.

С 2008 г. в соответствии с Федеральным законом от 24 июля 2007 г. № 209-ФЗ (ред. от 29.06.2015) «О развитии малого и среднего предпринимательства в Российской Федерации» (статья 4) **к субъектам малого и среднего предпринимательства** относятся внесенные в единый государственный реестр юридических лиц потребительские кооперативы и коммерческие организации (за исключением государственных и муниципальных унитарных предприятий), а также физические лица, внесенные в единый государственный реестр индивидуальных предпринимателей и осуществляющие предпринимательскую деятельность без образования юридического лица (далее - индивидуальные предприниматели), крестьянские (фермерские) хозяйства, соответствующие следующим условиям:

1) для юридических лиц - суммарная доля участия Российской Федерации, субъектов Российской Федерации, муниципальных образований, общественных и религиозных организаций (объединений), благотворительных и иных фондов в уставном (складочном) капитале (паевом фонде) указанных юридических лиц не должна превышать двадцать пять процентов (за исключением суммарной доли участия, входящей в состав активов акционерных инвестиционных фондов, состав имущества закрытых паевых инвестиционных фондов, состав общего имущества инвестиционных товариществ), а суммарная доля участия иностранных юридических лиц, суммарная доля участия, принадлежащая одному или нескольким юридическим лицам, не являющимся субъектами малого и среднего предпринимательства, не должны превышать сорок девять процентов каждая. Указанное ограничение в отношении суммарной доли участия иностранных юридических лиц, суммарной доли участия, принадлежащей одному или нескольким юридическим лицам, не являющимся субъектами малого и среднего предпринимательства, не распространяется на хозяйственные общества, хозяйственные партнерства, деятельность которых заключается в практическом применении (внедрении) результатов интеллектуальной деятельности (программ для электронных вычислительных машин, баз данных, изобретений, полезных моделей, промышленных образцов, селекционных достижений, топологий интегральных микросхем, секретов производства (ноу-хау), исключительные права на которые принадлежат учредителям (участникам) соответственно таких хозяйственных обществ, хозяйственных партнерств - бюджетным, автономным научным учреждениям либо являющимся бюджетными учреждениями, автономными учреждениями образовательным организациям высшего образования, на юридические лица, получившие статус участника проекта в соответствии с Федеральным [законом](#) от 28 сентября 2010 года N 244-ФЗ "Об инновационном центре "Сколково", на юридические лица, учредителями (участниками) которых являются юридические лица, включенные в утвержденный Правительством Российской Федерации перечень юридических лиц, предоставляющих государственную поддержку инновационной деятельности в формах, установленных Федеральным [законом](#) от 23 августа 1996 года N 127-ФЗ "О науке и государственной научно-технической политике". Юридические лица включаются в данный перечень в [порядке](#), установленном Правительством Российской Федерации, при условии соответствия одному из следующих критериев: (в ред. Федерального [закона](#) от 29.06.2015 N 156-ФЗ)

а) юридические лица являются открытыми акционерными обществами, не менее пятидесяти процентов акций которых находится в собственности Российской Федерации, или хозяйственными обществами, в которых данные открытые акционерные общества имеют право прямо и (или) косвенно распоряжаться более чем пятьюдесятью процентами голосов, приходящихся на голосующие акции (доли), составляющие уставные капиталы таких хозяйственных обществ, либо имеют возможность назначать единоличный исполнительный орган и (или) более половины состава коллегиального исполнительного органа, а также возможность определять избрание более половины состава совета директоров (наблюдательного совета);

б) юридические лица являются государственными корпорациями, учрежденными в соответствии с Федеральным [законом](#) от 12 января 1996 года N 7-ФЗ "О некоммерческих организациях"; (п. 1 в ред. Федерального [закона](#) от 23.07.2013 N 238-ФЗ)

2) средняя численность работников за предшествующий календарный год не должна превышать следующие предельные значения средней численности работников для каждой категории субъектов малого и среднего предпринимательства:

а) от ста одного до двухсот пятидесяти человек включительно для **средних предприятий**;

б) до ста человек включительно для **малых предприятий**; среди малых предприятий выделяются **микрпредприятия** – до пятнадцати человек включительно.

Средняя численность работников микропредприятия, малого предприятия или среднего предприятия за календарный год определяется с учетом всех его работников, в том числе работников, работающих по гражданско-правовым договорам или по совместительству с учетом реально отработанного времени, работников представительств, филиалов и других обособленных подразделений указанных предприятий.

3) предельные значения выручки от реализации товаров (работ, услуг) для каждой категории субъектов малого и среднего предпринимательства не превышают пороговые значения, установленные постановлением Правительства Российской Федерации от 13 июля 2015 г. № 702.

Категория субъекта малого или среднего предпринимательства определяется в соответствии с наибольшим по значению условием по средней численности работников или по выручке от реализации товаров (работ, услуг).

Типизация организаций проводится на основании данных государственной регистрации, статистической и бухгалтерской отчетности (о средней численности работников и выручке). В случае отсутствия необходимой информации типизация отдельных предприятий носит условный характер.

Типизация индивидуальных предпринимателей по категориям малого или среднего предпринимательства в связи с отсутствием соответствующей информации не проводится.

**Число средних предприятий** – число действующих на конец отчетного года хозяйствующих субъектов среднего предпринимательства - юридических лиц, средняя численность работников которых от ста одного до двухсот пятидесяти человек, выручка от реализации товаров (работ, услуг) за предшествующий год без учета НДС должна составлять не более 2 млрд. рублей.

**Число малых предприятий** – число действующих на конец отчетного года юридических лиц – субъектов малого предпринимательства (включая временно приостановивших хозяйственную деятельность сроком не более 2 лет), средняя численность работников которых до ста человек включительно, выручка от реализации товаров (работ, услуг) за предшествующий год без учета НДС должна составлять не более 800 млн. рублей.

**Число микропредприятий** – число действующих на конец отчетного года юридических лиц – субъектов малого предпринимательства (включая временно приостановивших хозяйственную деятельность сроком не более 2 лет), средняя численность работников которых до 15 человек включительно, выручка от реализации товаров (работ, услуг) за предшествующий год без учета НДС должна составлять не более 120 млн. рублей.

Статистическое наблюдение за деятельностью малых предприятий осуществляется в режиме выборочных наблюдений.

Порядок проведения выборочных статистических наблюдений за деятельностью субъектов малого и среднего предпринимательства установлен постановлением Правительства Российской Федерации от 16 февраля 2008 г. № 79.

При осуществлении выборочного наблюдения за малыми предприятиями используется 20-процентная расслоенная случайная выборка с последующим распространением полученных данных на генеральную совокупность малых предприятий.

**Экспорт** - вывоз товаров с таможенной территории Российской Федерации без обязательства об обратном ввозе. Экспорт включает вывоз из страны товаров отечественного производства, а также реэкспорт товаров. К товарам отечественного производства относятся также товары иностранного происхождения, ввезенные в страну и подвергшиеся существенной переработке, изменяющей основные качественные или технические характеристики товаров. К реэкспортным товарам относятся товары, ранее ввезенные на таможенную территорию Российской Федерации, а затем вывезенные с этой территории без уплаты или с возвратом уплаченных сумм ввозных таможенных пошлин, налогов и без применения к товарам запретов и ограничений экономического характера.

**Импорт** - ввоз товаров на таможенную территорию Российской Федерации без обязательств об обратном вывозе. В импорт включаются ввезенные товары, предназначенные для потребления в экономике страны и товары, ввозимые на территорию государства в соответствии с режимом реимпорта. К реимпортным товарам относятся товары, ранее вывезенные с таможенной территории Российской Федерации, а затем ввезенные на ее территорию без уплаты таможенных пошлин, налогов и без применения к товарам запретов и ограничений экономического характера.

**Внешнеторговый оборот** - сумма экспорта и импорта.

**Сальдо торгового баланса** - разница между экспортом и импортом. Положительное сальдо - экспорт превышает импорт, отрицательное сальдо (ставится знак "минус") - импорт превышает экспорт.

**Инвестиции в основной капитал** - совокупность затрат, направленных на воспроизводство основных фондов (новое строительство, расширение, а также реконструкция и модернизация объектов, которые приводят

к увеличению их первоначальной стоимости, приобретение машин, оборудования, транспортных средств, на формирование основного стада, многолетние насаждения и т.д.).

Затраты на приобретение основных средств, бывших в употреблении у других организаций, и объектов незавершенного строительства в объеме инвестиций в основной капитал не учитываются.

Данные об инвестициях в основной капитал определены с учетом инвестиционной деятельности субъектов малого предпринимательства и досчетов объемов скрытой и неформальной деятельности.

Инвестиции в основной капитал учитываются без налога на добавленную стоимость.

Индекс физического объема инвестиций в основной капитал рассчитан в сопоставимых ценах.

**Индекс потребительских цен и тарифов на товары и услуги населению (ИПЦ)** характеризует изменение во времени общего уровня цен и тарифов на товары и услуги, приобретаемые населением для непроизводственного потребления. Измеряет отношение стоимости фиксированного набора товаров и услуг в ценах текущего периода к его стоимости в ценах предыдущего периода.

Индекс потребительских цен рассчитывается на базе данных регистрации цен на 483 товар (услугу)-представитель и осуществляется 21-25 числа каждого месяца в 366 организациях торговли и сферы услуг.

**Стоимость минимального набора продуктов питания** определена на основе минимального набора продуктов питания для мужчины трудоспособного возраста (приведен в Методических рекомендациях по определению потребительской корзины для основных социально-демографических групп населения в целом по Российской Федерации и в субъектах Российской Федерации, в редакции постановления Правительства Российской Федерации от 17 февраля 1999г. № 192). Данные о стоимости набора приведены в расчете на месяц.

**Индекс цен производителей промышленных товаров** рассчитывается на основании регистрации цен на товары-представители в базовых организациях. Наблюдение за ценами производителей осуществляется в 35 организациях. Расчет средних цен и индексов цен производится более чем по 49 товарам-представителям. Цены производителей представляют собой фактически сложившиеся на момент регистрации цены указанных организаций на произведенную продукцию, предназначенную для реализации на внутреннем рынке (без косвенных товарных налогов - налога на добавленную стоимость, акциза и т.п.). Рассчитанные по товарам-представителям индексы цен производителей последовательно агрегируются в индексы цен соответствующих видов, групп, классов, разделов экономической деятельности. В качестве весов используются данные об объеме производства в стоимостном выражении базисного периода.

**Индекс цен производителей сельскохозяйственной продукции** исчисляется на основании регистрации в отобранных для наблюдения сельскохозяйственных организациях цен на основные виды товаров-представителей, реализуемых заготовительным, перерабатывающим организациям, на рынке, через собственную торговую сеть, населению непосредственно с транспортных средств, на ярмарках, биржах, аукционах, организациям, коммерческим структурам и т.п. Цены производителей сельскохозяйственной продукции приводятся с учетом надбавок и скидок за качество реализованной продукции без расходов на транспортировку, экспедирование, погрузку и разгрузку продукции, а также без налога на добавленную стоимость.

**Сводный индекс цен на продукцию (затраты, услуги) инвестиционного назначения** отражает общее изменение цен в строительстве объектов различных видов экономической деятельности и рассчитывается как агрегированный показатель из индексов цен производителей на строительную продукцию, на приобретение машин и оборудования инвестиционного назначения, и на прочую продукцию (затраты, услуги) инвестиционного назначения, взвешенных по доле этих элементов в общем объеме инвестиций в основной капитал.

**Индекс тарифов на грузовые перевозки** характеризует изменение фактически действующих тарифов на грузовые перевозки за отчетный период без учета изменения за этот период структуры перевезенных грузов по разнообразным признакам: по виду и размеру отправки груза, скорости доставки, расстоянию перевозки, территории перевозки, типу подвижного состава, степени использования его грузоподъемности и др.

**Индекс тарифов на услуги связи для юридических лиц** характеризует общее изменение тарифов на услуги связи для различных категорий пользователей (бюджетных и коммерческих организаций).

**Консолидированный бюджет субъекта Российской Федерации** образуют бюджет субъекта Российской Федерации и свод бюджетов муниципальных образований, находящихся на его территории.

**Доходы бюджета** - денежные средства, поступающие в безвозмездном и безвозвратном порядке в соответствии с законодательством Российской Федерации в распоряжение органов государственной власти Российской Федерации, органов государственной власти субъектов РФ и органов местного самоуправления.

**Расходы бюджета** - денежные средства, направляемые на финансовое обеспечение задач и функций государства и местного самоуправления.

**Дефицит бюджета** - превышение расходов бюджета над его доходами.

**Профицит бюджета** - превышение доходов бюджета над его расходами.

**Задолженность по налогам и сборам** - невыплаченные в оговоренные законом сроки налоговые суммы в силу субъективных и объективных причин.

**Недоимка** - сумма налога или сумма сбора, не уплаченная в установленный законодательством о налогах и сборах срок.

**Отсроченные (рассроченные) платежи** - суммы налогов и сборов, по которым уполномоченными органами принято решение об изменении сроков уплаты в форме отсрочки (рассрочки), налогового кредита, инвестиционного налогового кредита в соответствии с налоговым законодательством.

**Сальдированный финансовый результат (прибыль (+) убыток (-))** - конечный финансовый результат, выявленный на основании бухгалтерского учета всех хозяйственных операций организаций, представляет собой сумму сальдированного финансового результата (прибыль (+), убыток (-)) от продажи товаров, продукции (работ, услуг), основных средств, иного имущества организаций и прочих доходов, уменьшенных на сумму прочих расходов.

**Суммарная задолженность по обязательствам** - кредиторская задолженность и задолженность по кредитам банков и займам.

**Кредиторская задолженность** - задолженность по расчетам с поставщиками и подрядчиками за поступившие материальные ценности, выполненные работы и оказанные услуги, в том числе задолженность, обеспеченная векселями выданными; задолженность по расчетам с дочерними и зависимыми обществами по всем видам операций; с рабочими и служащими по оплате труда, представляющая собой начисленные, но не выплаченные суммы оплаты труда; задолженность по отчислениям на государственное социальное страхование, пенсионное обеспечение и медицинское страхование работников организации, задолженность по всем видам платежей в бюджет и внебюджетные фонды; задолженность организации по платежам по обязательному и добровольному страхованию имущества и работников организации и другим видам страхования, в которых организация является страхователем; авансы полученные, включающие сумму полученных авансов от сторонних организаций по предстоящим расчетам по заключенным договорам, а также штрафы, пени и неустойки, признанные организацией или по которым получены решения суда (арбитражного суда) или другого органа, имеющего в соответствии с законодательством Российской Федерации право на принятие решения об их взыскании, и отнесенные на финансовые результаты организации, непогашенные суммы заемных средств, подлежащие погашению в соответствии с договорами.

**Дебиторская задолженность** - задолженность по расчетам с покупателями и заказчиками за товары, работы и услуги, в том числе задолженность, обеспеченная векселями полученными; задолженность по расчетам с дочерними и зависимыми обществами; суммы уплаченных другим организациям авансов по предстоящим расчетам в соответствии с заключенными договорами; задолженность по расчетам с прочими дебиторами, включающая в себя задолженность финансовых и налоговых органов (в том числе по переплате по налогам, сборам и прочим платежам в бюджет); задолженность работников организации по предоставленным им ссудам и займам за счет средств этой организации или кредита (ссуды на индивидуальное и кооперативное жилищное строительство, приобретение и благоустройство садовых участков, беспроцентные ссуды молодым семьям на улучшение жилищных условий или обзаведение домашним хозяйством и др.); задолженность подотчетных лиц; поставщиков по недостачам товарно-материальных ценностей, обнаруженным при приемке; задолженность по государственным заказам, федеральным программам за поставленные товары, работы и услуги, а также штрафы, пени и неустойки, признанные должником, или по которым получены решения суда (арбитражного суда) или другого органа, имеющего в соответствии с законодательством Российской Федерации право на принятие решения об их взыскании, и отнесенные на финансовые результаты организации.

**Кредитные организации, имеющие право на осуществление банковских операций**, (действующие кредитные организации) - кредитные организации, зарегистрированные Банком России до 01.07.2002г. или уполномоченным регистрирующим органом и имеющие право на осуществление банковских операций.

**Филиалы действующих кредитных организаций** - обособленные подразделения кредитных организаций, расположенные вне местонахождения кредитной организации и осуществляющие от ее имени все или часть банковских операций, предусмотренных лицензией Банка России, выданной кредитной организации.

По строке "филиалы Сбербанка России" указываются филиалы Сбербанка России, внесенные в Книгу государственной регистрации кредитных организаций и получившие порядковые номера.

**Кредиты, депозиты и прочие размещенные средства, предоставленные организациям, физическим лицам и кредитным организациям-всего** - задолженность клиентов (включая просроченную задолженность) перед кредитными организациями по всем предоставленным им средствам указанных видов. В общую величину задолженности, кроме соответствующих сумм, выделенных в том числе из общего итога (физическим лицам, организациям, кредитным организациям), включаются также кредиты иностранным государствам и задолженность (включая просроченную) по операциям с драгоценными металлами (кроме операций с кредитными организациями).

**Денежные доходы населения** включают доходы лиц, занятых предпринимательской деятельностью, выплаченную заработную плату (начисленную заработную плату, скорректированную на изменение задолженности) наемных работников, социальные выплаты (пенсии, пособия, стипендии и другие выплаты), доходы от собственности в виде процентов по вкладам, ценным бумагам, дивидендов и другие доходы. При публикации объема денежных доходов и расходов населения за отчетный месяц производится уточнение предварительных показателей за предыдущий период. Пересмотр месячных и квартальных данных осуществляется по итогам разработки годового баланса денежных доходов и расходов населения.



**Среднедушевые денежные доходы** исчисляются делением общей суммы денежных доходов на численность постоянного населения.

**Реальные располагаемые денежные доходы** рассчитываются как доходы за вычетом обязательных платежей, скорректированные на индекс потребительских цен.

**Среднемесячная номинальная заработная плата** исчисляется делением фонда начисленной заработной платы работников на среднесписочную численность работников и на количество месяцев в периоде.

**В фонд заработной платы** включаются начисленные суммы в денежной и неденежной формах за отработанное и неотработанное время, доплаты и надбавки, премии и единовременные поощрения, компенсационные выплаты, связанные с режимом работы и условиями труда, а также оплата питания и проживания, имеющая систематический характер.

**Реальная заработная плата** характеризует покупательную способность заработной платы в отчетном периоде в связи с изменением цен на потребительские товары и услуги по сравнению с базисным периодом. Для этого рассчитывается индекс реальной заработной платы путем деления индекса номинальной заработной платы на индекс потребительских цен за один и тот же временной период.

**Просроченной задолженностью по заработной плате** считаются фактически начисленные работникам суммы заработной платы, но не выплаченные в срок, установленный коллективным договором или договором на расчетно-кассовое обслуживание, заключенным с банком. Число дней задержки считается, начиная со следующего дня после истечения этого срока.

**Средний размер назначенных месячных пенсий** определяется делением общей суммы назначенных месячных пенсий на численность пенсионеров (по данным отделения Пенсионного фонда Российской Федерации по РСО - Алания).

**Реальный размер назначенных пенсий** рассчитывается путем корректировки среднего размера назначенных месячных пенсий на индекс потребительских цен.

**Денежные расходы населения** - расходы на покупку товаров и оплату услуг, обязательные платежи и разнообразные взносы (налоги и сборы, платежи по страхованию, взносы в общественные и кооперативные организации, проценты за кредиты и др.), покупку иностранной валюты, а также сбережения.

**Распределение общего объема денежных доходов** по различным группам населения выражается через долю общего объема денежных доходов, которая приходится на каждую из 20 (10)-процентных групп населения, ранжированного по мере возрастания среднедушевых денежных доходов.

**Коэффициент Джини** (индекс концентрации доходов) характеризует степень отклонения линии фактического распределения общего объема доходов населения от линии их равномерного распределения. Величина коэффициента может варьировать от 0 до 1, при этом чем выше значение показателя, тем более неравномерно распределены доходы в обществе.

**Коэффициент фондов** (коэффициент дифференциации доходов) - характеризует степень социального расслоения и определяется как соотношение между средними уровнями денежных доходов 10% населения с самыми высокими доходами и 10% населения с самыми низкими доходами.

**Распределение населения по величине среднедушевых денежных доходов** характеризует дифференциацию населения по уровню материального достатка и представляет собой показатели численности (или долей) постоянного населения, сгруппированные в заданных интервалах по уровню среднедушевых денежных доходов.

Расчеты рядов распределения населения по величине среднедушевых денежных доходов и основанных на них показателей производятся с использованием результатов выборочного обследования бюджетов домашних хозяйств, проводимого ежеквартально органами государственной статистики с охватом в РСО-Алания 480 домашних хозяйств.

**Покупательная способность среднедушевых денежных доходов населения** отражает потенциальные возможности населения по приобретению товаров и услуг и выражается через товарный эквивалент среднедушевых денежных доходов. Под товарным эквивалентом понимается количество какого-либо одного товара (услуги) с конкретными потребительскими свойствами, которое может быть приобретено при условии, что вся сумма денежных доходов будет направлена только на эти цели. Показатель рассчитывается нарастающим итогом с начала года.

**Величина прожиточного минимума** представляет собой стоимостную оценку потребительской корзины (включающей минимальные наборы продуктов питания, непродовольственных товаров и услуг, необходимых для сохранения здоровья человека и обеспечения его жизнедеятельности), а также обязательные платежи и сборы. Потребительская корзина в целом по Российской Федерации установлена Федеральным законом от 31 марта 2006г. № 44-ФЗ "О потребительской корзине в целом по Российской Федерации", в РСО-Алания она установлена Законом РСО-Алания от 6 июня 2013года № 24-рз "О потребительской корзине для основных социально-демографических групп населения РСО - Алания".

Величина прожиточного минимума определяется ежеквартально и устанавливается Правительством Российской Федерации - в целом по Российской Федерации; в РСО - Алания – Правительством РСО - Алания.

**Численность экономически активного населения** - лица в возрасте, установленном для измерения экономической активности населения, которые в рассматриваемый период (обследуемую неделю) считаются занятыми или безработными.

**Занятые в экономике** - лица, которые в рассматриваемый период: а) выполняли оплачиваемую работу по найму, а также приносящую доход работу не по найму как с привлечением, так и без привлечения наемных работников; б) временно отсутствовали на работе из-за болезни или травмы, ухода за больными; ежегодного отпуска или выходных дней; обучения вне своего рабочего места; отпуска без сохранения или с сохранением содержания по инициативе администрации (продолжительностью менее 6 месяцев); забастовки; других подобных причин; в) выполняли работу в качестве помогающих на семейном предприятии. Занятыми считаются также лица, занятые выполнением работ по производству в домашнем хозяйстве продукции, предназначенной для реализации (полностью или частично).

**К безработным** (в соответствии со стандартами Международной Организации Труда - МОТ) относятся лица в возрасте, установленном для измерения экономической активности населения, которые в рассматриваемый период удовлетворяли одновременно следующим критериям: а) не имели работы (доходного занятия); б) занимались поиском работы, т.е. обращались в государственную или коммерческую службы занятости, использовали или помещали объявления в печати, непосредственно обращались к администрации организации или работодателю, использовали личные связи или предпринимали шаги к организации собственного дела (поиск земли, зданий, машин и оборудования, сырья, финансовых ресурсов, обращение за разрешениями, лицензиями и т.п.); в) были готовы приступить к работе в течение обследуемой недели. Учащиеся, студенты, пенсионеры и инвалиды учитывались в качестве безработных, если они занимались поиском работы и были готовы приступить к ней.

Информация об общей численности безработных (применительно к стандартам МОТ) подготавливается по материалам выборочных обследований населения по проблемам занятости (обследований рабочей силы), которые в 1992-1998гг. проводились статистическими органами Российской Федерации с периодичностью один раз в год (в 1995г. было проведено два обследования). С 1999г. по август 2009г. обследование населения по проблемам занятости проводилось с квартальной периодичностью, по состоянию на последнюю неделю второго месяца квартала, т.е. февраля, мая, августа, ноября. Начиная с сентября 2009г. обследование проводится ежемесячно.

В период между обследованиями Федеральная служба государственной статистики проводит ежемесячные оценки общей численности безработных, которые уточняются после получения итогов очередного обследования.

**Безработные, зарегистрированные в государственных учреждениях службы занятости населения**, - трудоспособные граждане, не имеющие работы и заработка (трудового дохода), проживающие на территории Российской Федерации, зарегистрированные в государственных учреждениях службы занятости населения по месту жительства в целях поиска подходящей работы, ищущие работу и готовые приступить к ней. Информация о численности безработных, получивших официальный статус в государственных учреждениях службы занятости населения, разрабатывается Федеральной службой по труду и занятости.

**Уровень безработицы** - отношение численности безработных к численности экономически активного населения (занятых и безработных), рассчитанный в процентах.

**Уровень зарегистрированной безработицы** - отношение численности безработных, зарегистрированных в государственных учреждениях службы занятости населения, к численности экономически активного населения в рассматриваемом периоде, в процентах.

**Число замещенных рабочих мест** в организациях определяется как суммарное количество среднесписочной численности работников, средней численности внешних совместителей и средней численности работников, выполнявших работы по договорам гражданско-правового характера. При суммировании числа рабочих мест по организациям каждый работник учитывается по числу замещаемых им рабочих мест (без учета внутреннего совместительства).

**В численность принятых работников** включаются лица, зачисленные в отчетном периоде в организацию приказом (распоряжением) о приеме на работу, переведенные на работу из другой организации.

**В численность работников, принятых на дополнительно введенные рабочие места**, включаются работники, принятые на вновь образованные в отчетном периоде рабочие места в результате расширения, реорганизации производства, увеличения сменности работы и т.п.

**В численность выбывших работников** включаются все работники, оставившие работу в организации независимо от оснований (расторжение трудового договора по инициативе работника, инициативе работодателя, истечение срока трудового договора, соглашению сторон, призыв или поступление на военную службу и др.), уход или перевод которых оформлен приказом (распоряжением).

**Число вакантных рабочих мест (требуемых работников)** выражается в количестве работников, требующихся в организации, при условии обеспечения их полной занятости.

**В численность работников, работавших неполное рабочее время по инициативе работодателя**, включаются работники списочного состава, работавшие в отчетном периоде неполное рабочее время по причи-

нам, связанным с изменением организационных или технологических условий труда в соответствии со статьей 74 Трудового кодекса Российской Федерации.

**В численность работников, работавших неполное рабочее время по соглашению между работником и работодателем,** включаются работники, работавшие в режиме неполного рабочего дня (недели), установленному как при приеме на работу, так и переведенные по причинам производственно-экономического характера на условия неполного рабочего времени по письменному заявлению работника.

**В численность работников, имевших отпуска с частичным сохранением заработной платы по инициативе работодателя,** включаются работники, находившиеся в отчетном периоде в простое по вине работодателя и в простое по причинам, не зависящим от работодателя и работника.

**В численность работников, имевших отпуска без сохранения заработной платы по заявлению работника,** включаются работники, которым были предоставлены по их письменному заявлению отпуска без сохранения заработной платы по семейным обстоятельствам или другим уважительным причинам, в случаях, предусмотренных законодательством Российской Федерации, по причинам производственно-экономического характера.

**Нагрузка незанятого населения на одну заявленную вакансию** рассчитывается как отношение численности лиц, не занятых трудовой деятельностью, состоящих на учете в государственных учреждениях службы занятости населения, к числу вакансий, сообщенных работодателями в эти учреждения.

**Заявленная работодателями потребность в работниках** - число вакансий (требуемых работников), сообщенных работодателями в государственные учреждения службы занятости населения.

**Под забастовкой** подразумевается временная остановка работы, преднамеренно осуществленная группой работников с целью удовлетворения различных требований.

Началом забастовки или окончанием забастовки считается дата принятия решения о начале или окончании забастовки на собрании трудового коллектива. Забастовкой не считается остановка работы из-за недопоставки оборудования, сырья, материалов, комплектующих деталей по причине забастовки в организациях-поставщиках.

**Преступность** - социально-правовое явление, включающее преступления, совершенные на конкретной территории в течение определенного периода времени, и характеризующееся количественными и качественными показателями.

**Зарегистрированное преступление** - выявленное и официально взятое на учет органами внутренних дел общественно опасное деяние, предусмотренное уголовным законодательством.

**Тяжкие и особо тяжкие преступления** - деяния, представляющие повышенную общественную опасность, предусмотренные пунктами 4 и 5 статьи 15 Уголовного кодекса Российской Федерации.

**Разбой** - нападение в целях хищения чужого имущества, совершенное с применением насилия, опасного для жизни или здоровья, либо с угрозой применения такого насилия.

**Хулиганство** - грубое нарушение общественного порядка, выражающее явное неуважение к обществу, совершенное с применением оружия или предметов, используемых в качестве оружия, либо по мотивам политической, идеологической, расовой, национальной или религиозной ненависти или вражды, либо по мотивам ненависти или вражды в отношении какой-либо социальной группы.

**Лица, совершившие преступления** - официально взятые на учет органами внутренних дел лица, на которых заведены уголовные дела.

**Раскрываемость преступлений** - отношение числа преступлений, дела о которых окончены расследованием в отчетном периоде, к общему числу раскрытых и нераскрытых преступлений независимо от времени возбуждения уголовного дела и времени регистрации данного преступления.

**Естественное движение населения** - обобщенное название совокупности рождений и смертей, изменяющих численность населения так называемым естественным путем. К естественному движению населения относят также браки и разводы, хотя они не меняют численность населения, но учитываются в том же порядке, что и рождения и смерти.

Сведения о **рождениях, смертях, браках, разводах** получают на основании статистической разработки данных, содержащихся в записях актов о рождении, смерти, составляемых органами записи актов гражданского состояния. Браки и разводы – на основании статистических форм месячной и годовой периодичности. В число родившихся включены только родившиеся живыми.

Источником информации о **причинах смерти** являются записи в медицинских свидетельствах о смерти, составляемых врачом относительно заболевания, несчастного случая, убийства, самоубийства и другого внешнего воздействия, послужившего причиной смерти, а также записи актов о смерти.

С 1 января 1999г. разработка записей актов о смерти по причинам производится применительно к краткой номенклатуре причин смерти, основанной на Международной статистической классификации болезней и проблем, связанных со здоровьем, X пересмотра (1989г.).

**Общие коэффициенты рождаемости и смертности** - отношение соответственно числа родившихся (живыми) и числа умерших к среднегодовой численности населения. Исчисляются на 1000 человек населения.

**Коэффициент естественного прироста** - разность общих коэффициентов рождаемости и смертности.

**Общие коэффициенты брачности и разводимости** - отношение числа зарегистрированных браков и разводов к среднегодовой численности населения. Исчисляются на 1000 человек населения.

**Коэффициенты смертности по причинам смерти** - отношение числа умерших от указанных причин смерти к среднегодовой численности населения. Исчисляются на 100000 человек населения.

**Коэффициент младенческой смертности** исчисляется как сумма двух составляющих, первая из которых - отношение числа умерших в возрасте до одного года из поколения родившихся в том году, для которого вычисляется коэффициент, к общему числу родившихся в том же году; а вторая - отношение числа умерших в возрасте до одного года из поколения родившихся в предыдущем году, к общему числу родившихся в предыдущем году. Исчисляется на 1000 родившихся живыми.

Все коэффициенты приведены в пересчете на год.

Данные о миграции населения получены в результате разработки поступающих от территориальных органов Федеральной миграционной службы документов статистического учета прибытия и убытия, которые составляются при регистрации и снятии с регистрационного учета населения по месту жительства.